МОСКВА, 19
КОМИНТЕРНА, 3
ГОСУДАРСТВЕННАЯ БИБЛИОТЕКА
ИМ. ЛЕНИНА

Пролетарии всех стран, соединяйтесь! Год издания 20-й

ТИХООКЕАНСКАЯ ЗВЕЗДА

№ 59 (5972)
ВОСКРЕСЕНЬЕ
11 МАРТА 1945 г.

ОРГАН ХАБАРОВСКОГО КРАЕВОГО И ГОРОДСКОГО КОМИТЕТОВ ВКП(б) И КРАЕВОГО СОВЕТА ДЕПУТАТОВ ТРУДЯЩИХСЯ

Цена 20 коп.

Войска 2-го БЕЛОРУССКОГО фронта, развивая наступление, овладели городом ШТОЛЬП — важным узлом железных и шоссейных дорог и мощным опорным пунктом обороны немцев в северной Померании, а также заняли города ШЛАВЕ, РЮГЕНВАЛЬДЕ, ШТОЛЬПМЮНДЕ и более 200 других населенных пунктов.

Слава доблестным советским воинам!

ПРИКАЗ
ВЕРХОВНОГО ГЛАВНОКОМАНДУЮЩЕГО

Командующему войсками 2-го Белорусского фронта Маршалу Советского Союза РОКОССОВСКОМУ

Начальнику штаба фронта генерал-полковнику БОГОЛЮБОВУ

Войска 2-го БЕЛОРУССКОГО фронта, развивая наступление, овладели городом ШТОЛЬП — важным узлом железных и шоссейных дорог и мощным опорным пунктом обороны немцев в северной Померании.

В боях за овладение городом ШТОЛЬП отличились войска генерал-лейтенанта РОМАНОВСКОГО, генерал-лейтенанта ЛЯПИНА, генерал-лейтенанта МИКУЛЬСКОГО, генерал-майора КОРОТКОВА, генерал-майора ХУДАЛОВА, полковника ГРЕБЕНКИНА, полковника ХРАМЦОВА, полковника ПОЛУВЕШКИНА, полковника КОРШУНОВА, полковника АСАФЬЕВА; артиллеристы генерал-майора артиллерии БЕЗРУК, генерал-майора артиллерии ЛИХАЧЕВА, генерал-майора артиллерии КОЗЮВА, полковника ЗАХАРОВА; танкисты генерал-лейтенанта танковых войск ПАНФИЛОВА, полковника АБРОКОВА, полковника УРВАНОВА, подполковника ЕГОРОВА, подполковника КУЦ, подполковника РЯЗАНЦЕВА, подполковника БАЛЫКОВА, полковника ХАРИТОНОВА, подполковника КЕМКОВИЧ, майора ПОТАПОВА; летчики генерал-лейтенанта авиации БАЙДУКОВА, генерал-майора авиации БОРИСЕНКО, генерал-майора авиации ФЕДОРОВА, полковника ГРИЩЕНКО, полковника РЫБАКОВА, полковника ПОКАЕВОГО, подполковника КАЗАЧЕНКО, подполковника БАРДЕЕВА; саперы полковника ВИНОГОР, инженер-полковника ПОЛОВНЕВА, полковника КЛЕМЕНТЬЕВА, подполковника ДУБРАВИНА; связисты полковника СЫЧЕВА, подполковника ПОПАС, майора ГРАДЕЦКОГО.

В ознаменование одержанной победы соединения и части, наиболее отличившиеся в боях за овладение городом ШТОЛЬП, представить к награждению орденами.

Сегодня, 9 марта, в 21 час столица нашей Родины МОСКВА от имени Родины салютует доблестным войскам 2-го Белорусского фронта, овладевшим городом ШТОЛЬП,—двадцатью артиллерийскими залпами из двухсот двадцати четырех орудий.

За отличные боевые действия ОБЪЯВЛЯЮ БЛАГОДАРНОСТЬ руководимым Вами войскам, участвовавшим в боях за овладение городом ШТОЛЬП.

Вечная слава героям, павшим в боях за свободу и независимость нашей Родины!

Смерть немецким захватчикам!

Верховный Главнокомандующий
Маршал Советского Союза
И. СТАЛИН.

9 марта 1945 года.
№ 297.

От Советского Информбюро

ОПЕРАТИВНАЯ СВОДКА ЗА 9 МАРТА

Войска 2-го БЕЛОРУССКОГО фронта, развивая наступление, овладели городом ШТОЛЬП — важным узлом железных и шоссейных дорог и мощным опорным пунктом обороны немцев в северной Померании, а также заняли опорным пунктом обороны немцев в северной Померании, а также заняли города ШЛАВЕ, РЮГЕНВАЛЬДЕ, ШТОЛЬПМЮНДЕ и более 200 других населенных пунктов, в том числе крупные населенные пункты РАЙНФЕЛЬД, КЕЛЬПИН, ШЕНБЕРГ, СУЛЛЕНШИН, ГРОСС-НОСИН, ЛУПОВ, ДАРСИН, ГРОССО ГЛУШЕН, ДАМИНЗ, ЭРСОВ, КАРЦИН, БАЙТЕНХАГЕН, ЗАЛЕСКЕ, ПУСТАМИН, ИЕРСХЕФТ, РЮЦЕНХАГЕН. За 8 марта войска фронта взяли в плен более 1.500 немецких солдат и офицеров.

На ШТЕТТИНСКОМ направлении наши войска продолжали бои по очищению от противника западного берега реки ОДЕР и заняли населенные пункты ВОЛЬФСХОРСТ, ХАКЕНВАЛЬДЕ, ГРЮНХОРСТ, КАРЛСГОФ, МЮЛЕНБЕК, БИНОВ, ВОЛЬТИН, ВИРОВ, ТУЕХОИЗЕР.

В боях за 8 марта войска 1-го БЕЛОРУССКОГО фронта взяли в плен свыше 3.000 немецких солдат и офицеров. В числе пленных командир немецкой пехотной дивизии «БЕРВАЛЬДЕ» генерал-лейтенант РАЙТЕЛЬ.

В Венгрии, северо-восточнее озера БАЛАТОН, немцы продолжали втягивать крупными силами танков, стремясь прорваться к ДУНАЮ. В боях за 8 марта в этом районе подбито и уничтожено 70 немецких танков.

На других участках фронта — поиски разведчиков и в ряде пунктов бои местного значения.

За 8 марта на всех фронтах подбито и уничтожено 128 немецких танков. В воздушных боях и огнем зенитной артиллерии сбит 61 самолет противника.

* * *

УДАР НАШЕЙ АВИАЦИИ ПО ЖЕЛЕЗНОДОРОЖНОМУ УЗЛУ ВЕСПРЕМ В ВЕНГРИИ

В ночь на 9 марта наши тяжелые бомбардировщики нанесли удар по железнодорожному узлу Веспрем в Венгрии. Во время бомбардировки на железнодорожном узле находилось большое количество эшелонов. В результате бомбардировки на железнодорожном узле возникли пожары, сопровождавшиеся взрывами большой силы.

* * *

Войска 2-го Белорусского фронта продолжали успешное наступление. Советские подвижные соединения и пехота стремительным ударом взяли город Шлаве. Вражеский гарнизон города, пытавшийся спастись бегством, был настигнут на шоссейной дороге и уничтожен огнем и гусеницами советских танков. Развивая успех, наши войска устремились к городу Штольпу. Этот город является важным узлом путей сообщения в северной Померании. К нему сходятся шесть железных и несколько шоссейных дорог. На обочинах дорог, ведущих к Штольпу, лежит много цемента, стальных плит, бревен. Повсюду видны огневые точки, доты и доты. Противник пытался построить в этом районе долговременную оборону. Гитлеровцы согнали сюда десятки тысяч людей с лопатами, ломами и кирками. Работа по строительству шла день и ночь. Однако быстрое продвижение Красной Армии сорвало планы немцев. Укрепления так и остались недостроенными. К исходу дня наши войска достигли западной окраины Штольпа. Советская пехота заняла бой с упорно обороняющимся противником, а танки, самоходная артиллерия и гвардейские минометы обошли город с севера и юга. Вечером, под прикрытием артиллерийского огня, в город Штольп с трех сторон ворвались советские стрелки. Начался ночной штурм. Самоходные орудия следовали в боевых порядках пехоты и поражали врага жестоким огнем с точек. Саперы подбирались к зданиям, из которых немцы вели огонь, закладывали взрывчатые вещества и взрывали их. В результате упорного боя наши войска полностью овладели городом Штольп — мощным опорным пунктом обороны противника. В течение дня уничтожено до 4 тысяч немецких солдат и офицеров, подбито и сожжено 35 танков и самоходных орудий. Нашими частями захвачены трофеи, в числе которых 4 танка, 5 бронетранспортеров, 44 орудия, 30 тягачей, 500 вагонов и 25 разных складов.

* * *

На Штеттинском направлении наши войска очищали от противника восточный берег реки Одер. Нанося немцам удары с севера, востока и юга, советские части продвинулся к городу Альтдамм — опорному пункту противника, прикрывающему Штеттин с востока. Пехотинцы и танкисты, поддерживаемые артиллерией, выбивают немцев из укреплений, построенных в населенных пунктах и у дорог. Только на одном участке наши войска потребили до полка немецкой пехоты. Захвачено у немцев 2 самоходных и 132 полевых орудия, много минометов, пулеметов и другие трофеи. Взят в плен командир полка немецкой дивизии «Мекленбург-Фридланд» полковник Янус.

Советские летчики наносили удары по войскам противника, скопившимся у переправ через реку Одер. В воздушных боях и огнем зенитной артиллерии за день сбито 36 немецких самолетов.

* * *

Авиация Краснознаменного Балтийского флота потопила в Балтийском море немецкий транспорт водоизмещением в 6 тысяч тонн.

* * *

На 2-м Украинском фронте нашими бойцами взяты в плен два солдата 102 роты испанского легиона Хосуе Сайно Белса и Энрике Марота Эриандес. Пленный Хосуе Сайно Белса рассказал: «В 1943 году я служил в испанской «Голубой дивизии» санитаром. В конце года меня демобилизовали, и я вернулся в Испанию. В июне 1944 года я добровольно вступил в испанскую армию. Однако меня не оставили в Испании, а отправили в Инсбрук (Австрия), где формировался новый испанский легион. Центром вербовки испанских солдат для участия в войне на стороне немцев является город Логроньо (Испания). Вербовкой руководил подполковник из военного министерства, фамилии которого я не помню. Другой вербовочный пункт находится в городе Сан-Себастьян. Начальником пункта был один из руководителей испанских фалангистов лейтенант испанской армии Карреграс, ранее служивший в «Голубой дивизии». С августа легион пополнялся также испанцами, завербованными для работ на промышленных предприятиях Германии.

В августе легион был полностью укомплектован. Первую роту в полном составе направили в Каринтию для усиления в боях. Две роты легиона были переброшены в Югославию, в район Целье (юго-западнее Марибор) для борьбы против югославских партизан. В конце октября обе роты были переведены из Югославии в Штокерау (Австрия). Сюда же прибыли остатки первой роты, разбитой в Карпатах. В Штокерау легион получил пополнение из Испании и 7 февраля 1945 года в полном составе был переброшен по железной дороге через Братиславу—Питер в район Вроцлав. После прибытия на место две роты легиона получили новую нумерацию, а именно: 1-я рота стала именоваться 101 отдельной испанской ротой, а 2-я рота — 102 отдельной испанской ротой. Обе роты 19 февраля заняли оборону в районе восточнее Вроцлав, сменив немецкие подразделения, отведенные на отдых.

Пленный Хосуе Сайно Белса из кожи лезет вон, стараясь уверить всех и вся в нейтралитете Испании. В то же время под анкетными данными рядом с ним проживает подданный правительства Франко формирует воинские части и посылает их на подмогу Гитлеру, попавшему в беду. Пока испанские газеты и радиостанции на все лады расписывают нейтралитет Испании, испанский легион сражается против югославских патриотов и против Красной Армии, с целью освобождения принадлежащую Чехословакии. Испанские дипломаты, не жалея сил, пытаются убедить всех, будто бы правительство Франко не имеет ничего общего с вашингтонской Германией, а представители испанского военного министерства и фаланги вербуют среди солдат «добровольцев» и отправляют их в Германию, в тыл на советско-германский фронт. В Испании также усиленно вербуют рабочих для работы на предприятиях Германии. Однако многие из этих рабочих возвращаются в испанский легион, где их одевают в военную форму, дают оружие и гонят в бой. Так выглядит нейтралитет франкистской Испании на деле. Трудно представить более подлую и двуличную политику, чем та, которую ныне для и день проводят испанские покровительство.

Показания испанцев, взятых в плен на советско-германском фронте, снова разоблачают мадридских «нейтралов», помогающих фашистской Германии вести войну против Объединенных наций.

По Советскому Союзу

☆

ЗАКОНЧИЛСЯ КОНКУРС ПРОЕКТОВ ЦЕНТРАЛЬНОЙ ПЛОЩАДИ СТАЛИНГРАДА

Закончился конкурс проектов центральной площади и монумента героическим защитникам Сталинграда.

На конкурс поступило свыше 60 работ архитекторов Москвы, Ленинграда, Свердловска, Куйбышева, Еревана, Баку, Владивостока и других городов.

Решено первую премию никому не присуждать. Две вторых премии по 15.000 руб. присуждены молодым архитекторам: М. Шпигелю—за проект под девизом «Сталинград» и Е. Стамо и В. Пилевину—за проект под девизом «Золотой меч». По этим проектам вокруг центральной площади города должны быть построены монументальные здания.

Третью премию—10.000 рублей получает архитектор А. Дзержкович, четвертую премию—старший сержант Красной Армии Голубовский. Группе архитекторов присуждены пять премий.

ВСЕСОЮЗНАЯ ВЫСТАВКА ХУДОЖЕСТВЕННЫХ ИЗДЕЛИЙ ПРОМЫСЛОВЫХ АРТЕЛЕЙ

5 марта в Москве открылась выставка художественных изделий промысловых артелей страны. Будут подведены итоги конкурса, проводившегося научно-исследовательским институтом художественной промышленности промкооперации и Комитетом по делам искусств при СНК СССР. На выставку поступило свыше 1.200 экспонатов. Многие из них отражают героическое прошлое русского народа и славные подвиги героев Отечественной войны.

Среди экспонатов — художественные изделия Ломоносовской косторезной артели (Архангельская область), камнерезных артелей Молотовской, Свердловской и Горьковской областей. Кубачинская артель (Дагестан) прислала оружие с художественной инкрустацией по кости. Из Горьковской области доставлена богатая коллекция хохломских расписных изделий из дерева — чашки, поставцы, детская мебель.

Богато представлена на выставке художественная резьба, образцы лучшей работы экспериментальных Актырской артели (Хотьково, Московская область), артель села Богородское, Загорского района, Московской области, Ростовской артель, Вологодской области, и другие.

НОВЫЙ ОТРЯД СПЕЦИАЛИСТОВ СЕЛЬСКОГО ХОЗЯЙСТВА

В Тимирязевской сельскохозяйственной академии заканчивается выпускные экзамены. Колхозы и совхозы получают новый отряд высококвалифицированных молодых специалистов полеводов, плодоводов, зоотехников, агрохимиков, экономистов. Большинство выпускников выезжает в Приобалтику, Белоруссию и другие освобожденные от немецкой оккупации районы. Часть молодых специалистов направляется в Казахскую ССР и на Дальний Восток.

МИНСКАЯ ЭЛЕКТРОСТАНЦИЯ ДАЛА ПРОМЫШЛЕННЫЙ ТОК

Минская электростанция № 1 дала промышленный ток своим заводам столицы Советской Белоруссии.

Сейчас ведутся работы по усилению мощности электростанции. Начался восстановление еще двух паровых котлов.

ВОССТАНОВЛЕН ТАЛЛИНСКИЙ ФАРФОРОВЫЙ ЗАВОД «КЕРАМА»

Вступил в строй действующих предприятий таллинский фарфоровый завод «Керама», полностью разрушенный немецко-фашистскими захватчиками.

Завод приступил к выполнению первого заказа—20 тысяч горелок к карбидным лампам для слащевой промышленности. (ТАСС).

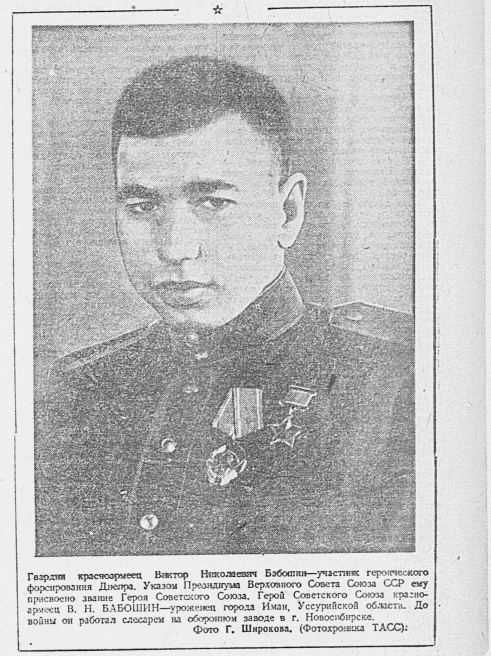

Гвардии красноармеец Виктор Николаевич Бабошин—участник героического форсирования Днепра. Указом Президиума Верховного Совета СССР ему присвоено звание Героя Советского Союза. Герой Советского Союза красноармеец В. Н. БАБОШИН—уроженец города Иман, Уссурийской области. До войны он работал слесарем на оборонном заводе в г. Новосибирске.

Фото Г. Широкова. (Фотохроника ТАСС).

Предприятия Хабаровска досрочно выполнили квартальный план изготовления запасных частей к тракторам

Заключая договор социалистического соревнования на 1945 год, коллективы предприятий Хабаровска и Комсомольска в одном из пунктов обязывались к 15 марта выполнить квартальный план по изготовлению запасных частей к тракторам для МТС края. Предприятия Хабаровска это обязательство выполнили досрочно. За два месяца значительно перевыполнили план первого квартала по изготовлению запасных частей заводы им. Горького, им. Кирова, шиноремонтный и другие.

Сейчас предприятия Хабаровска приняли дополнительный заказ на изготовление запасных частей и обязались выполнить его к 1 апреля. Изготовление запасных частей идет в коллективах наравне с выполнением основных производственных программ.

Шесть месячных планов

НИКОЛАЕВСК-на-АМУРЕ, 10 марта. (КрайТАСС). Рыбный промысел зимой сопряжен со многими дополнительными трудностями. Нередко бывает так, что пробив глубокие майны, рыбаки берут за притонение всего по нескольку километров рыбы.

Все эти трудности умело преодолевает комсомольско-молодежная бригада Пула Росутбу из Ульского селения Аури.

Вступив в социалистическое соревнование на последнюю лову, бригада приложила все силы, чтобы выполнить взятые на себя обязательства. Рыбаки отыскивали новые удобные места, работали с утра и до поздней ночи. Их труд увенчался успехом. В феврале свое месячное задание бригада выполнила на 600 процентов. Столь же успешно ведут она лов и в марте.

На шахте Мгачи

АЛЕКСАНДРОВСК-на-САХАЛИНЕ, 10 марта. (По телеграфу от наш. корр.). В ходе развернувшегося соревнования на лучший угольный участок шахта Мгачи за последнее время значительно улучшила свою работу. В феврале коллектив шахты перевыполнил план и вновь повысил темпы угледобычи в марте.

Первенство в соревновании держит смена мастера тов. Сухова. Бригада забойщиков тов. Гузеева вырабатывает полторы нормы ежедневно. Свыше 200 процентов задания выполняют посадчики тт. Кузнецов и Габибулин, вальщицы тт. Крюкова, Патутина и Темиргалиева.

В ЗАМКЕ ФАЛЬКЕНХОРСТ

Старинный замок «Фалькенхорст» гвардейца подполковника Петрова взяли вечером без единого выстрела.

Ворвавшись в парк, они с минуту медлили рассматривали красный фасад огромного здания, круглую зубчатую башню и затейливый дворянский герб на широком фронтоне. Затем, пригнувшись, гранаты в поясных сумках, с спусковыми крючки автоматов, гвардейцы толкнули тяжелую дубовую дверь и вошли в замок.

Странная картина представилась их взору. В зале не было ни души, но все же казалось, что он обитаем. Во всех залах горел электрический свет, приглушенный тяжелыми шелковыми абажурах. Неожиданно зазвонил висевший на стене большой старомодный телефон. Офицер-разведчик снял трубку и услышал взволнованную немецкую речь. Кто-то испуганно спрашивал, когда, наконец, выйдут машины.

Да, конечно, обитатели замка вырвались отсюда второпях и совсем недавно, быть может, часа два назад. Этот вывод из всей очевидности подтверждал и дальнейший осмотр замковых покоев. В одном из зал стояло множество больших чистых ящиков с коричневыми чемоданами. На полу и стульях валялись футляры из-под столового серебра и драгоценностей. Приближение советских войск к замку было столь стремительным, что обитателям его пришлось бежать налегке, без громоздкого багажа, захватив лишь серебро, золото и драгоценные камни.

В кабинете замка оставленный майор фон Штамме увлекался охотой. Стены большого рабочего зала и кабинета майора увешаны сотнями оленьих рогов, волчьих челюстей и кабаньих клыков — охотничьими трофеями хозяина замка. Дородная фрау фон Штамме тоже занималась этим прекрасным спортом. Работала она с мужем, а может быть и одна, в окрестностях замка. Доказательством этого служат висящие в кабинете фрау фон Штамме чучела двух медведей, убитых ею в Карпатах.

Но не только на полюбовном труде господина фон Штамме. Сын отставного майора Эрих, капитан германского воздушного флота, привозил в отцовский замок добро со всех концов Европы. Мы находим в замке французский фарфор и бельгийские кружева, мебель польских князей и ковры, вывезенные из России, итальянскую вазу и норвежские лыжи. В одной из комнат висят картины, советского художника Герасимова, украденные, судя по штампу на обороте полотна, в городе Пушкине. Даже столовое белье в замке оказалось с монограммами, не имеющими ничего общего с инициалами членов семьи фон Штамме. Замок «Фалькенхорст» был, попросту говоря, воровской «малиной», куда стекалось награбленное.

В библиотеке замка мы обнаружили целую груду семейных альбомов. Вот самый старый альбом в переплете из потертого сафьяна. Пожелтевшие фотографии дедов, а может быть и прадедов капитана имперских воздушных сил Эриха фон Штамме дер Хауза. И они были военными. Длинноволосые мушкеры, кивера с султанами, надменные усатые физиономии. А вот альбомы времен прошлой мировой войны. Сотни фотографий владельца замка, ныне майора в отставке.

Тридцать лет назад с русскими воевал фон Штамме—отец. В 1941 году фон Штамме — сын был в числе тех, кто сбросил первые бомбы на Брест и Киев.

Есть в библиотеке и отдельный альбом, так и оставшийся до конца не заполненным, альбом, посвященный последнему отпрыску воинственной немецкой фамилии.

Узкий лоб, длинный приплюснутый нос, надменно выпяченная нижняя губа—таков портрет Эриха фон Штамме. Эрих любил позировать. Он снимался и в кабине своего бомбардировщика, и на посадочной площадке возле самолета, и в кругу друзей, и с какими-то веселыми девицами, и с бутылкой рома, запрокинутой в рот.

Судя по снимкам, Эрих фон Штамме, несмотря на довольно скромный чин, был не простым офицером, а важной птицей. На одном из снимков мы видим его беседующим с рейхсмаршалом Герингом. Другая фотография запечатлела капитана фон Штамме, находящегося в составе какой-то депутации на приеме у Гитлера, Геббельса и Розенберга.

Откуда такое внимание фашистских главарей к скромному капитану воздушного флота? Ответ может быть только один. Капитан фон Штамме принадлежал к старинной немецкой военной фамилии, к фамилии, которая всегда помогала осуществлять захватнические стремления Германии, к роду, из семейства, из которого вышел Гитлер и его подручные. Замок фон Штамме носит название «Фалькенхорст», что в переводе означает «Соколиное гнездо». Но не соколиным, а совсем гнездом является этот старый замок.

Гвардейцы пробыли в замке «Фалькенхорст» совсем немного. С прежней стремительностью они двинулись вперед. Враг не уйдет, враг будет настигнут! Не уверуется, не скроется никогде от возмездия ни воздушному пирату Эриху фон Штамме, ни его отцу, что в страхе оглядывается сейчас назад, сжимая в трясущихся руках сапоги с воровянными драгоценностями.

Евгений ШАТРОВ.

2-й ВЕЛОРУССКИЙ ФРОНТ, 2 марта (Спецкорр. ТАСС).

В КРАЙКОМЕ ВКП(б) И КРАЙИСПОЛКОМЕ

ОБ ИТОГАХ СОЦИАЛИСТИЧЕСКОГО СОРЕВНОВАНИЯ ПРОМЫШЛЕННЫХ ПРЕДПРИЯТИЙ ПО ЭКОНОМИИ ЭЛЕКТРОЭНЕРГИИ И ПОВЫШЕНИЮ КОЭФФИЦИЕНТА МОЩНОСТИ (КОСИНУС ФИ) ЗА IV КВАРТАЛ 1944 ГОДА

Бюро крайкома ВКП(б) и исполком краевого Совета депутатов трудящихся рассмотрели итоги социалистического соревнования промышленных предприятий края по экономии электроэнергии и повышению коэффициента мощности (косинус ФИ) за четвертый квартал 1944 года.

Победителями соревнования признаны завод им. Орджоникидзе и заводе главным инженером тов. Белицкий. Коллективы этих заводов обеспечили наибольшую экономию электроэнергии и повышение коэффициент мощности (косинус ФИ).

Бюро крайкома ВКП(б) и крайисполком решили: оставить переходящее Красное знамя заводу им. Орджоникидзе и выдать денежную премию 15 тысяч рублей для премирования отличившихся работников. Коллективу завода, где главным инженером тов. Белицкий, присуждена денежная премия в сумме 30 тысяч рублей.

Кузницы не работают...

В ЗАВИТИНСКОМ РАЙОНЕ ЗАТЯГИВАЮТ РЕМОНТ СЕЛЬСКОХОЗЯЙСТВЕННОГО ИНВЕНТАРЯ

Напротив правления колхоза, на углу двух улиц стоит небольшая полуразваленная, покосившаяся набок лачужка. Потолок уже обвалился, а сквозь дыры в стенах виднеются остатки кузнечного меха. Внутри видны также разломанные тележные колеса, разбросанный инструмент. Это и есть кузница колхоза «Красное знамя», Завитинского района. Вокруг нее беспорядочно валяются десятка четыре неисправных борон, три тракторных и столько же конных плугов, прицепы, сеялки с погнутыми дисками, косилки, жнейки и прочий сельскохозяйственный инвентарь.

Приближается посевная кампания. Теплые мартовские дни предвещают раннюю весну. Но в колхозе «Красное знамя» к ремонту сельскохозяйственного инвентаря еще и не думали приступать.

— Кузница у нас хоть плохонькая, да есть, а вот кузнеца нет никакого,— равнодушно говорит председатель колхоза Недолюк, наблюдая в окно колхозной конторы, как ребята растаскивают мелкие машинные детали.

— Я вам, сорванцы, потаскаю!.. — кричит Недолюк, барабаня пальцами по окну, и переводит разговор на другую тему.

Точно такую же картину можно наблюдать и в Камышинском колхозе им. Котовского. Кузница к работе не подготовлена, угля не имеется. Возле кузницы стоят, занесенные снегом, четыре сеялки, пять тракторных и столько же конных плугов, три культиватора, несколько прицепов. Кроме того, колхозу нужно отремонтировать 15 телег и больше 20 комплектов сбруи.

— Людей, знаете, недостаток, ни плотников, ни шорника, — заявляет председатель колхоза Лосев.

А в то же время плотник Алексей Володченко и шорник Лобов целую зиму почти не принимают участия в колхозных работах.

Подобных примеров безответственного отношения к ремонту сельскохозяйственного инвентаря в Завитинском районе, к сожалению, немало. Не отремонтированы до сих пор в колхозе им. Калинина сеялки, плуги и телеги. Не приступали к ремонту конного сельхозинвентаря и в колхозе им. 9-й Крымской, где из 43 телег готово к работе только четыре. А в районных организациях, в том числе и в райземотделе, только фиксируют эти факты. В сводке аккуратно записывается, что из 197 конных плугов отремонтировано 79, из 473 телег исправна лишь четвертая часть и только половина сбруи подготовлена к весне.

— Что поделаешь, у нас в районе на все колхозы имеется только шесть кузнецов. Вот и выходи из положения, как знаешь, — говорит секретарь райкома партии тов. Холянов.

Действительно кузнецов в деревне нехватает. Но что же мешает привести в порядок сами колхозные кузницы. Пришлют из города специалистов, а им и работать негде будет.

В районе должны были организовать подготовку колхозных кузнецов на промышленных предприятиях. В Завитой имеется паровозное депо, машинно-тракторная мастерская и ряд других предприятий, которые могли бы оказать большую помощь колхозам в подготовке кузнечных кадров. Но и это дело в районе никто не организовал. А сейчас ремонт сельскохозяйственного инвентаря находится под угрозой срыва. И хотя в эту пору на счету должен быть буквально каждый час, не заметно, чтобы принимались действенные меры для решительного повышения темпов ремонтных работ.

А. ГРИДИН.

Звенья готовятся к севу

БУРЕЯ, 10 марта. (По телефону от наш. корр.). Горячо обсуждалось обращение звена Евдокии Аникевич в колхозе «Герой труда». Колхозники тщательно взвесили свои силы и возможности, продумали обязательства, которые они возьмут на себя в этом соревновании. Звенья тт. Керехиной, Омельчук, Ершовой и Будниковой решили в этом году собрать с каждого гектара по 10 центнеров сои, по 200 центнеров помидоров и капусты, по 120 центнеров картофеля. И для этого в первую очередь образцово подготовиться к весеннему севу.

Колхозницы деятельно взялись за выполнение взятых на себя обязательств. Провели еще одну очистку семян, перебрали картофель, усилили вывозку удобрений на поля. Сейчас уже вывезено на участки, отведенные под овощные культуры, около 150 тонн навоза. Собрано много золы и птичьего помета. Кузнец тов. Ершов заканчивает ремонт инвентаря, закрепленного за звеньями.

Звеньевые широко организовали среди колхозников сбор недостающих семян. Собрано более 20 центнеров картофеля и верхушек клубней, колхозники сдают также в артельный фонд семена овощных культур.

В подсобных хозяйствах г. Комсомольска

Передовые подсобные хозяйства Комсомольска деятельно готовятся к весне. В хозяйстве завода, где начальником ОРС'а тов. Зязев, полностью подготовлены семена, отремонтирован сельхозинвентарь, на поля вывезено 277 тонн местных удобрений.

Успешно готовится к севу совхоз, где директором тов. Панов. Коллектив этого хозяйства изготовил новый и отремонтировал старый сельхозинвентарь, заканчивает ремонт тракторов, подготовил 5 тысяч парниковых рам.

В теплицах треста «Горзеленстрой» уже появились всходы огурцов. Сейчас здесь готовятся 100 рам под посевы редиса. (КрайТАСС).

ПОДГОТОВКА К ВЕСЕННЕМУ СЕВУ. На снимках: 1. Кузнец колхоза «Шумный ключ», Свободненского района, В. К. Кудашов ремонтирует тракторную борону. 2. Кладовщик колхоза «Амурский партизан», Серышевского района, А. С. Письмак принимает отсортированное зерно. Тов. Письмак из личных запасов внес в семенной фонд колхоза шесть пудов пшеницы. Фото К. Фарафонова и Г. Байдалова.

Индивидуальное огородничество в северных районах

НИКОЛАЕВСК-на-АМУРЕ, 10 марта. (По телеграфу от наш. корр.). Широкий размах получило индивидуальное огородничество в Нижне-Амурской области. За годы войны посевная площадь под огородами увеличилась на 52 процента, количество огородников возросло более чем на 10 тысяч. Особенно значителен рост огородничества на Охотском побережье. В Тугуро-Чумиканском районе площадь огородов по сравнению с 1940 годом удвоилась, в Охотском районе количество индивидуальных огородов выросло в четыре раза, в Аяно-Майском—в семь раз.

В этом году намечено дальнейшее расширение индивидуального огородничества. Сейчас профсоюзные организации, а также земельные отделы развернули соответствующую подготовительную работу. Проводится заготовка недостающих семян, отводятся земельные участки семьям, которые ранее не имели огородов. В Николаевском совхозе начата подготовка к закладке парниковых рам. Здесь будет выращено более шести миллионов корней рассады—томатов, капусты, табака и других культур для индивидуальных огородников.

ПОБЕДИТЕЛИ ВСЕСОЮЗНОГО СОРЕВНОВАНИЯ ОТДЕЛЕНИЙ ПРОМБАНКА СССР

По итогам Всесоюзного социалистического соревнования отделений Промбанка СССР за 1944 год победителем признано отделение Промбанка в г. Комсомольске-на-Амуре (управляющий отделением тов. Чуб). Ему присуждено переходящее Красное знамя правления Промбанка СССР и ЦК профсоюза финансово-банковских работников и первая премия в 12.000 рублей.

Третье место во Всесоюзном соревновании заняло Свободненское отделение Промбанка.

30 НОВЫХ ПАРТИЙ ГЕОЛОГОВ ВЫХОДЯТ В ТАЙГУ

В текущем году Дальневосточное геологическое управление направит на изыскательские и топографические работы около 30 партий и экспедиций. Пять партий под руководством инженеров-геологов тт. Кириллова, Прудникова, Унихимовского и других будут отправлены на съемку неисследованных районов в верховьях рек Селемджи, Амгуни и отрогах Сихотэ-Алиня.

Сейчас для отдаленных партий ведется заброска провианта, снаряжения и инструмента. (КрайТАСС).

Выпуск финансовых работников

Состоялся очередной выпуск молодых специалистов Благовещенского финансово-экономического техникума. Подготовлено 36 инспекторов государственных доходов и бухгалтеров сберегательных касс.

В ближайшие месяцы техникум выпустит еще 150 финансово-счетных работников. (КрайТАСС).

Новые книги

В марте Дальгиз выпускает в свет новые книги: сборник стихов П. Комарова «Хинганский родник», роман Н. Задорнова «Амур-батюшка», брошюру работников научно-исследовательского института земледелия и животноводства тт. Черноголовина и Золотницкого—о возделывании сои на Дальнем Востоке.

В этом году намечено также издать шесть книг серии «Из прошлого нашего края». В марте будет подготовлена к печати первая книга — историко-биографический очерк тт. Штейна и Машкова «Н. Н. Муравьев-Амурский».

Для детского читателя готовятся к печати нанайские сказки Д. Нагишкина «Мальчик Чокчо» и стихи П. Комарова «Таежные жители».

В Пенжинской библиотеке

Большим авторитетом пользуется у населения Корякского округа Пенжинская районная библиотека. За последние месяцы ее посетили тысячи местных жителей. Библиотекой выдано читателям 15.000 книг.

Заведующая библиотекой т. Левченко проводит с читателями систематическую работу, беседует о прочитанных книгах, рекомендует новинки. Недавно по ее инициативе был организован сбор художественной литературы. Собрано 200 книг. (КрайТАСС).

Знатные стахановки цеха боеприпасов Энского завода трехсотницы Мария ДЕРГУНОВА и Мария КВАШУК.

Фото Б. Васильева. (КрайТАСС).

Открылся второй краевой смотр художественной самодеятельности

Вчера в большом зале Хабаровского Дома Красной Армии открылся второй краевой смотр художественной самодеятельности. Для участия в смотре прибыли лучшие самодеятельные коллективы промышленных предприятий и колхозов края. Всего в смотре будут участвовать более 700 исполнителей.

Среди участников смотра—ансамбль песни и пляски станции Куйбышевка-Восточная, ансамбль баянистов г. Комсомольска, хореографическая группа завода, где заместителем председателя завкома тов. Борисов, группы акробатов завода имени Горького и хабаровской школы военных техников, студенческий хор хабаровского педагогического института и другие.

Смотр начался выступлением женского хора Дворца культуры гор. Комсомольска, под руководством тов. Климчук. Хор исполнил русские народные песни.

Выступления участников смотра будут проходить днем и вечером—по 14 марта включительно. 15 марта состоится заключительный концерт из лучших номеров, представленных на смотре.

В СЕЛЬСКОМ ДРАМКРУЖКЕ

Когда над деревней спустятся сумерки загорятся на небе далекие звезды, затихнет повсюду дневной шум,—тогда оживает сельский клуб. Он стоит в центре села—ладный, крепко сколоченный дом с тяжелыми массивными дверями. Часто по вечерам после трудового дня собираются сюда деревенские парни, девчата.

...Сегодня здесь идет репетиция колхозного драмкружка, ставящего пьесу Островского «Бедность не порок».

Спектакль начали готовить месяц назад. Собрались однажды вечером, вслух прочли текст, побеседовали об эпохе, в которую жил и творил Александр Николаевич Островский, разобрали характеристики действующих лиц, — все это помогло правильно понять пьесу. А потом выучили роли и стали репетировать.

«Бедность не порок»—это уже вторая постановка драматического кружка за время его существования. Он был создан осенью прошлого года и сразу же привлек к себе внимание колхозников. В организации самодеятельности принимают участие самые различные люди, независимо от рода занятий и возраста. И не беда, что в драматическом кружке села Отважное на мужские роли не всегда хватает мужчин! Старательно подобранные волосы, легкая гримировка, сапоги, брюки,—и вряд ли кто из зрителей узнает в разбитном, разбеселом парне, у которого на всякий случай жизни готова шутка, острое словцо, школьную уборщицу Лизу!

Ядро драматического кружка — это дружный учительский коллектив во главе с директором школы Василием Федоровичем Артемьевым. Энергичные молодые учителя—и хорошие воспитатели учащихся, и первые организаторы культурно-просветительной работы на селе. За всякое дело они берутся с огоньком. Самодеятельный коллектив Отважного занял нынче, как и в прошлом году, первое место на районной колхозной олимпиаде. И в этом немалая заслуга сельской интеллигенции.

Хорошо развита здесь и детская самодеятельность. Учительница Никольская руководит школьным хоровым кружком. Колхозники очень любят слушать выступления юных хористов, особенно если среди них—ученица шестого класса Нина Полтева и пятиклассник Ким Шалагин, которого некоторые полушутя называют «соловушкой».

Есть также в школе и свой драмкружок. Руководит им учительница Харечко. К школьным вечерам ребята готовят коротенькие пьесы, сценки, декламацию, физкультурники исполняют гимнастические номера, участники хорового кружка разучивают новые песни—и вечера проходят весело, оживленно, приносят ребятам истинную радость, настоящий отдых.

А как ждут на деревне того дня, когда в клубе затевается что-нибудь особенное —спектакль или концерт, составленный из номеров колхозной самодеятельности! Узнают об этом за неделю, и когда у сельсовета появляется долгожданная афиша, в такой вечер каждый получше принарядится, спеша в клуб, и обширный зал не всегда вмещает всех зрителей.

...На сцене заканчивается репетиция последнего акта пьесы. Вот уже разоблачен купец Африкан Коршунов, счастливы влюбленные, и девушки поют заключительную свадебную песню. Теперь, когда репетиция окончена, всех занимает вопрос о том, как достать подходящий для пьесы реквизит.

— Соболей-то дохи, девчата, нет у нас.

— Ну и что ж!—возражает кто-то.— Вон у Зинаиды шуба какая, небось разница-то не очень велика!

— Цветы поставим, скатерти постелим...

— Девушки, помогите мне хороший костюм сделать, — говорит колхозник Шалагин, играющий в пьесе одну из главных ролей—купца Торцова.

— Ладно,—хором соглашаются девчата и тут же быстро прикидывают, что и где можно достать.

...А на следующий день — празднично убран сельский клуб. Аккуратно расставлены скамейки, зал натоплен, везде чисто выметено. Вот уж солнце скрылось за горизонтом, наступает вечер. В гостеприимно открытые двери клуба валит народ — и стар, и мал. Запестрели девичьи платки, зацвели улыбки. Шумно, весело!

За кулисами сцены заканчиваются приготовления к спектаклю. Кто-то в последний раз охорашивается перед зеркальцем, взбивает прическу, поправляет платье, кого-то ловко и быстро догримировывают...

И вот уж в зале все стихло. Занавес открывается...

А. МАЛИНОВСКАЯ.

с. Отважное, Архаринского района.

За рубежом

ВОЕННЫЕ ДЕЙСТВИЯ В ЗАПАДНОЙ ЕВРОПЕ

ЛОНДОН, 9 марта. (ТАСС). В сообщении штаба верховного командования экспедиционных сил союзников говорится, что войска союзников заняли свыше 14 немецких городов и деревень и вступили еще в два населенных пункта. Город Ксантен окружен, и войска союзников ведут бои в этом городе. Половина Бонна и три четверти Бад-Годесберга к югу от Бонна очищены от немцев. 8 марта союзники захватили 6.753 пленных.

К северо-западу от Прюма союзники продвинулись примерно на 5,5 километра и заняли два небольших населенных пункта. К югу от Кельна и к северо-западу от Бонна захвачено еще несколько городов на Рейне или близ него. Танковые части союзников патрулируют район Рейна к северо-западу от Кобленца.

Средние и легкие бомбардировщики продолжали атаки на германские пути сообщения, ведущие к району предмостного укрепления союзников на Рейне, к югу от Кельна.

В сводке штаба не сообщается новых данных о форсировании Рейна.

НАЛЕТ 1.650 АМЕРИКАНСКИХ САМОЛЕТОВ НА ГЕРМАНИЮ

ЛОНДОН, 9 марта. (ТАСС). Как передает агентство Рейтер, свыше 1.350 американских тяжелых бомбардировщиков в сопровождении более 300 истребителей совершили 8 марта налет на шесть бензольных заводов и на заводы синтетического горючего в Руре, а также на пять сортировочных станций на путях, ведущих из Рура в глубь Германии.

ЛОНДОН, 9 марта. (ТАСС). Штаб американской авиации, базирующейся на Францию, сообщил, что свыше 1.000 тяжелых бомбардировщиков совершили сегодня днем налет на танковые заводы в Касселе и на железнодорожные депо в Касселе, Оснабрюке, Мюнстере и Франкфурте-на-Майне. Бомбардировщики сопровождались 400 истребителями.

Положение в Берлине и Мюнхене

ГЕТЕБОРГ, 9 марта. (ТАСС). Датское пресс-бюро сообщает о новых разрушениях в Берлине, произведенных последними налетами авиации союзников.

На улице Курфюрстендам в Берлине осталось лишь 6 неповрежденных домов. На Лейпцигерплац и в прилегающих районах на громадной территории во много квадратных километров разрушено 96 проц. зданий. На улицах Берлина построены баррикады из кирпича разрушенных домов. Каждую ночь из города на юг движутся колонны грузовиков, нагруженные беженцами с их домашним скарбом.

ПАРИЖ, 9 марта. (ТАСС). Как передает агентство Франс Пресс с германской границы, в Мюнхене возникли серьезные волнения. Город полностью окружен эсесовскими частями. Железнодорожное сообщение, телеграфная и телефонная связь Мюнхена со страной нарушены. В восточных кварталах города происходит стрельба.

ВОЛНЕНИЯ СРЕДИ НЕМЕЦКИХ ВОЙСК В КОПЕНГАГЕНЕ

ГЕТЕБОРГ, 9 марта. (ТАСС). Датское пресс-бюро передает сообщение из Копенгагена о том, что там вечером 6 марта среди прибывших из Норвегии немецких войск, размещенных в казармах, произошли серьезные волнения. В городе были слышны несколько взрывов, а также пулеметная, винтовочная и револьверная стрельба. Утром 7 марта из казарм были отправлены две партии обезоруженных немецких солдат. Одна из них, состоявшая из 50 человек, под конвоем была переведена в здание занятой немцами датской полицейской школы. Вторая группа численностью до 100 солдат под конвоем была погружена в вагоны и отправлена на юг.

По сообщению шведской газеты «Свенска дагбладет», во второй половине февраля среди прибывших из Норвегии немецких войск произошел бунт. Солдаты отказались отправиться на Восточный фронт. В столкновениях с войсками СС и гестапо было убито с обеих сторон до 300 человек. По приказу немецкого командующего в Дании генерала Линдемана было расстреляно 200 взбунтовавшихся солдат.

Гитлеровцы призывают в армию 15-летних мальчиков

ЛОНДОН, 7 марта. (ТАСС). Как передает стокгольмский корреспондент газеты «Таймс», 5 марта немцы начали призыв в регулярные германские войска всех мальчиков, достигших 15-летнего возраста. Большинство 15-летних мальчиков уже в течение долгого времени проходило предварительную подготовку и служило в некоторых вспомогательных частях.

ПРОДОВОЛЬСТВЕННЫЙ КРИЗИС В ГЕРМАНИИ

СТОКГОЛЬМ, 8 марта. (ТАСС). Гитлеровское агентство—германское информационное бюро передает распоряжение гитлеровского министра продовольствия и земледелия об использовании кормов для снабжения населения Германии в связи с потерей ею восточных сельскохозяйственных провинций. Распоряжение предусматривает новое сокращение поголовья мелкого скота, кроликов, птицы и т. д.

Письма к учителю

Евгения Павловна Голубенко — одна из старейших учительниц в нашем крае. Она работает директором школы № 1 в Комсомольске.

Много юношей и девушек воспитала за время своей педагогической деятельности Евгения Павловна; много молодых характеров сформировала эта советская женщина—неутомимая труженица народного просвещения.

И, словно к матери родной, обращаются к любимой учительнице ее теперешние и ее бывшие ученики. Одни за советом, другие — со словами горячей благодарности за воспитание. Почти ни с одним из своих питомцев не порывает Евгения Павловна связи даже и после того, как ученики покинут стены школы. В адрес учительницы идут письма из разных городов и сел нашей родины, с фронтов Отечественной войны, из высших учебных заведений,—отовсюду, куда занесла судьба юных воспитанников Евгении Павловны.

Вот фронтовые листки, писанные в землянке Ваней Баланевым-Амурским. Пристально всматривается учительница в знакомый почерк своего бывшего ученика. И перед нею предстает образ смелого, обстрелянного, возмужавшего солдата. Да, полно, Ваня ли это? Да — он, но уже не школьник, а взрослый самостоятельный человек, повидавший в огне войны много такого, о чем он, может быть, в школьные годы и в книжках прочитать не мог!.. Вот идет он по полям войны. И несет в своем сердце добрую память об учительнице, которая не только заботилась о знаниях юноши, но еще и помогла ему воспитать твердую волю, стать хозяином своего настоящего и будущего, пламенным патриотом Родины. И коль не забыл ученик своей учительницы и наставницы даже в страшном испытании войной, значит труды ее не пропали даром, и вот получает она теперь за них великолепную награду...

С разрешения Евгении Павловны, редакция «Тихоокеанской звезды» публикует сегодня отрывки из фронтовых писем бывшего ученика Комсомольской-на-Амуре школы № 1, гвардейца Ивана Баланева-Амурского.

* * *

I

В родную школу. С фронта Отечественной войны.

Милая Евгения Павловна! Это письмо я пишу вам после боя. Он был тяжелый и кровопролитный. Мы в нем победили и вот — заслуженный отдых. В землянках спят солдаты. Лица их черны от порохового дыма, а на шинелях — следы пуль и осколков.

Насторожен и чуток сон бойца на войне. Многие солдаты беспокойно ворочаются с боку на бок, говорят что-то во сне, и видно по всему, что пыл недавнего боя не угас еще в их сердцах.

Спит землянка. Темная ночь над землей, и на горизонте—отсветы дальних пожаров. Я один в землянке бодрствую сейчас и при свете коптилки пишу вам, дорогая Евгения Павловна, эти строки. Неяркий свет выхватывает из темноты фигуры нескольких бойцов. Мои фронтовые друзья! Я научился любить товарищей по оружию, ценить военную дружбу, уважать боевые заслуги храбрецов. Здесь каждый из нас преисполнен этими чувствами.

У многих обитателей землянки на груди ордена и ленты, нашивки по числу ранений—каждый пролил кровь за любимую Родину. Солдатские медали потускнели от фронтового дыма и ленты к ним покрыты серою пылью, как и одежда, видавшая виды.

Я думаю о предстоящем бое. Он будет завтра поутру, и наверное, еще более ожесточенным, чем сегодняшний — мы рвемся к фашистскому логову и оттого с каждым днем нарастает сила наших ударов.

Спят перед боем смелые защитники Отечества и витает над ними слава множества походов, которые уже позади, и ночь, разрываемая вспышками артиллерийских залпов вдали, сулит наступление нового боевого дня и новых походов — вперед, вперед, к самому сердцу ненавистной нам Германии!

И когда я думаю, Евгения Павловна, о судьбе моей Отчизны, о том, сколько я ужаса видел на войне, но выстоял, о том, сколько еще нам предстоит испытаний, — я всегда спрашиваю себя: в чем источник несокрушимой нашей силы? И отвечают: этот источник—в святой любви к Отечеству, которую нам с малых лет прививала школа; в гениальных произведениях русской литературы; в героической истории нашей Родины и в доблестных ратных делах ее великих предков; во всем, что составляет предмет нашей национальной гордости и славы.

Меня, как и всех других солдат, благословила на бой с врагом великая моя Родина. Свою судьбу, свою историю, будущее свое она вручила нам — ее защитникам. И мы с достоинством, с честью и мужеством закончим беспримерную в истории войну с немцами, победим в этой войне и оправдаем все надежды, которые Россия возложила на нас.

II

Воспитательница моя, Евгения Павловна! Сегодня я снова вспомнил свой родной город, родную школу, родную школьную семью. Почему? А потому, что не могу без трепетного чувства благодарности думать о самых счастливых днях, проведенных в школе. Я благодарен ей за все и, особенно, — за то, что она сформировала мой характер, подготовила меня к жизни.

Я до мельчайших подробностей вспоминаю, добрая Евгения Павловна, все ваши наставления, советы, пожелания. Как они пригодились мне! Вот попал я в сложное и трудное испытание — войну. И не растерялся, ибо был подготовлен к любым трудностям. А в этой подготовке есть доля и советского педагога. Вот за это и спасибо вам!

Вы, конечно, помните мои устремления в жизни. Я хочу тоже быть педагогом. И буду им обязательно, как кончится война. И в том, что я выбрал себе именно эту профессию — в этом тоже ваша заслуга. Сумели вы привить мне любовь к педагогическому труду и любовь эта растет с каждым днем, и даже грохот битв не может ее заглушить или уменьшить.

Я буду советским учителем. Своих воспитанников я стану учить не только наукам, но и тому, чему выучились мы сами на войне. А война, как известно, школа суровая и строгая. Подрастающее поколение должно быть сильным, смелым, волевым, решительным, твердым в достижении цели. Ему предстоит строить счастливую жизнь на земле. А будущие строители нашего государства должны и будут подавать собою пример всему миру.

III

Здравствуйте, Евгения Павловна! Вот радость: вчера прочитал в нашей фронтовой газете заметку о том, что в родном моем Комсомольске построен Дворец Культуры. И я невольно в мыслях перенесся в этот город, где все мне дорого, знакомо и мило. Помните, Евгения Павловна, как в 1940 году, неподалеку от нашей школы, расчищали место для нового проспекта. Я смотрел тогда на контуры будущей улицы и думал, что вот тут была раньше тайга, а сейчас на этом месте стоит наша красавица школа и в виду ее пролегает широкий проспект, и что скоро множество больших домов будет тут, и в каждом доме — жизнь, радость, счастье.

Так оно и будет! Война не помешала нам строить не только заводы, но и очаги культуры и знаний, которые делают прекрасной нашу жизнь. Вот в этом-то и есть наша сила.

Я горжусь своими земляками, что сумели они в годину тяжких испытаний построить Дворец Культуры. Мне этот Дворец Культуры видится чем-то символическим. Будто перед концом войны труженики тыла отстроили это здание, чтобы под его сводами встретить с фронта солдат, которые возвратятся с победой.

Я обязательно приеду в родной город и приду в этот дворец, чтобы увидеть там своих друзей и товарищей, поговорить с ними, обнять их, гордиться ими.

А мы вернемся — и скоро!

IV

Милая Евгения Павловна!

Вынужден побеспокоить вас большой просьбой. В бою я потерял аттестат об образовании, полученный в школе. Я бы мог его восстановить и после войны, но не хочу это дело откладывать ни на один день. Аттестат должен быть со мною сейчас и непременно! Это для меня не просто формальная бумага, справка, документ. Для меня аттестат — постоянное напоминание о школе, ее учителях, о том, что я должен и буду учиться. Вот что такое для меня школьный аттестат. И потому убедительно прошу посодействовать в высылке мне дубликата. Я ведь постоянно живу мечтой об учебе в институте, о профессии учителя. Я за осуществление этой мечты с оружием в руках воюю. И верю, что вы не оставите без внимания моей просьбы.

Посылаю Вам свою фотографию. Посмотрите на нее — и вспомните Ваню — ученика, а теперь — Ивана Баланева, солдата. Этот солдат — уже на германской земле. Впереди — большие бои. А за боями этими — великое счастье и надежда всего нашего народа — победа!

Она скоро засияет нам своими живительными и животворящими лучами.

Привет всем учащимся, всем учителям, дорогая Евгения Павловна!

До скорой встречи!

Иван БАЛАНЕВ.

Полевая почта 44193.

Ответственный редактор А. ГРЕБНЕВ.

В театрах и кино:

ТЕАТР ДОМА КРАСНОЙ АРМИИ. Гастроли театра Тихоокеанского флота. Репертуар: «Собака на сене», «Поединок», «Слуга двух господ». Предварительная продажа билетов в кассе ДКА и универмага.

КРАЕВОЙ ТЕАТР МУЗЫКАЛЬНОЙ КОМЕДИИ. 11 марта утром и вечером «Сорочинская ярмарка». Начало утреннего спектакля в 12 ч., вечернего — в 8 ч. 30 мин. Билеты в кассе клуба УНКВД.

«ГИГАНТ». Большой зал. Последние два дня художественно-исторический фильм «Иван Грозный». Сеансы: 12, 2, 4, 6, 8, 10. Малый зал. «Богатая невеста». 12 марта «Белеет парус одинокий». С 13 марта звуковой художественный фильм «Тринадцать».

СОВКИНО. «Человек в футляре». Сеансы: 1-30, 3-15, 5, 6-45, 8-30, 10-15. С 12 марта кино-пьеса «Приятели». Сеансы: 2-30, 4, 5-30, 7, 8-30, 10.

ВЛ00104 Типография «Тихоокеанская звезда». Адрес типографии: г. Хабаровск, Комсомольская, 42, телефон № 17-56. Заказ № 59. Тираж 84.150 экз.