Пролетарии всех стран, соединяйтесь!

ТИХООКЕАНСКАЯ ЗВЕЗДА

ОРГАН ХАБАРОВСКОГО КРАЕВОГО И ГОРОДСКОГО КОМИТЕТОВ ВКП(б) И КРАЕВОГО СОВЕТА ДЕПУТАТОВ ТРУДЯЩИХСЯ

№ 262 (5558) | Пятница, 5 ноября 1943 г. | ЦЕНА 20 КОП.

ДОБЛЕСТНЫЕ ВОИНЫ! ВАС ЖДУТ, КАК ОСВОБОДИТЕЛЕЙ, МИЛЛИОНЫ СОВЕТСКИХ ЛЮДЕЙ

СОВЕТСКИЙ НАРОД встречает свой праздник—XXVI годовщину Великой Октябрьской Социалистической Революции в радостные дни, когда доблестные полки Красной Армии, беспощадно громя ненавистного врага, неудержимо двигаются вперёд всё дальше на запад. Овеянные славой победоносных сражений на Северном Донце и Кубани, на Миусе и на Десне, на берегах Азовского и Чёрного морей, боевые знамёна наших славных воинов сегодня победно реют на правом берегу Днепра.

С каждым днём расширяется территория, освобождённая от немецких оккупантов, с каждым шагом боевых когорт Красной Армии на запад миллионы советских людей освобождаются от гитлеровской неволи и порабощения. «..Красная Армия превратилась в армию смертельной борьбы с гитлеровскими войсками, в армию мстителей за насилия и унижения, причиняемые немецко-фашистскими подлецами нашим братьям и сёстрам в оккупированных районах нашей Родины». (И. Сталин).

Неслыханные зверства творят фашистские изверги на оккупированной ими советской земле. В неопровержимых документах советского правительства и актах советской общественности зафиксированы такие чудовищные зверства, от которых кровь стынет в жилах. Гитлеровские людоеды расстреливают десятки тысяч ни в чём не повинных мирных жителей—стариков, женщин, детей, они сжигают и разрушают цветущие советские города, в бешеной злобе взрывают заводы, фабрики, шахты, с землёй сравнивают сёла и деревни.

Чудовищно звучат приказы немецкого командования, в которых с циничной откровенностью даётся программа разрушений: «Всё, что в какой-либо мере может быть полезным для русских, как-то: помещения, дома и жилые блиндажи, машины, мельницы паровые и ветряные, колодцы, стога сена и соломы, должно быть уничтожено и разрушено. Дома без остатка сжигать, а в очаги пожаров бросать гранаты, чтобы взрывать всё, что не может сгореть, колодцы разрушать и забрасывать всякими нечистотами. Запасы хлеба, соломы, сена — сжигать. Разный хозяйственный инвентарь — сжигать. Каждый должен проявить максимум заботы о том, чтобы область, доставшаяся противнику, продолжительное время не могла быть им использована ни в военном, ни в хозяйственном отношении».

Мы найдём авторов подлых человеконенавистнических приказов. Мы найдём всех гитлеровских убийц, поджигателей, злодеев даже на краю света и предадим их в руки правосудия. Гитлеровцы ответят за все свои неслыханные злодеяния.

Разъярённые и взбешенные своими неудачами на фронте, немцы всё больше и больше свирепеют, предавая огню и мечу всё, что им попадается на глаза, — наших людей, наше народное, годами накопленное добро. Но никакие разрушения, никакие зверства фашистских негодяев не могут погасить в сердцах советских людей надежды на скорое освобождение, веры в победу, веры в Красную Армию, которая идёт им на помощь. Миллионы советских граждан на оккупированной территории уже слышат поступь стальных колонн наших танков, до них доносится канонада артиллерийской стрельбы, гул моторов советской авиации, они чувствуют поступательный марш советских войск.

Никогда ни на один миг не угасала в сердцах советских людей надежда на освобождение. Эта надежда придавала бодрость советским людям, она побуждала их на борьбу с немецкими захватчиками. Мощное партизанское движение, саботаж немецких мероприятий, диверсионные акты в городах, на железных дорогах, убийства гитлеровских агентов в оккупированных городах, распространение советских газет и листовок, — такова героическая работа советских патриотов, беззаветно преданных своей Родине.

Враг пытался осквернить всё, во что верил народ, всё, что он создал в мирные годы. Но народ отметал гитлеровскую ложь. Тяжка жизнь советских людей в фашистской неволе, но и в самые тяжёлые для себя дни они не теряли веры в победу, веры в своё освобождение. Близится час нашей победы, час полного очищения советской земли от немецких оккупантов.

Красная Армия ведёт бои на полях Украины, она вступила на территорию Белоруссии, Крыма. Всё новые и новые населённые пункты поднимают советский красный стяг. Идёт массовое изгнание врага с нашей территории. Но мы не можем ни на одну минуту забывать, что впереди ещё ждут избавления миллионы советских людей, изнывающих под немецко-фашистским игом. Мы освобождаем от немцев Украину, ведём бои за Белоруссию, но перед нами ещё Эстонская, Литовская, Латвийская, Карело-Финская, Молдавская Советские Республики. Перед нами Киев, Минск, Одесса, перед нами сотни других больших и малых советских городов и тысячи населённых пунктов, ожидающих освобождения.

«Родные вы наши, как мы вас ждали!»—со слезами радости приветствуют наших воинов жители освобождённых городов и сёл. Но будем помнить, что миллионы людей ещё не могут произнести эти слова вслух. Они могут об этом только мечтать и нетерпеливо ждать прихода своих избавителей.

В призывах ЦК ВКП(б), обращённых к доблестным воинам Красной Армии, говорится:

«Доблестные воины Красной Армии! Вас ждут, как освободителей, миллионы советских людей, изнывающих под немецко-фашистским игом. Крепче бейте врага, истребляйте немецких захватчиков. Вперёд на запад, за полное освобождение советской земли!».

Красная Армия наносит врагу сокрушительные удары. Немцы уже потеряли своё былое превосходство перед нами в танках, в авиации. Советский народ, невзирая на величайшие трудности, вооружил свою армию первоклассной техникой, не только не уступающей технике противника, но и превосходящей её по своим тактико-техническим элементам.

В боях выросли советские полководцы, неизмеримо повысили тактическое мастерство офицерские кадры, на значительно большую высоту поднялось воинское умение рядовых воинов. Обобщая богатый опыт войны, Красная Армия увеличила арсенал своего вооружения новыми тактическими приёмами, чуждыми линейной тактики. Новая Сталинская тактика гибкого маневра прочно вошла в плоть и кровь советских воинов от рядового до генерала.

Освобождение советской земли от гитлеровских разбойников—дело чести каждого советского бойца, офицера и генерала,—их священный долг перед Родиной. Наш народ ничего не жалеет для того, чтобы полностью очистить советскую землю от немецких оккупантов, окончательно разгромить ненавистного врага. Самоотверженно работая на производстве и на колхозных полях, трудящиеся нашей страны непрерывным потоком шлют в армию всё необходимое для победы. Широко развернувшееся предоктябрьское социалистическое соревнование увенчалось замечательными результатами на предприятиях самых различных отраслей промышленности и в сельском хозяйстве. Народ создаёт своей любимой Красной Армии все условия для новых и новых победоносных наступательных операций.

Опираясь на беззаветную поддержку тружеников советского тыла, доблестная Красная Армия под знаменем великого Ленина, под мудрым водительством великого Сталина осуществит свою историческую миссию—немецкие захватчики будут полностью изгнаны из пределов нашей Родины.

(Передовая «Правды» за 4 ноября).

Отъезд из Москвы Государственного Секретаря США г-на Кордэлла Хэлла и Министра Иностранных Дел Великобритании г-на Антони Идена

3 ноября из Москвы выехали Государственный Секретарь Соединённых Штатов Америки г-н Кордэлл Хэлл и Министр Иностранных Дел Великобритании г-н Антони Иден.

На аэродроме г-на Хэлла, г-на Идена и сопровождающих их лиц провожали Народный Комиссар Иностранных Дел т. В. М. Молотов, Заместители Народного Комиссара Иностранных Дел тт. А. Я. Вышинский, В. Г. Деканозов, М. М. Литвинов и И. М. Майский, Заместитель Народного Комиссара Внешней Торговли т. М. С. Степанов, генерал-полковник Ф. И. Голиков, Заместитель Председателя Исполкома Московского Городского Совета т. М. А. Яснов, комендант г. Москвы генерал-майор К. Р. Синилов, ответственные сотрудники НКИД тт. Г. Н. Зарубин, К. В. Новиков, Г. И. Фомин, Начальник Отдела Внешних Сношений НКО генерал-майор В. Н. Евстигнеев.

На аэродроме присутствовали: Посол Великобритании в СССР г-н А. К. Керр, Посол Соединённых Штатов Америки в СССР г-н В. А. Гарриман, члены Американского и Британского Посольств и члены Военных Миссий США и Великобритании.

При проводах был выстроен почётный караул. Аэродром был украшен флагами Великобритании, Соединённых Штатов и Советского Союза.

Совещание партийно-хозяйственного актива Дальневосточной дороги

Состоялось совещание партийно-хозяйственного актива Дальневосточной железной дороги, обсудившее итоги подготовки дороги к зиме. С докладом выступил начальник дороги тов. Беспятый, доложивший активу о готовности дороги к зиме, а также начальник Облучьевского паровозного отделения тов. Денисов, начальник Хабаровского отделения движения тов. Киреев, начальник депо Хабаровск-2 тов. Стемплевский, начальник Хабаровского вагонного участка тов. Квижинадзе и начальник пятой дистанции пути тов. Катин, сообщившие, как подготовились к зиме их предприятия.

В 1943 году работники Дальневосточной дороги по сравнению с прошлым годом, значительно лучше подготовили всю материально-техническую базу дороги. Путейцы, паровозники, вагонники, связисты и движенцы приложили много усилий, чтобы обеспечить бесперебойную работу железнодорожного транспорта в условиях суровой дальневосточной зимы.

Хорошо подготовились к зиме железнодорожники Бикинского узла—отделения служб движения и паровозного хозяйства, дистанция пути и вагонный участок. Они получили паспорта готовности к зиме и премии.

Партийно-хозяйственный актив дороги отметил также недостатки в работе отдельных предприятий дороги и наметил мероприятия по их устранению.

В работе актива принял участие секретарь Хабаровского крайкома ВКП(б) тов. Борков Г. А., выступивший с речью о задачах железнодорожников по обеспечению бесперебойной работы Дальневосточной дороги в условиях третьей военной зимы.

ПУБЛИЧНАЯ БИБЛИОТЕКА С.С.С.Р. имени В. И. ЛЕНИНА

ОТ СОВЕТСКОГО ИНФОРМБЮРО

Оперативная сводка за 3 ноября

В течение 3 ноября в районе между рекой ДНЕПР и побережьем КАРКИНИТСКОГО залива наши войска продолжали развивать наступление и, продвинувшись вперёд, заняли более 80 населённых пунктов, среди которых крупные населённые пункты БОЛЬШИЕ КОПАНИ, ЧАЛБАСЫ, МАЛЫЕ КОПАНИ, КЕЛЕГЕЙСКИЕ, МИХАЙЛОВКА, НИКОЛАЕВКА, КРАСНОЕ, ВЛАДИМИРОВКА.

В излучине ДНЕПРА юго-западнее ДНЕПРОПЕТРОВСКА наши войска заняли несколько населённых пунктов, среди которых КРИНИЧЕВАТЫЙ, КРАСНЫЙ КУТ, ЛЮБИМЫЙ, ПЕРВОМАЙСКОЕ, КРАСНЫЙ ОРЛИК, ГРУЗИНОВКА, НОВОКИЕВКА.

На остальных участках фронта—разведка и артиллерийско-миномётная перестрелка.

В течение 2 ноября наши войска на всех фронтах подбили и уничтожили 77 немецких танков. В воздушных боях и огнём зенитной артиллерии сбито 24 самолёта противника.

☆ ☆ ☆

В районе между рекой Днепр и побережьем Каркинитского залива наши войска продолжали успешное наступление. На одном участке немцы укрепились на промежуточном рубеже и оказывали упорное сопротивление. Бойцы Н-ской части совершили удачный маневр и, выйдя в тыл противнику, нанесли ему внезапный удар. Рассеяно и частью уничтожено до полка немецкой пехоты. Захвачено много пленных и всё вооружение полка. На другом участке наши подвижные части, стремительно продвигаясь вперёд, заняли ряд крупных населённых пунктов. Уничтожено не менее 2.000 гитлеровцев. Захвачено у немцев 16 танков, 34 орудия, 13 шестиствольных миномётов, свыше 100 автомашин, 800 лошадей, 10 тысяч голов рогатого скота, два склада боеприпасов, вещевой склад и 3 крупных склада с зерном.

Наши лётчики бомбардировали отступающие колонны немецких войск и скопления автомашин у переправ через реку Днепр. В результате бомбардировки противнику нанесены тяжёлые потери в живой силе и технике. В воздушных боях сбито 15 немецких самолетов.

***

В излучине Днепра, юго-западнее города Днепропетровск, наши войска с боями продвигались вперёд и заняли несколько населённых пунктов. В бою за эти пункты наши артиллеристы и бронебойщики уничтожили 22 немецких танка, 6 самоходных и 43 полевых орудия, 3 транспортёра и более 100 пулемётов. Уничтожено до 1.500 немецких солдат и офицеров. Взяты пленные. Захвачено у противника 4 самоходных и 24 полевых орудия, 100 вагонов с зерном, железнодорожный состав с военным имуществом и другие трофеи. На другом участке наши гвардейцы отбили пять контратак противника и истребили до батальона гитлеровцев. Пленные немецкие солдаты показали, что 15 немецкая пехотная дивизия в последних боях понесла огромные потери. В большей части стрелковых рот осталось по 15—20 человек.

Советская авиация наносила штурмовые и бомбардировочные удары по боевым порядкам противника. Уничтожено и повреждено 4 немецких танка, свыше 60 автомашин с войсками и грузами, подавлен огонь 20 орудий и взорван склад с горючим.

***

В Балтийском море потоплен транспорт противника водоизмещением в 10 тысяч тонн.

***

Минский партизанский отряд с 17 по 24 октября уничтожил 58 немецких автомашин с боеприпасами и солдатами, следовавшими к линии фронта. Убито более 200 гитлеровцев. Кроме того, советские патриоты взорвали 6 шоссейных мостов и разрушили 8 километров телеграфно-телефонной линии связи. Партизаны совершили нападение на вражеский гарнизон в крупном населённом пункте и разгромили его. Группа немецких солдат из этого гарнизона в количестве 30 человек сложила оружие и сдалась в плен. Советские патриоты захватили 8 пулемётов, 60 винтовок, много гранат и патронов.

***

Пленный обер-ефрейтор танкового полка немецкой танковой дивизии СС «Великая Германия» Георг Кунечин рассказал: «Наш полк получил приказ захватить две высоты и закрепиться на них. Для выполнения этой задачи была образована ударная группа в составе 6 танков «Тигр» и 12 грузовых автомашин с пехотой. Ночью группа двинулась по направлению к русским позициям. Во время движения в мой танк попал снаряд и он загорелся. Остальные танки также были подбиты и застряли, не доходя до русских позиций». Пленный ефрейтор того же полка Эрих Эйхингер заявил: «За один месяц полк потерял 14 танков типа «Тигр». В результате последнего боя в полку не осталось ни одного исправного танка. Раньше мы были убеждены, что при помощи «Тигров» можно подавить любые средства сопротивления. Теперь многие солдаты поняли, что мы переоценили силу танков «Тигр» и недооценили русскую артиллерию. Эти танки были нашей последней надеждой. Однако эта надежда теперь так же похоронена, как и многие другие. Русские научились бороться с «Тиграми».

***

Жители села Гореново, Смоленской области, рассказали о зверствах немецко-фашистских мерзавцев: «Немцы ворвались в наше село 5 августа 1941 года и хозяйничали в нём более двух лет. В первые же дни оккупации гитлеровцы выгнали всех жителей из домов. Женщины с маленькими детьми вынуждены были ютиться в сараях, землянках и щелях. Бандиты разграбили колхоз, забрали у колхозников продовольствие и все сколько-нибудь ценные вещи. Немцы насильно угнали на каторгу в Германию более 60 девушек и подростков. Отступая под ударами Красной Армии, гитлеровцы подожгли село с двух сторон. Огнем уничтожено свыше 100 домов. Немцы пытались угнать всех жителей села, но части Красной Армии перехватили колонну и освободили нас от немецкого рабства».

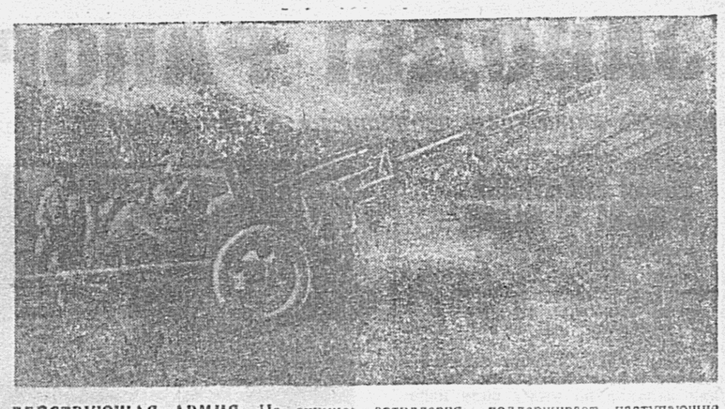

ДЕЙСТВУЮЩАЯ АРМИЯ. На снимке: артиллерия поддерживает наступающие части. Фото Э. Евзерихина. (Фотохроника ТАСС).

БЕССМЕРТИЕ

Из уст в уста на Киевщине передаётся рассказ о слепом кобзаре, странствовавшем в дни немецкой оккупации из города в город, из села в село. Борис—так звали его. Толпы горожан и селян слушали песни и частушки седого старца. Он пел о тяжёлой жизни в фашистской неволе, о замученных и расстрелянных немецкими палачами мирных людях. Песнь часто прерывалась острой народной частушкой. Тронув струны кобзы, старик пел—приговаривал:

«Сюда ехали танками
назад пойдут санками»

В толпе раздавались одобрительные реплики, смех. Немецкая жандармерия и полиция усердно охотилась за слепым кобзарём Борисом, но он был неуловим. Как только появлялись полицаи, кобзарь исчезал, а спустя некоторое время его кобза звучала уже в другом месте. Однажды немцам удалось словить старца, но с помощью партизан он был освобождён, и снова зазвучала его бичующая песня. Когда Красная Армия приближалась к Киевщине, к Днепру, слепой всё чаще появлялся на базарах, в местах скопления жителей. Он возвещал приход Красной Армии, освобождение от немецкой неволи.

Многообразны формы народной войны с немецкими оккупантами. На Украине воевала не только Красная Армия, не только партизаны, против немцев боролось всё украинское население — и стар, и млад. Дуня Бессмертная из села Большая Дымерка, что под Киевом, была лучшей ударницей—она перекрыла все нормы по урожайности, была участницей Всесоюзной Сельскохозяйственной Выставки.

Когда пришли немцы, Бессмертная коротала дни подле своей маленькой дочери Нюты. Целыми днями сидела она в хате, не хотела попадаться гитлеровцам на глаза. Но немецкие каратели добрались до Дуни. Однажды немцы оцепили село и стали сгонять жителей на площадь, где рядом с тонкими, как свеча, тополями, были поставлены виселицы. Немцы заставляли отцов смотреть, как вешают их детей, а детей выволакивали из хат, чтобы они смотрели мученическую смерть своих родителей.

На площадь вывели Дуню Бессмертную, Семёна Гришко, Савелия Половко, Семёна Бардаша, Гавриила Гарбуза, Ивана Евтушенко. Дуня держала на руках маленькую дочурку. Немецкий солдат выхватил из рук Дуни ребёнка и швырнул его наземь. Дуня закричала:

— Люди добрые, погибаю!

Немец накинул верёвку на шею Бессмертной.

Собралась с силами Дуня, выпрямилась и обратилась к помертвевшим односельчанам:

— Прощайте, люди добрые, прощай, свет, прощай золотая Украина!

Патриотка погибла. Бесчинствовали немцы в Большой Дымерке. Убивали, угоняли на каторгу в Германию, жгли, разрушали. В колхозе, где работала Дуня Бессмертная, сожжено 180 хат из 240.

Кто не знает Ферапонта Петровича Головатого, патриота, построившего на свои личные средства боевой самолёт. Ферапонт Головатый родился и вырос в селе Чепурковка. Немцы казнили недалеко от Чепурковки в противотанковом рву двоюродного брата Ферапонта Головатого—88-летнего Ивана Петровича Головатого. Он был активистом на селе, и сельский староста, наёмник немецких палачей, донёс на него коменданту.

Иван Головатый погиб за то, что был в почёте у селян, за то, что любил свою землю, что призывал не подчиняться немцам и их прислужникам, сохранять колхозное добро до лучших времён, не давать немцам ни фунта зерна.

Вот и настали эти лучшие времена. Сёла и хутора сейчас здесь дышат спокойствием и тишиной. Догорает чудесная украинская осень. Ранним утром колхозницы спешат на уборку картошки, ребятишки пасут многочисленных коров. На пепелищах копошатся старики, сооружающие себе временные жилища. Кое-где на месте сожжённых хат появляются новые дома. Это начало возрождения.

В колхозе, где работала Дуня, строятся планы восстановления хат. Выходит газета. В первом номере помещён портрет Бессмертной. Смотрят колхозники на портрет и говорят:

— Наша Дуня живая!

Н. МАРКОВСКИЙ.

ДЕЙСТВУЮЩАЯ АРМИЯ, 1 ноября. (Спецкорр. ТАСС).

Двадцать шестая годовщина Великой Октябрьской Социалистической Революции

☆

Д. МАНУИЛЬСКИЙ

☆

Третий раз мы встречаем годовщину Великой Октябрьской Социалистической Революции в условиях Отечественной войны против немецко-фашистских захватчиков.

Истекший год был годом крупнейших побед Красной Армии, решающего поворота в ходе войны, годом массового изгнания немцев из пределов нашей Родины.

Наступление Красной Армии длится в этом году в общей сложности 8 месяцев. Ни одна армия в ходе нынешней войны не вела наступательных операций столь длительное время.

Наступление Красной Армии развивается на огромном фронте протяжением много больше 1 000 километров. Известно, что немцы способны были вести наступление такого масштаба лишь в 1941 году. В 1942 году они наступали на фронте в 350 км. В 1943 году они сделали неудачную попытку наступления на ограниченном участке фронта в несколько десятков километров.

Одно лишь сопоставление этих цифр и фактов демонстрирует перед всем миром коренное изменение, происшедшее в ходе войны, нарастание ударной силы Красной Армии и прогрессирующее падение наступательной способности немецкой армии, равно как и истощение её резервов.

Тягчайшим ударом для немцев после их поражения в районе Сталинграда явился провал их наступления летом этого года. Исход летней великой битвы доказал непреложный факт, что инициатива военных операций прочно перешла в руки Красной Армии.

Необходимо отметить ещё один факт крупного значения. В истекшем году на советско-германском фронте были разгромлены, уничтожены и полонены брошенные сюда армии вассалов Гитлера—Румынии, Италии и Венгрии. 38 дивизий гитлеровских наёмников перестали существовать. Мастерским ударом Красная Армия ускорила военное истощение Италии, Румынии и Венгрии и положила начало разложению гитлеровской коалиции в Европе.

В итоге успехов Красной Армии освобождены почти две трети захваченной гитлеровскими мерзавцами советской земли. Красная Армия ломает оборонительную линию на Днепре, которую немецкое командование готовило для своей армии на зиму, и продолжает гнать немецких захватчиков с советской земли. В итоге успехов Красной Армии основательно подорвана вера немецкой армии в благоприятный для неё исход войны.

Таковы некоторые военные итоги истекшего года.

В чём кроются источники побед Красной Армии?

В приказе от 23 февраля 1942 года товарищ Сталин говорил:

«Теперь судьба войны будет решаться не такими привходящим моментом, как момент внезапности, а постоянно действующими факторами: прочность тыла, моральный дух армии, количество и качество дивизий, вооружение армии, организаторские способности начальствующего состава армии».

Красная Армия решает ныне судьбу войны в нашу пользу именно потому, что эти постоянно действующие факторы оказались на нашей стороне.

Благодаря мудрой предусмотрительности нашего Верховного Главнокомандования у нас к моменту решающей фазы войны оказалось достаточно хорошо обученных и прекрасно вооружённых дивизий для того, чтобы нанести ряд крупных поражений тотально мобилизованной немецко-фашистской армии.

Нужно ли говорить о том, что моральный дух Красной Армии, сознающей высокие, справедливые цели нашей священной Отечественной войны, не идёт ни в какое сравнение с бандитским духом немецко-фашистских захватчиков.

На высоте положения оказались генералитет и офицерский состав нашей армии. В огне боёв выросла славная плеяда талантливых сталинских полководцев, способных блестяще осуществлять великие планы Верховного Главнокомандования.

Велика роль нашего тыла в успехах Красной Армии.

Наш советский тыл получил высокую оценку товарища Сталина. Ещё год тому назад в его докладе, посвящённом 25-летней годовщине Великой Октябрьской Социалистической Революции, товарищ Сталин говорил:

«Нужно признать, что наша страна никогда ещё не имела такого крепкого и организованного тыла».

Наш тыл—особенный. Он не только подпирает Красную Армию, он живёт и действует во временно оккупированных районах, за спиной врага. Этот тыл не покорился врагу, он борется с ним. Наш тыл особенный, потому что он тыл социалистический. Интересы Родины—высший закон для советских людей. Наш тыл особенный, потому что ему так же, как и нашему фронту, присуща общенациональная солидарность и взаимопомощь, основанная на сталинской дружбе народов.

Наш тыл особенный ещё и потому, что патриотизм наших бойцов на фронте и советских людей в тылу имеет глубочайшие корни как национальные, так и социальные.

Великая Октябрьская Социалистическая Революция неотделима от всего великого прошлого русского народа и других народов, населяющих СССР. Только народ, разбивший псов-рыцарей на Чудском озере, разгромивший монгольских ханов на Куликовом поле, нанёсший смертельный удар Наполеону у Бородина, мог совершить такую великую социальную революцию, как революция в октябре 1917 года. И только народ, совершивший эту революцию, мог нанести столь грозные удары такому чудовищу, как фашистская Германия, и обеспечить все условия для окончательной победы над ней.

Наши победы облегчили и в значительной мере обусловили успехи наших союзников.

Нашим союзникам прежде всего удалось победоносно завершить операцию по очищению всей Северной Африки от немецко-итальянских войск. Союзники заняли важнейшие острова—Сицилию, Сардинию, Корсику, Пантеллерию. За последние недели они овладели одной третью итальянской территории и стоят ныне у ворот Рима.

Всё более интенсивные налёты союзной авиации на Германию причинили чувствительный ущерб военной промышленности и транспорту Германии и расчистили путь англо-американским войскам для успешных десантных операций на континенте.

Благодаря длительной передышке, полученной в результате того, что Красная Армия оттянула на себя основные силы противника, наши союзники сумели создать многомиллионные сухопутные армии, умножить свой военно-морской и торговый флот, развернуть огромную военную промышленность.

Истекший год характеризовался и значительной активизацией национально-освободительного движения народов оккупированных стран, особенно в Югославии.

Победы Красной Армии, с одной стороны, и обусловленные ими успехи наших союзников—с другой, привели к тому, что гитлеровская коалиция в Европе переживает полосу разложения, идёт к своей гибели. Дальнейшие решительные военные действия против Германии и её вассалов ускорят этот процесс.

В самой Германии всё больше обозначаются признаки серьёзного недовольства гитлеровской войной и гитлеровским режимом. Немцы ругают уже не только толстую свинью Геринга, не только колченогого враля Геббельса. Они позволяют себе быть недовольными своим обанкротившимся фюрером, которого они поносят за то, что он сулил им мировое господство, а на деле привёл Германию на край пропасти. Отсюда страх гитлеровской верхушки перед внутренним фронтом и назначение Гиммлера министром внутренних дел. Отсюда угрозы расправы с недовольными и пораженцами. Отсюда и заклинания фашистских главарей против повторения 1918 года, их крики о том, что наибольшая якобы опасность для Германии—это отрыв немецкого народа от фашистского руководства. Червь разложения гложет и фашистскую партию и её массовые организации.

Однако, не следует думать, что все эти процессы смогут так же скоропостижно, как в Италии, привести к крушению фашистского режима в Германии. Для быстрого сокрушения гитлеровской Германии необходимы сильные, координированные удары по ней не только с востока, но и с запада.

На что же рассчитывают гитлеровские главари? Они ставят ставку на разжигание противоречий в лагере антигитлеровской коалиции. Они ставят главную ставку на то, что наши союзники не сумеют использовать создавшуюся ныне благоприятную обстановку для открытия второго фронта в Европе и что им, немцам, удастся затянуть и дальше войну.

Но затяжка войны не в интересах антигитлеровской коалиции. Могут ли наши союзники не быть заинтересованы в скорейшем окончании войны, когда одной Англии каждый день войны обходится в 15 млн. фунтов стерлингов, когда Англии и США приходится содержать, не вводя в дело, почти полтора десятка миллионов человек, оторванных от производительного труда.

Говорят, что затяжка открытия второго фронта объясняется желанием избегнуть излишних жертв. Но именно открытие второго фронта в Европе, сокращая сроки войны, не увеличит, а уменьшит количество жертв.

Разве не ясно, что именно сейчас, когда Красная Армия громит врага уже за Днепром, создана исключительно благоприятная обстановка для совместных решающих ударов по врагу, для максимального сокращения сроков войны, для достижения полной и окончательной победы над врагом.

Успехи Красной Армии являются лучшим цементом, скрепляющим наш боевой союз с Англией и США и всеми свободолюбивыми народами.

Единение между СССР, Англией и США нашло своё выражение в создании военно-политической комиссии союзных стран, оно находит своё выражение в той экономической помощи, которую оказывают Соединённые Штаты, а также и Англия союзным странам.

Но прежде всего это единение нашло своё выражение в Московской конференции представителей трёх великих держав—СССР, Англии и США.

Велики наши успехи в истекшем году, но добились мы этих успехов потому, что советским людям не свойственно зазнаваться. Наши бойцы и командиры неустанно учились в процессе войны военному искусству. В тылу наши советские люди учились работать по-военному, старались искоренить расхлябанность, разгильдяйство, ротозейство.

Грозна была опасность, нависшая 22 июня 1941 года над нашей Родиной, над нашим советским государством, над всем будущим нашего советского народа.

Когда коварный враг вероломно вторгся в пределы нашей Родины, взоры советского народа с надеждой и глубокой уверенностью обратились к товарищу Сталину. Партия и народ знали, кому доверена судьба советской страны в эпоху величайшего перелома в истории человечества, в эпоху, насыщенную грозными событиями и опасностями. В лице товарища Сталина одновременно сочетаются гениальные черты глубокого мыслителя, могучего организатора, мудрого государственного деятеля и великого полководца. Его творческая мысль позволяла и позволяет ему на каждом данном этапе трезво оценивать соотношение сил и особенности конкретной обстановки, предвидеть ход исторических событий и активно влиять на них. Его железная воля организатора обеспечила перестройку всей страны на военный лад. Его государственная мудрость обеспечивала и обеспечивает СССР благоприятные международные условия для достижения победы над врагом. Его несравненные качества полководца, воплощающие прозорливую кутузовскую осторожность и неудержимую суворовскую стремительность, создали поворот в ходе войны и дали возможность Красной Армии даже при отсутствии второго фронта громить такого сильного врага, как Германия. А ведь Германия на протяжении истории терпела поражения лишь при наличии двух или нескольких фронтов.

И если враг сегодня в страхе катится назад, если дыхание победы чувствует сегодня каждый советский человек, то этим наш народ прежде всего обязан Красной Армии и её Верховному Главнокомандующему Маршалу Советского Союза товарищу Сталину. Неизмерима любовь народная к нему!

С именем товарища Сталина идут в бой и побеждают бойцы и командиры Красной Армии. С именем товарища Сталина на устах куёт оружие наш крепкий советский тыл. С именем товарища Сталина идёт советский народ и придёт к победе над подлыми немецко-фашистскими захватчиками.

ЗАВОДЫ РАПОРТУЮТ ФРОНТУ

Сообщения директоров предприятий о выполнении обязательств в предоктябрьском социалистическом соревновании

НОВАЯ ПРОДУКЦИЯ ОСВОЕНА ЗА МЕСЯЦ

ЗАВОД ИМЕНИ МОЛОТОВА

Все свои обязательства в предоктябрьском соревновании коллектив нашего завода выполнил. Месячная программа завершена на шесть дней раньше срока.

В течение одного месяца—октября—мы освоили новую продукцию и выполнили задание по этому виду изделия. Своими силами мы прокорректировали чертежи, изготовили инструмент, организовали производство новых деталей.

Особенно самоотверженно трудился коллектив цеха, где начальником тов. Лобанов. Здесь каждый рабочий в октябре дал в среднем по две нормы. Стахановцы тт Ивин, Ильин, Петровский и многие другие работали каждый за пятерых. Фронтовая смена мастера тов. Сахно уже 22 октября закончила месячный план.

Хорошо работали коллективы, возглавляемые тт. Перельсон и Цимберг. Свои задания они завершили 25 октября, обеспечив бесперебойную работу всех цехов и участков завода.

Плодотворно трудились наши инженерно-технические работники. Главный технолог тов. Хабад и конструктор тов. Ширяев обеспечили внедрение новой технологии. Начальник производства тов. Войтенко, не считаясь со временем, оперативно обеспечил каждый участок всем необходимым для быстрейшего освоения нового изделия.

Весь коллектив завода стремился к одному — с честью выполнить боевое задание родины. Поэтому, когда отстал один из цехов, ему пришли на помощь буквально все остальные коллективы. Социалистическая взаимопомощь —одно из условий успешной работы нашего завода в истекшем месяце.

На заводе нет такого цеха или участка, который бы не справился со своими задачами. Страна получила от нас продукции на 15 процентов больше прошлого месяца.

Задания выполнили все цехи

ЗАВОД, ГДЕ ЗАМЕСТИТЕЛЕМ ДИРЕКТОРА тов РЫБАКОВ

Наш завод на протяжении семи последних месяцев был победителем во Всесоюзном социалистическом соревновании. Накануне знаменательной даты —26-й годовщины Великого Октября — мы решили добиться ещё больших успехов.

Задача перед нашим коллективом в октябре стояла нелёгкая: программа по сравнению с сентябрём была увеличена на 20 процентов. Чтобы справиться с заданием, были мобилизованы все внутренние резервы. На потоке механизировали одну трудоёмкую операцию. Это в восемь раз сократило затраты рабочей силы. Резко возросла производительность труда. Рабочие и работницы воодушевлённые беспримерными подвигами славной Красной Армии на фронтах отечественной войны, трудились, не покладая рук. Никогда прежде не было того, чтобы среднее выполнение норм в целом по какому-либо цеху составляло 200 процентов. А в октябре этого добился цех, которым руководит молодой специалист тов. Громыхалина.

Стахановцы тт. Кимишис и Безрукова каждую смену втрое перевыполняли задание, кандидат в члены партии тов. Чанышев работал за четверых. комсомольско-молодёжная фронтовая бригада тов. Вороновой выполнила два месячных задания, фронтовая бригада тов. Ерохиной дала 60 процентов продукции сверх плана.

Все цехи свои задания перевыполнили. Завод завершил досрочно увеличенный план и дал большое количество продукции в особый фонд Главного Командования Красной Армии.

Большую помощь производству оказали служащие. Они ежедневно, в течение всего месяца после своего трудового дня, работали в цехах непосредственно у станков.

В канун 26-й годовщины Октября наш завод работает ещё с большим напряжением. Идёт соревнование за досрочное выполнение годовой программы ко Дню Сталинской Конституции—5 декабря.

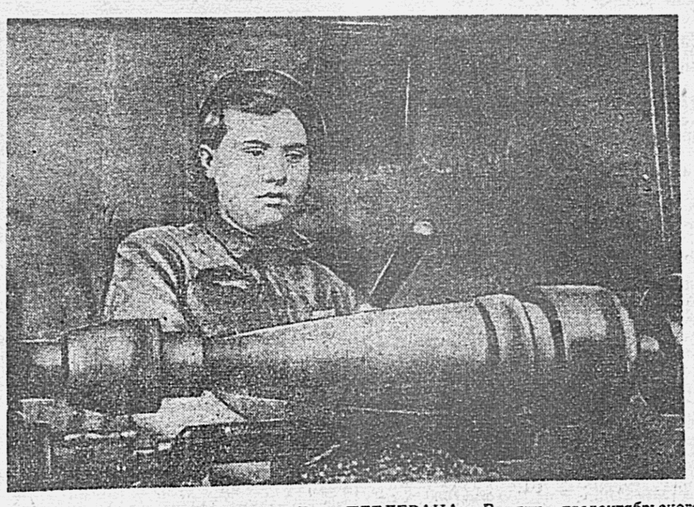

Токарь-стахановка Энского завода Дуся ПЕТЛЕВАНА. В дни предоктябрьского социалистического соревнования, она систематически значительно перевыполняет нормы на обточке деталей.

Фото кинооператора В. Гулина.

Растет производительность труда

ЗАВОД ИМЕНИ ГОРЬКОГО

В результате развернувшегося соревнования в честь 26-й годовщины Великой Октябрьской социалистической революции коллектив завода имени Горького добился новых производственных успехов. Месячный план завершён досрочно 25 октября. производительность труда повысилась более чем на 20 процентов.

Завод работает ритмично, сдаёт продукцию раньше, чем предусмотрено графиком.

Этих успехов стахановцы, инженеры и техники завода достигли за счёт улучшения организации производства и усовершенствования технологии. На ряде участков введён поточный метод сборочных работ, проведена специализация рабочих мест. Люди расставлены так, что одни выполняют более трудоёмкие, другие—менее трудоёмкие операции. Это создало условия для широкого использования малоквалифицированных рабочих и обеспечило рост производительности труда.

Хороших результатов добились цехи, где начальниками тт. Ботвин, Маркман, Самгин, Буздаков, Ширенев. Они значительно перевыполнили программу октября, повысили качество выпускаемой продукции.

Среди производственных групп высокие показатели имеют группы, которыми руководят мастера тт. Калашникова, Филатов, Горбачёв, Яковлев; Пухов, Голубев, Труханов. Все они перевыполнили месячное задание от 20 до 57 процентов и дали хорошую по качеству продукцию.

В целях дальнейшего улучшения работы завода и увеличения выпуска продукции с 1 ноября мы проводим общественный смотр организации труда.

Цель этого мероприятия—изыскание неиспользованных резервов дальнейшего повышения производительности труда за счёт рационализации технологического процесса, введения малой механизации, дальнейшей специализации рабочих мест, коренного улучшения организации труда. Проведено широкое разъяснение важности этого мероприятия, к участию в смотре привлечён весь коллектив рабочих, инженерно-технических работников и служащих.

ВКЛАД СТРОИТЕЛЕЙ В ДЕЛО ПОБЕДЫ

ГЛАВДАЛЬСТРОЙ

26-ю годовщину Октябрьской социалистической революции строители нашего края встречают новыми успехами в труде.

Коллектив стройки, где зам. начальника тов. Стржалковский, брал обязательство добиться в октябре выполнения месячного плана на 115 процентов и повышения производительности труда на 10 процентов. С этой задачей здесь успешно справились, и в первых числах ноября рассчитывают полностью закончить годовой план строительных работ. В срок сдан в эксплоатацию важнейший объект, досрочно выполнены работы по обеспечению снабжения города теплом от теплоэлектроцентрали, заканчивается сооружение нового цеха.

На стройке широко развернулось движение многосотников. Воодушевлённые победоносным наступлением Красной Армии, наши стахановцы показывают образцы самоотверженного труда. Бригада тов. Мальцева на монтаже металлоконструкций в октябре достигла среднего выполнения норм на 360 процентов. бригада бетонщиков орденоносца тов. Кирющенко на укладке кровельных плит выполняет задания на 370 процентов. Десятки передовых строителей добились рекордной производительности труда. Штукатур тов. Богданов и столяр тов. Какурин дают в смену до семи норм каждый, а слесарь тов. Вардамацкий на врезке компенсаторов работает за пятерых.

В сентябре коллектив стройки, где начальником тов. Шуминский, перевыполнил месячный план более чем на 30 процентов.

Успешно здесь справились и с октябрьским заданием. Хорошие результаты показал проводимый на этой стройке смотр организации труда. Совместно с профсоюзными организациями на участках созданы комиссии, которые проверяют организацию рабочего места, следят за правильным и рациональным использованием механизмов, непосредственно на производстве помогают строителям добиваться повышения производительности труда. В результате на стройке сокращается число рабочих, не выполняющих норм выработки.

В честь 26-й годовщины Октября на наших предприятиях проведён конкурс рационализатора и изобретателя. В нём приняло участие большое количество рабочих и инженерно-технических работников, которые внесли крупные рационализаторские предложения. На стройке, где начальником тов. Шуминский, поступило 64 предложения, которые дадут 612 тысяч рублей экономии государственных средств. Инженер тов. Андрюшин нашёл возможным резку и сварку металла производить генераторным газом вместо ацетилена.

Сейчас у нас объявлен трёхмесячник по сбору и внедрению рационализаторских предложений. Намечаем в ноябре при одном из строительных трестов создать экспериментальную механическую мастерскую для проверки технических новшеств.

ДОСРОЧНО ВЫПОЛНИМ ГОДОВУЮ ПРОГРАММУ

ЗАВОД, ГДЕ НАЧАЛЬНИКОМ ПРОИЗВОДСТВА тов БЕЛИЛОВСКИЙ

Лучший подарок 26-годовщине Великого Октября, наш боевой рапорт наступающей Красной Армии—выполнение и перевыполнение всех заданий партии и правительства. В октябре наш завод дал продукцию сверх плана. Созданы все условия для ритмичной работы в ноябре, для досрочного завершения годового плана.

Исторические битвы на берегах Днепра, славные победы героической Красной Армии воодушевляют наших рабочих, инженеров, техников на достижение самых высоких производственных показателей. Коллектив цеха, где начальником тов. Насс, брал обязательство выполнить годовую программу к 29 октября—25-летию ВЛКСМ, и слово сдержал. Он уже выдаёт сверхплановую продукцию. Дополнительную продукцию сверх годового задания выпускает и цех, где начальником тов. Бельман.

Строго по графику работает передовой цех нашего завода, которым руководит тов. Супонецкий. В октябре он выполнил такое задание, которое по своему объёму значительно превышает все предыдущие месячные планы.

В дни предоктябрьского соревнования намного выросли ряды стахановцев, особенно увеличилось число фронтовых бригад. Бригада жестянщиков братьев Кузнецовых, слесари бригады Петра Пацерина выполняют нормы на 250—400 процентов. Работник, которые втрое и вчетверо сокращают время на изготовление деталей, мы выдаём на руки «Книжку стахановца военного времени». В ней отмечаются все его производственные успехи.

Завод сейчас набрал высокие темпы в работе. Боремся за досрочное выполнение годовой программы.

Не останавливаться на достигнутом

ЗАВОД, ГДЕ ГЛАВНЫМ ИНЖЕНЕРОМ тов ОКУНЬ

В предоктябрьском социалистическом соревновании на нашем заводе в нынешнем году участвовали все рабочие, инженеры, техники и служащие. Каждый горел желанием как можно больше сделать для наступающей Красной Армии.

Месячная программа заводом перевыполнена на пять процентов. Нормы в среднем выполнялись на 128 процентов.

Никогда на заводе не было такого производственного подъёма, какой наблюдался в дни предоктябрьского социалистического соревнования. Паяльщики тт. Огаринов и Никандров, кузнец тов. Самонов намазчица тов. Ерёмина и десятки других рабочих и работниц трудились изо дня в день за двоих и за троих.

Первенство на заводе в октябре завоевал цех, где начальником тов. Лидаренко. Он перевыполнил месячный план на 39 процентов. Звание лучших завоевали смены, которыми руководят мастера тт. Саурин, Бессонов, Ветёлкина и Жукова.

В прошлом месяце завод освоил и начал выпуск новой сложной продукции. За счёт переработки отходов выплавили и пустили в производство большое количество цветного металла. За месяц завод сэкономил 19,5 тысячи киловаттчасов электроэнергии.

Проведена большая работа по подготовке к зиме. Коллектив завода полностью обеспечен овощами. Закончена подготовка общежитий, завезены дрова для промышленных цехов, столовых и рабочих квартир.

Коллектив нашего завода, с честью выполнивший свои предоктябрьские обязательства, не остановится на достигнутом. Ещё с большим напряжением будет трудиться каждый советский патриот, чтобы помочь Красной Армии скорее окончательно разгромить врага.

За Днепром

Золоти дороги, листопад,
Разукрась осенние леса!
Нам, товарищ, нет путей назад,
Раз гремит военная гроза.

Всё сильней орудий наших гром,
Намертво отточены штыки,
Отдаётся эхо за Днепром—
Это наши слышатся шаги!..

Нам, товарищ, нет путей назад!
У меня убит мой лучший друг,
У тебя в плену замучен брат—
Днепр свидетель его тяжких мук...

Будет снова наша жизнь светла—
Только кровь и слёзы не прости,
За Житомир, выжженный дотла,
Чёрному убийце отомсти!

За Одессу!
В грязный, гнусный хлев
Превратила немчура её...
Стойким будь и храбрым будь, как лев,
И неси возмездие своё!

Будет снова наша жизнь светла!
Так вперёд, товарищ мой, вперёд!
Киева звучат колокола,
Кишинёв друзей родимых ждёт!..

Немец землю превратил в вертеп,—
Без пощады бей, солдат, врага!
За тобой красавец-витязь Днепр,
За тобой родные берега!

Андрей ИВЕНСКИЙ.

Полевая почта № 73522.

ПОСЛЕ КОНФЕРЕНЦИИ ТРЕХ МИНИСТРОВ В МОСКВЕ

ЗАЯВЛЕНИЯ ИДЕНА И ХЭЛЛА

ЛОНДОН, 2 ноября. (ТАСС). Агентство Рейтер воспроизводит заявления английского министра иностранных дел Идена и государственного секретаря США Кордэлла Хэлла, сделанные английским и американским корреспондентам в Москве.

Иден сказал: «Я уверен в том, что мы заложили основы для сотрудничества трёх союзников, мы создали базу для будущего установления мира, а также международный аппарат, без которого многие наши желания остались бы лишь добрыми намерениями».

Государственный секретарь США Кордэлл Хэлл заявил, что конференция являлась доказательством того, что ведущие страны отказались от «отшельнического пути к изоляционизму». Далее Хэлл отметил, что уже давно назрел момент, когда такие страны, как Англия, Россия и США должны были объединиться в большей степени, чем когда-либо, пока ещё не поздно. Движение за более тесное международное сотрудничество в ведении войны и установлении мира сейчас чистосердечно поддерживается Китаем, присоединившимся в качестве одной из подписавшихся сторон к исторической декларации. Хэлл далее добавил, что, поскольку вместо изоляционизма принят принцип сотрудничества, сейчас не будет трудно сделать прогрессивные шаги при разрешении особых военных, политических, экономических и социальных проблем. В военной области,—отметил Хэлл,—уже приняты решения, которые могут время от времени подвергаться изменениям в лучшую сторону. Что же касается политической области, то приняты решения, которые могут стать во многих отношениях крайне важными как в тылу, поскольку сейчас освобождается от противника всё больше и больше территорий, так и в послевоенный период. Что касается сотрудничества в экономической области, то Советский Союз в будущем будет участвовать в неофициальных переговорах, уже начатых между США и Англией в Вашингтоне, касающихся, например, стабилизации валюты после войны.

КАНАДСКИЙ ПРЕМЬЕР-МИНИСТР МАККЕНЗИ КИНГ О КОНФЕРЕНЦИИ

ЛОНДОН, 2 ноября. (ТАСС). Как передаёт оттавский корреспондент агентства Рейтер, премьер-министр Канады Маккензи Кинг, касаясь конференции трёх министров в Москве, заявил, что с канадским правительством консультировались относительно формулировки декларации четырёх государств и правительство Канады полностью согласно с её статьями. «Я,—сказал Кинг,—горячо приветствую эту декларацию. Она заверяет в том, что наиболее крупные из объединённых наций обязались общими силами совместно с другими странами выработать эффективные средства для прекращения войны и обеспечить всему миру свободу от страха».

„Соглашение фактически подготовило черновой проект мира"

ОТКЛИКИ ТУРЕЦКОЙ ПЕЧАТИ

СТАМБУЛ, 2 ноября. (ТАСС). Все газеты опубликовали на первых страницах под крупными заголовками полный или несколько сокращённый текст коммюнике и декларации конференции трёх министров иностранных дел в Москве.

Из утренних газет с комментариями успела выступить только «Ватан». В редакционной статье газета подчёркивает, что внимание всего мира было приковано к конференции, и что достигнутые решения оправдали это внимание и оптимистические ожидания. «Тем не менее,—пишет «Ватан»,—опубликованное вчера коммюнике произвело впечатление разорвавшейся бомбы. Москва сообщила о том, что приняты решения как в отношении руководства войной, так и в отношении послевоенного устройства. Московское соглашение открывает путь к прочному сотрудничеству. Решено, что война будет вестись до безоговорочной капитуляции всех стран оси. Это решение не оставит и следа от последних надежд Германии на конфликт между союзниками. Московское соглашение содержит самые принципиальные решения о будущем мировом порядке. Коммюнике снова восстановило образ независимой Европы. Соглашение фактически подготовило черновой проект мира. Можно ожидать, что даже самые решения конференции будут способствовать сокращению войны, ибо они произведут большое впечатление в лагере стран оси».

ЗАЯВЛЕНИЕ БЕНЕША

ЛОНДОН, 2 ноября. (ТАСС). Президент Чехословакии Бенеш сделал следующее заявление корреспонденту ТАСС:

«Поздравляю авторов протоколов конференции с громадными результатами их работ. Я лично, зная добрую волю и отношения Соединённых Штатов, Англии и СССР, нисколько не сомневался, что конференция даст положительные результаты. Но их полнота, их далеко идущая предусмотрительность, их решительность превосходят все наши ожидания. Я твёрдо уверен, что всё это безусловно сократит сроки войны, что конференцию действительно можно считать конференцией победы».

ВОЕННЫЕ ДЕЙСТВИЯ В ИТАЛИИ

ЛОНДОН, 3 ноября. (ТАСС). Штаб войск союзников в Северной Африке сообщает, что части американской 5-й армии продолжают продвигаться. В одном из секторов противник пытался с помощью танков задержать продвижение войск союзников. Английская 8-я армия увеличила нажим по всему фронту и несколько продвинулась вперёд. Неприятель оказывает сильное сопротивление. Артиллерия союзников в результате точного обстрела вражеских позиций нанесла противнику ущерб.

ИЗВЕЩЕНИЕ

Торжественное заседание Кировского райкома ВКП(б) и райисполкома, совместно с партийными, профсоюзными и хозяйственными организациями Кировского района, посвящённое 26-й годовщине Великой Октябрьской социалистической революции, состоится 5 ноября в 7 часов вечера в театре Дома Красной Армии. Пригласительные билеты получить в райкоме ВКП(б) и первичных партийных организациях.

Ответственный редактор А. ГРЕБНЕВ.

Великий русский композитор

К 50-летию со дня смерти П. И. Чайковского.

«...Я страстно люблю всё русское, русского человека, русскую речь, русский склад ума, русскую красоту лиц, русские обычаи...»—говорил Чайковский. Великий композитор-патриот постоянно подчёркивал свою неразрывную связь с народом, свою любовь к родине и ко всему русскому.

Чайковский — великий национальный композитор, гордость и слава русского народа. Именно поэтому немецко-фашистские варвары с таким диким остервенением глумились над священными для русских людей музейными ценностями и реликвиями в Клину, в доме-музее П. И. Чайковского.

В нашей стране богатейшее творческое наследие Чайковского стало достоянием всего народа. Вряд ли можно назвать имя русского композитора, музыка которого пользовалась бы большей известностью, чем музыка П. И. Чайковского.

Мечта великого композитора о «возможности говорить музыкальным языком масс» наиболее полно осуществилась в наше время. Имя П. И. Чайковского окружено у нас всенародной любовью наряду с величайшими гениями русского народа в других областях науки и искусства, наряду с именем великого основоположника русской классической музыки — М. И. Глинки.

В своём докладе 6 ноября 1941 года товарищ Сталин, давая характеристику звериному облику гитлеровских мерзавцев и погромщиков, сказал: «И эти люди, лишённые совести и чести, люди с моралью животных, имеют наглость призывать к уничтожению великой русской нации, нации Плеханова и Ленина, Белинского и Чернышевского, Пушкина и Толстого, Глинки и Чайковского, Горького и Чехова, Сеченова и Павлова, Репина и Сурикова, Суворова и Кутузова!..».

Имена Глинки и Чайковского поставлены великим Сталиным в один ряд с именами замечательных гениев русской нации. Этот факт достаточно сильно определяет отношение народов нашей страны к творчеству наших величайших композиторов, к музыке П. И. Чайковского, которая сейчас, в дни великих испытаний нашей родины, звучит у нас повсеместно и с особой силой.

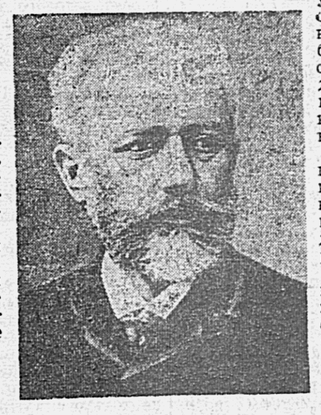

П. И. Чайковский

Пётр Ильич Чайковский родился 7 мая 1840 года в гор. Воткинске. Отец — начальник Воткинского завода, позднее—директор Технологического института в Москве—энергичный администратор, большой знаток своего дела. Мать—умная, чуткая женщина. Семья большая, дружная, культурная. Хотя широкое общее образование и обучение музыке было традицией в семье Чайковских, будущий композитор очень поздно обнаружил свой исключительный талант.

В 1859 году девятнадцатилетним юношей Чайковский кончает Петербургское училище правоведения и поступает на службу в министерство юстиции. Чиновничья карьера началась, но она не принесла ему радости. Чайковский, подчиняясь могучему голосу призвания, бросает службу, твёрдо и навсегда избирает искусство музыканта. Он поступает в только что открывшуюся Петербургскую консерваторию. После окончания консерватории у Чайковского начинается период исключительной творческой работы. В неутомимых творческих исканиях композитор обращался решительно ко всем музыкальным жанрам. Он создавал оперы, балеты, симфонии, сюиты, концерты, романсы, квартеты, пьесы для рояля, для скрипки и т. д. И всё ему удавалось, везде он сказал своё новое слово, всюду оставил глубокий след и могущественно повлиял на дальнейшее музыкальное движение не только в России, но и во всём мире.

В опере Чайковский продолжил дело Глинки и по-новому решил музыкально-драматическую проблему, дав гениальные образцы как интимно-психологического («Евгений Онегин»), так и подлинно трагического оперного искусства («Пиковая дама»). В области балетной музыки он произвёл подлинный переворот. Чайковский применил к ней принципы симфонизма, обогатил её первоклассной композиторской техникой и тем поднял её на небывалую высоту. Но особенно велик Чайковский как симфонист. Вобрав в себя лучшие традиции мирового симфонизма, он создал произведения потрясающей силы. К ним, в первую очередь, принадлежат пятая и шестая симфонии, симфония «Манфред», симфоническая фантазия «Франческа да Римини», увертюра-фантазия «Ромео и Джульетта».

Всё богаче, всё пышнее расцветал творческий гений Чайковского. Но смерть прервала жизнь великого композитора. В ноябре 1893 года Чайковский умер от холеры.

П. И. Чайковский был величайшим музыкантом. Подобно Глинке, он мог с полным правом говорить о себе—«Музыка—душа моя». Музыка для него была средством выражения самых затаённых мыслей и настроений. В своих бессмертных творениях Чайковский обращался к повседневной жизни, его окружающей. Герои его произведений простые, всем понятные люди. «Я всегда старался выбирать сюжет,—заявлял композитор,—в котором действуют настоящие, живые люди».

Замечателен музыкальный язык Чайковского. Его мелодии просты, красивы и выразительны. Он один из лучших мелодистов всех времён. В основе его мелодий лежит русская и украинская народная песня. Чайковский глубоко национальный композитор. Национален не только музыкальный материал его творчества—Чайковский очень часто обращался к сокровищнице народного искусства, украшая её жемчужинами лучшие свои произведения, национальны и образы Чайковского: Татьяна, Лиза, Ленский и другие. Национален весь склад его творчества, его музыкальный язык, национален и неповторим реализм музыки Чайковского, его уменье проникновенно и правдиво передавать глубочайшие чувства и переживания человека. Эта особенность и делает даже сложнейшие его произведения близкими и понятными любому слушателю. Чайковский знал эту свою особенность. «Мне кажется,—писал он,—что я действительно одарён свойством правдиво, искренно и просто выражать музыкой те чувства, настроения и образы, на которые наводит текст. В этом смысле я реалист и коренной русский человек».

Русский народ свято чтит память величайшего своего соотечественника, пламенного патриота, создателя непереходящих творческих ценностей. Наша страна бережно хранит его чудесное творческое наследие.

И в дни великой и самоотверженной борьбы всего советского народа, всего культурного и передового человечества с фашистскими варварами гениальная музыка Чайковского звучит у нас полным голосом, пробуждая в слушателях чувства горячей любви к родному отечественному искусству, к своему великому прошлому и лучшим его творческим гениям.

Виктор ЛОСКУТОВ.

В театрах и кино!

КЛУБ УНКВД. 6, 7, 8 и 9 ноября—**большие эстрадные концерты.** Участвуют лауреат Всесоюзного конкурса артистов эстрады **Ирина Лебедева** (жанровые советские и неаполитанские песни), **Водопьянов** (скрипка), **Реут** (художественное чтение), **Гатлин** (гавайская радиогитара), **Сахаров** и **Гончарова** (фельетоны и скетчи), цыганский ансамбль музыки, песни и пляски. Начало: 6, 8 и 9 ноября—в 8 ч., 7 ноября—в 9 ч. вечера.

Билеты—в кассах клуба.

«ГИГАНТ». Большой зал. Новый художественный фильм **«Подводная лодка Т-9».** Сеансы: 12, 1-30, 3, 4-30, 6, 7-30, 9, 10-30. Открыта предварительная продажа билетов. Малый зал. **«Закройщик из Торжка».**

«СОВКИНО». **«Высокая награда».** Сеансы: 2-45, 4-30, 6-15, 8, 9-45. Детский утренник — **«Высокая награда».** Начало в час дня.

ПРОГРАММА ОСНОВНЫХ ПЕРЕДАЧ ХАБАРОВСКОГО КРАЕВОГО РАДИОКОМИТЕТА С 9 ПО 14 НОЯБРЯ 1943 ГОДА.

9 вторник. 8.15 Статья «Женщины на производстве». 12.00 Концерт-беседа, посвящённая 50-летию со дня смерти Петра Ильича Чайковского. В программе 4-я симфония. 13.15 Передача для детей. Рассказ великого русского писателя Тургенева «Бежин луг». 17.30 Поэма Рыленкова «Подруга дней моих суровых». 10 **среда.** 8.15 Статья «Партийная группа цеха в борьбе за план». 17.30 Передача для детей. К. Чуковский — «9 братьев». 19.00 Концерт из произведений лауреата Сталинской премии композитора Шапорина. 22.30 Отрывок из повести Пристли «Затемнение в Гретли». 11 **четверг.** 12.00 Передача для детей А. М. Горький «Детство». 13.15 Песни отечественной войны. 21.15 Передача для бойцов всевобуча «Беседа о сапёрах». 22.30 Повесть А. С. Пушкина «Метель». 23.15 Концерт, посвящённый 110-летию со дня рождения великого русского композитора Бородина (1-я беседа). 12 **пятница.** 17.30. Рассказы для детей об отечественной войне. 18.45 Стихи Маяковского. 19.00 Разучивание песни. Покрасс «Москва, Москва», на слова Лебедева-Кумача. 21.00 Передача для Красной Армии «Величие и мировое значение русской науки и культуры». 13 **суббота.** 8.15 Статья «Комсомольская забота об общественном животноводстве». 12.00 Передача для детей «Как мы изучаем военное дело». 17.30 Стихи белорусских поэтов. 23.15 Концерт, посвящённый 75-летию со дня смерти знаменитого итальянского композитора Россини. 14 **воскресенье.** 16.45 Передача для пионеров и школьников. Окончание рассказа А. Шмакевича—«Подарок Тома Сойера». 18.00 Концерт, посвящённый 110-летию со дня рождения великого русского композитора Бородина. Монтаж оперы «Князь Игорь». 21.30 Передача для трудящихся Приморского и Хабаровского краёв. «Советское студенчество». 22.00 Поэма Шевченко «Гайдамаки».

БАНЯ № 1 горкомхоза (угол улиц Запарина и Вокзальной) работает 5, 6 и 7 ноября с 7 часов утра до часа ночи. 8 ноября баня не работает.

Адрес редакции: Хабаровск, ул. им. Калинина, 66. Телефоны: зам редактора АТС—23-89, ответственный секретарь—30-71, секретариат—9-85. Отделы: партийной жизни—30-70, промышленно-транспортный—11-20, сельскохозяйственный—30-66, писем трудящихся—3-70, иллюстрации—24-39, технический секретарь (дежурство круглосуточное)—15-10.

ВЛ12029

Типография «Тихоокеанская звезда». Адрес типографии: г. Хабаровск, Комсомольская, 42, телефон 17-56. Зак. № 262.