Пролетарии всех стран, соединяйтесь!

ТИХООКЕАНСКАЯ ЗВЕЗДА

ОРГАН ХАБАРОВСКОГО КРАЕВОГО И ГОРОДСКОГО КОМИТЕТОВ ВКП(б) И КРАЕВОГО СОВЕТА ДЕПУТАТОВ ТРУДЯЩИХСЯ

№ 200 (5496) | Среда, 25 августа 1943 г. | ЦЕНА 20 КОП.

Слава освободителям Харькова!

НОВЫМИ ТРУДОВЫМИ ПОДВИГАМИ НА ЗАВОДАХ И КОЛХОЗНЫХ ПОЛЯХ ОТВЕЧАЮТ ДАЛЬНЕВОСТОЧНИКИ НА ИСТОРИЧЕСКИЙ ПРИКАЗ ВЕРХОВНОГО ГЛАВНОКОМАНДУЮЩЕГО МАРШАЛА СОВЕТСКОГО СОЮЗА ТОВАРИЩА СТАЛИНА

БЛЕСТЯЩАЯ ПОБЕДА КРАСНОЙ АРМИИ

НАША героическая Родина, наш могучий народ торжествуют новую блестящую победу своего оружия. Вчера ночью миллионы советских людей в радостном волнении слушали по радио приказ Верховного Главнокомандующего Маршала Советского Союза товарища Сталина, возвестивший об освобождении нашего родного Харькова от гнёта немецко-фашистских мерзавцев.

23 августа войска Степного фронта при активном содействии с флангов войск Воронежского и Юго-Западного фронтов, в результате ожесточённых боёв, сломили сопротивление противника и штурмом взяли город Харьков. В наступательных боях за овладение городом наши войска вновь показали высокую боевую выучку, отвагу и умение маневрировать. Новые корпуса, дивизии и полки отличились в этих боях непревзойдённой доблестью бойцов, воинским мастерством генералов и офицеров.

Верховный Главнокомандующий Маршал Советского Союза товарищ Сталин за отличные боевые действия объявил благодарность всем войскам, участвовавшим в операции по освобождению Харькова. Десяти дивизиям, особо отличившимся при овладении городом, присвоено почётное наименование «Харьковских». В знак торжества по случаю победы под Харьковом, 23 августа в 21 час советская столица Москва от имени всей Родины двадцатью артиллерийскими залпами из двухсот двадцати четырёх орудий салютовала нашим доблестным воинам, освободившим Харьков.

Всего восемнадцать дней назад из великой Москвы прогремел артиллерийский салют мужественным освободителям Орла и Белгорода. Вчера победный орудийный гром салюта в честь освобождения Харькова с новой силой отозвался в сердцах советских людей, вызывая гордость и восхищение героической Красной Армией.

В ходе войны, выполняя приказы своего Верховного Главнокомандующего, Красная Армия стала первоклассной военной силой. В решающих боях этого года она разгромила тщательно подготовленное летнее наступление немцев, мощным ответным ударом нанесла врагу огромные потери в живой силе и технике. Овладев Орлом и Белгородом, Красная Армия окончательно и впрах разбила планы гитлеровцев, рассчитанные на удар по Москве с орловского плацдарма.

Откатываясь под ударами наших войск, враг в отчаянном усилии цеплялся за харьковский плацдарм. Любой ценой немецкое командование пыталось удержать Харьков — этот ключ к Донбассу, к широким украинским просторам и крупнейший узел железных и шоссейных дорог. 20 августа осатанелый Гитлер приказывал своим ордам — «не считаясь с потерями и средствами, удержать Харьков — ключ к Украине». Немцы окружили Харьков пятью поясами укреплений, заложили между ними сплошные поля минных и проволочных заграждений, превратили населённые пункты вокруг города в мощные узлы сопротивления.

Но ничто не смогло задержать наступательного порыва советских воинов. Рухнули под их сокрушительным напором все бетонированные и огневые заслоны врага! Над нашим Харьковом — второй столицей советской Украины — победоносно реет алый советский стяг! Воодушевлённые новой победой и благодарностью своего Верховного Главнокомандующего Маршала Советского Союза товарища Сталина, войска Красной Армии продолжают успешное наступление, вырывая из фашистской неволи все новые города и сёла, неся освобождение и жизнь истерзанной гитлеровцами советской земле.

Победная весть о взятии Харькова молниеносно разнеслась по всей стране — от западных до дальневосточных её границ. Гордостью за Красную Армию преисполнены сердца советских людей. Горячую благодарность шлют они доблестным защитникам Родины, увенчавшим великой воинской славой советские боевые знамёна.

Взятие Харькова — это новый сокрушительный удар по гитлеровским полчищам, по всей германской военной машине. У озверелого врага ещё немало сил, в предчувствии своей гибели он бросится ещё не на одну кровавую авантюру. В ходе борьбы с немецко-фашистскими захватчиками предстоят серьёзные испытания и жертвы. Но советский народ с ещё большей уверенностью смотрит вперёд, сознавая, что приближается час полного разгрома врага, что за нашей Родиной будет окончательная и полная победа!

Эту радостную уверенность и преданность своей беспредельно любимой Родине выражают советские люди на митингах, посвящённых приказу товарища Сталина. Приказ вождя вызвал в массах трудящихся новый прилив энергии, новый творческий подъём. Не успокаиваться на достигнутом, не ослаблять трудовое напряжение, а изо дня в день, из часа в час множить помощь фронту, подкреплять наступление Красной Армии наступлением в труде — вот единое чувство, единое желание советских патриотов.

— Харьков, мой родной город, освобождён! — воскликнул на митинге рабочий одного завода Комсомольска, бывший харьковчанин тов. Конец. — Наши славные воины очищают город за городом, район за районом от фашистской нечисти. Давайте же, товарищи, лучше помогать Красной Армии в её борьбе с коварным врагом. Хай живе радянска Украина! Хай живе ридный наш батько товариш Сталин!

Стахановцы цеха, где работает тов. Конец, в ту же ночь вдвое—втрое перевыполнили свои нормы. Взявший на себя обязательство ежедневно вырабатывать 200 процентов задания слесарь-монтажник тов. Полабин сказал:

— Воины Красной Армии оружием, а мы своим упорным, самоотверженным трудом бьём проклятого врага. Мы все — бойцы единой сталинской армии, все — участники наступления. Усилим же наши удары по немецким захватчикам!

Услышав приказ товарища Сталина, колхозники сельхозартели «Таёжник», Свободненского района, воодушевлённые новой победой Красной Армии, в тот же день организовали красный обоз и вывезли 720 пудов хлеба государству. Красные обозы с хлебом отправили вчера колхозники сельхозартелей «Красный пахарь-украинец», «Пролетарий», имени МОПР и другие. Передовые колхозы края делом помогают Красной Армии усиливать удары по ненавистному врагу.

Да, тот, кто сегодня в тылу отдаёт все силы, весь опыт и знания делу победы над врагом, тот вправе считать себя участником наступления Красной Армии. Будем же все, как один, в штурмовых наступательных колоннах, сокрушающих врага, умножим ратные победы наших воинов на фронте — удвоенным и утроенным трудом в тылу!

Товарищи рабочие, работницы, инженеры и техники! Ещё выше производительность труда, ещё больше оружия, боеприпасов, снаряжения для новых и новых побед героической Красной Армии!

Товарищи колхозники, колхозницы, рабочие и работницы совхозов и МТС! Ещё выше темпы уборки урожая, ещё шире борьбу за каждый килограмм зерна! На радостную победу под Харьковом ответим досрочным выполнением обязательств перед государством, организацией красных обозов с хлебом и продовольствием для родной Красной Армии!

Слава освободителям Харькова — доблестным советским воинам!

Под водительством Верховного Главнокомандующего Маршала Советского Союза товарища Сталина — вперёд на полный разгром врага!

„Мы бойцы единой сталинской армии"

КОМСОМОЛЬСК-на-АМУРЕ, 24 августа. (По телефону от наш. корр.). Рабочие ночных смен собрались у репродукторов и с затаённым дыханием слушали исторический приказ Верховного Главнокомандующего Маршала Советского Союза товарища Сталина. Тут же возникли митинги. С горячей патриотической речью в цехе, где начальником тов. Тимошиков, выступил бывший харьковчанин тов. Конец.

— Харьков, мой родной город, освобождён! — воскликнул он. — Наши славные воины очищают город за городом, район за районом родной Украины от фашистской нечисти. Так давайте же, товарищи, лучше помогать Красной Армии в её борьбе с коварным врагом. Хай живе радянска Украина! Хай живе ридный наш батько, товариш Сталин!».

Воодушевлённые новой исторической победой Красной Армии, рабочие одной смены этого цеха обязались выполнить своё задание на 150 процентов. Утром подвели итоги. Слова не разошлись с делом, смена с честью перевыполнила своё обязательство. Наславу поработали стахановцы, передовые люди цеха тт. Каширина, Шиянова, Пикалова, Коновалова и другие. Они выработали в эту ночь по две, две с половиной и по три нормы каждый.

В другом цехе, где начальником тов. Платонов, слово взял слесарь-монтажник тов. Полабин.

— Товарищи, — сказал он, — воины Красной Армии оружием, а мы своим упорным, самоотверженным трудом бьём проклятого врага. Мы все — бойцы единой сталинской армии, все — участники наступления. Усилим же наши удары по немецким захватчикам!

Он взял на себя обязательство выполнять ежедневно задание на 200 процентов и призвал к этому весь коллектив цеха.

К концу смены тов. Полабин выполнил задание на 210 процентов.

В цехе, где начальником тов. Крайман, самоотверженно трудились в эту смену молотобоец тов. Середин и кузнец тов. Рутнев. Каждый из них дал по две нормы. Смена мастера штамповочной группы тов Максимова сменное задание выполнила на 250 процентов.

К 7 часам утра на заводе были вывешены лозунги: «Товарищи, новыми трудовыми подвигами ответим на освобождение нашего родного Харькова», «Слава героическим воинам отчизны, бойцам, офицерам и генералам, освободившим наш Харьков!». Лозунги эти встречали рабочих дневных смен.

Многолюдные собрания и митинги прошли в первой смене на судоремонтном заводе, на заводе, где главный инженер тов. Белячков, на Амур-стали, на заводе, где главный инженер тов. Окунь, и на других предприятиях и стройках города.

Рабочие, инженеры и служащие предприятий города берут на себя конкретные обязательства по всемерному усилению помощи фронту.

Красные обозы с хлебом

ОТВЕТ КОЛХОЗНИКОВ НА НОВЫЕ ПОБЕДЫ КРАСНОЙ АРМИИ

СВОБОДНЫЙ, 24 августа. (По телефону от наш. корр.). Весть об освобождении Красной Армией второй столицы Украины—города Харькова, встречена колхозниками Свободненского района с величайшей радостью. В сёлах состоялись многолюдные митинги.

На митинге членов сельхозартели «Таёжник» колхозник тов. Ядченко заявил:

— Доблестные советские войска освободили Харьков. На новые славные победы Красной Армии ответим дружной работой на уборке урожая, красными обозами с хлебом государству.

Сразу же после митинга был отправлен на элеватор обоз с зерном. Колхозники решили вывезти сегодня на станцию и погрузить в вагоны 120 центнеров хлеба.

После получения известия о взятии Харькова, были организованы красные обозы с зерном нового урожая также в колхозах имени МОПР, «Пролетарий», «Красный пахарь-украинец».

Весть об освобождении нашими войсками Харькова вызвала у трудящихся села прилив невиданной энергии. Комбайнерка Мария Фелитова взяла на себя дополнительное обязательство—выполнять ежедневно из менее полутора норм на уборке хлебов.

Из уст в уста передаётся в колхозах приказ Верховного Главнокомандующего Маршала Советского Союза товарища Сталина. Колхозники, прочитав этот исторический документ, дают слово самоотверженным трудом на уборке урожая и хлебосдаче умножить силы Красной Армии, приблизить этим час полного разгрома врага.

Стахановский труд в колхозе

В село Смирновку ночью позвонил дежурный районного комитета партии и передал радостную весть о новой победе Красной Армии. Эта весть молниеносно облетела всё село.

Ранним утром один за другим члены сельхозартели «Красная заря» сходились на колхозный двор. Начался митинг.

В честь славной победы колхозники поклялись трудиться на уборке ещё более напряжённо, в ближайшие дни закончить уборку, выполнить план хлебосдачи.

Начался трудовой день. На полях, на току, на огородах — всюду кипела работа. Колхозница Екатерина Данильчук работала на молотьбе хлеба, и выполнила две нормы. Пятнадцатилетнему Мите Лебухову поручили возку снопов. До обеда он выполнил дневную норму. Десятки колхозников и колхозниц отметили новую победу Красной Армии упорным трудом на уборке хлеба.

ХАРЬКОВ НАШ!

В ночной тишине неожиданно раздался голос московского диктора: «Внимание, говорит Москва!» Настороженно люди ловили каждое слово приказа Верховного Главнокомандующего Маршала Советского Союза товарища Сталина.

Харьков наш! Казалось, что всё вторило этим ликующим словам.

В это утро рабочие механического завода уже в проходной будке торопились поделиться друг с другом волнующей новостью.

Харьков наш! Эти слова летели из одного цеха в другой.

В обеденный перерыв на площадку заводского двора собрались рабочие всех цехов. Начался митинг. Секретарь партийной организации тов. Сутурин зачитал приказ товарища Сталина. Последние слова приказа он заканчивал под горячие радостные аплодисменты всех участников митинга.

Слово взял начальник инструментального цеха тов. Гавронский.

—Доблестная Красная Армия одержала ещё одну блестящую победу: освободила родной наш Харьков. Эта победа приближает час окончательного разгрома гитлеровских полчищ. Мы с вами в тылу работаем неплохо, но боевые дела фронтовиков обязывают нас трудиться ещё лучше. Работать по-гвардейски! Стахановским трудом поможем Красной Армии громить врага: Я предлагаю также организовать сбор тёплых вещей для фронтовиков. Позаботимся о наших героических воинах.

— От таких вестей сил вдвое прибавляется,—заявил в своём выступлении стахановец-двухсотник тов. Шелудченко.—Давайте же, товарищи, в честь победы под Харьковом, так трудиться у своих станков, чтобы жарко стало проклятым фрицам.

Рабочие завода расходились с митинга, полные решимости всемерно усиливать помощь фронту.

В честь новой исторической победы

Весть о взятии Харькова нашей славной Красной Армией с молниеносной быстротой облетела все цехи завода имени Орджоникидзе.

Рано утром собрались на митинг рабочие завода. С волнением прослушали они приказ Верховного Главнокомандующего Маршала Советского Союза товарища Сталина о том, что наши войска в результате ожесточённых боёв сломили сопротивление противника и штурмом взяли город Харьков.

Один за другим выступали рабочие. В ответ на героические подвиги Красной Армии они дали слово работать ещё лучше, ещё напряжённее.

Бригадир слесарей тов. Горобец и слесарь тов. Яковенко заявили от имени своих бригад, что они встают на сталинскую вахту и будут выполнять норму на 160—200 процентов.

С чувством гордости и радости за наших бойцов и командиров выступил тов. Кузнецов, бригадир слесарной бригады, отец погибшего в борьбе с фашистами воина. Ненавистью к врагу дышали его слова.

— Я потерял своего сына. Но пусть знают враги, что месть моя будет жестокой. Поможем, товарищи, нашим героическим воинам добить немецкую нечисть. В ответ на освобождение нашими воинами города Харькова я заявляю, что план мы будем выполнять на 200 процентов.

Коллектив завода взял обязательство до конца августа дать значительное количество продукции сверх плана.

Одновременно рабочие, служащие и инженерно-технические работники дали слово выполнить план в сентябре на 105 процентов, сэкономить 2.000 тонн пара, 200 тонн топлива и 10.000 киловаттчасов электроэнергии.

Сердце ликует

В редакцию зашла женщина средних лет.

— Такая радость, товарищи! — были её первые слова.

Она попросила напечатать заметку...

Каждый день приносит нам с фронтов радостные вести.

Сегодня новая радость — наши войска заняли Харьков. Над второй столицей Украины снова развевается красное знамя. Кажется, исчезает на миг огромное расстояние, отделяющее нас от фронта. Мы мысленно обнимаем наших воинов, наших героев. И в нас крепнет вера, что недалёк тот день, когда и Киев, и Минск, и Рига, и другие советские города, временно оккупированные немецко-фашистскими захватчиками, будут очищены от врага.

Мой муж второй год сражается на фронте. Я рада, что он, мой родной воин, идёт в рядах победителей.

В фонд нашей победы я вношу из своих сбережений 400 рублей.

Я буду так напряжённо работать, как ещё не работала никогда. Только бы скорей наступил день нашей полной победы.

Мария НАТАЛИЧ.

Вчера на промышленных предприятиях и в учреждениях города Хабаровска прошли многолюдные митинги, посвящённые освобождению нашими войсками второй столицы Украины, города Харькова. На снимке: выступление стахановца — бригадира слесарной группы механического завода А. М. ШЕЛУДЧЕНКО на заводском митинге.

Фото В. Байдалова. (КрайТАСС).

Москва от имени Родины салютует доблестным войскам, освободившим Харьков

Согласно приказу Верховного Главнокомандующего Маршала Советского Союза товарища Сталина вчера, 23 августа, столица нашей Родины — Москва от имени Родины салютовала доблестным войскам, освободившим Харьков.

Ровно в 21 час был дан первый залп из 224 орудий. Небо расцветилось ярким фейерверком ракет и трассирующих пуль, огненными отсветами орудийных выстрелов. Через каждые 15 секунд один за другим были произведены 20 залпов, чередовавшихся с огнём зенитных пулемётов.

Тысячи москвичей с глубоким волнением и радостью наблюдали это необычайное по красоте и мощи зрелище. На улицах, бульварах, площадях, с балконов и из окон домов гремели долго несмолкавшие аплодисменты в честь нового торжества советского оружия, в честь героической Красной Армии, освободившей родной Харьков.

Артиллерийским салютом руководил генерал-лейтенант артиллерии Д. А. Журавлёв.

(ТАСС).

САЛЮТ В ЧЕСТЬ ОСВОБОДИТЕЛЕЙ ХАРЬКОВА СЛУШАЛА ВСЯ СТРАНА

Артиллерийский салют в честь доблестных войск, освободивших Харьков, транслировался 23 августа по радио. Возле орудий было установлено несколько микрофонов; артиллерийские залпы из Москвы, салютовавшей освободителям Харькова от имени всей нашей Родины, слышала вся страна. В Ленинграде, в Горьком, в Баку, в Тбилиси и других городах радио слушали миллионы людей. Советские люди горячо и с глубоким волнением поздравляли друг друга с новой славной победой героической Красной Армии, освободившей от гитлеровских мерзавцев родной Харьков — вторую столицу Украины. (ТАСС).

ХРОНИКА

О ВОЗВРАЩЕНИИ ДИПЛОМАТИЧЕСКОГО КОРПУСА в г. МОСКВУ

Дипломатический корпус в СССР, переведённый по решению Советского Правительства осенью 1941 года в г. Куйбышев, в средних числах августа 1943 года в полном составе возвратился в г. Москву. (ТАСС).

От Советского Информбюро

Оперативная сводка за 23 августа

23 августа наши войска в результате ожесточённых боёв сломили сопротивление противника и штурмом овладели городом ХАРЬКОВ.

В боях за освобождение города ХАРЬКОВА особо отличились: 252 стрелковая дивизия генерал-майора АНИСИМОВА, 84 стрелковая дивизия полковника БУНЯШИНА, 299 стрелковая дивизия генерал-майора ТРАВНИКОВА, 28 гвардейская стрелковая дивизия генерал-майора ЧУРМАЕВА, 116 стрелковая дивизия генерал-майора МАКАРОВА, 89 гвардейская Белгородская стрелковая дивизия полковника СЕРЮГИНА, 375 стрелковая дивизия полковника ГОВОРУНЕНКО, 15 гвардейская стрелковая дивизия генерал-майора ВАСИЛЕНКО, 183 стрелковая дивизия полковника ВАСИЛЕВСКОГО и 93 гвардейская стрелковая дивизия генерал-майора ТИХОМИРОВА.

В Донбассе в районе южнее ИЗЮМА и юго-западнее ВОРОШИЛОВГРАДА наши войска продолжали вести успешные бои с противником. Юго-западнее ВОРОШИЛОВГРАДА наши войска за время трехдневных боёв продвинулись вперёд на 30 — 35 километров и заняли свыше 30 населённых пунктов, в том числе город и железнодорожную станцию ДОНЕЦКО-АМВРОСИЕВКА.

В течение 22 августа нашими войсками на всех фронтах подбито и уничтожено 85 немецких танков. В воздушных боях и огнём зенитной артиллерии сбито 134 самолёта противника.

☆ ☆ ☆

Сегодня наши войска в результате ожесточённых боёв сломили сопротивление противника и штурмом овладели городом Харьков. Советские дивизии ворвались в Харьков с запада, с севера и востока. Завязались ожесточённые уличные бои. Наши штурмовые отряды выбивали немцев из укреплённых домов и оборонительных сооружений. Сегодня днём советские войска разгромили немецкий гарнизон, оборонявший Харьков, и полностью овладели городом. Противник понёс огромные потери и отступает под ударами наших войск. Захвачено много трофеев.

Западнее Харькова наши войска продолжали вести бои с крупными силами немецкой пехоты и танков. Советские бойцы отбили все контратаки противника и истребили до 2.000 вражеских солдат и офицеров, подбили и сожгли не менее 40 немецких танков. На другом участке бойцы Н-ского соединения, преодолевая сопротивление противника, продвинулись вперёд и заняли 15 населенных пунктов. В боях за эти пункты уничтожено не менее двух батальонов немецкой пехоты. Захвачены у противника 25 орудий, 32 миномёта, 162 пулемета и другие трофеи.

Наши лётчики в воздушных боях в течение дня сбили 18 самолётов противника. Кроме того, огнём зенитной артиллерии сбито 11 немецких самолетов.

* * *

В Донбассе, юго-западнее Ворошиловграда, наши войска продолжали наступление. Противник оказывал ожесточённое сопротивление и неоднократно переходил в контратаки. Наши войска сломили сопротивление немцев, заняли свыше 30 населённых пунктов, в том числе город и железнодорожную станцию Донецко-Амвросиевка. Противник несёт большие потери. Только частями Н-ского соединения уничтожено более 1.500 немецких солдат и офицеров, подбито и сожжено 15 танков противника. Взято более 100 пленных.

Наши лётчики в воздушных боях сбили 17 немецких самолётов.

* * *

Южнее Изюма наши войска вели успешные бои, в результате которых захватили позиции, имеющие важное значение. Противник, пытаясь восстановить положение, предпринял восемь контратак, неоднократно переходивших в рукопашные схватки. К исходу дня все контратаки немцев отбиты. В результате боя уничтожено свыше 2.000 гитлеровцев, подбито и сожжено 28 немецких танков и 4 самоходных орудия.

Наша авиация наносила удары по войскам и тылам противника. В результате бомбардировки немецких воинских эшелонов на станциях Славянск, Красноград, Лихачево возникло более 70 очагов пожаров и произошло много взрывов. Наши лётчики уничтожили и повредили несколько десятков танков, взорвали 9 складов боеприпасов, разбили до 200 автомашин с войсками и грузами противника.

* * *

Юго-западнее Спас-Деменска наши штурмовые отряды вели бои местного значения. На одном участке противник предпринял несколько атак. Советские подразделения отбили вражеские атаки и уничтожили до 600 немецких солдат и офицеров. Захвачены у противника 2 орудия и 58 пулемётов.

В течение дня в воздушных боях и огнём зенитной артиллерии уничтожено 24 немецких самолета.

* * *

Против партизанского отряда, действующего в одном из районов Каменец-Подольской области, немцы направили крупную карательную экспедицию. В течение нескольких дней советские патриоты отбивали ожесточённые атаки гитлеровцев и уничтожили до 400 солдат и офицеров противника. Несколько партизанских отрядов Черниговской области с 8 по 12 августа пустили под откос 4 немецких воинских эшелона с техникой и боеприпасами.

* * *

Жители освобождённого от немецких захватчиков села Хвастовичи, Орловской области.—А. Новиков, М. Сбиридов и М. Новикова рассказывают: «Заняв Хвастовичи в октябре 1941 года, немцы устроили позальные грабежи. Солдаты ходили из дома в дом, забирали хлеб, скот и ценные вещи. После регистрации населения комендатура выдала каждому жителю повязку с номером для ношения на левой руке. Задержанных на улице без унизительной повязки немцы избивали и арестовывали. Немецко-фашистские палачи сгоняли в Хвастовичи женщин, детей, стариков из окрестных деревень и здесь их пытали и казнили. В центре села у молочного завода немцы построили виселицу, на которой в разное время повесили более 150 мирных советских граждан. По приказу немецкого коменданта оберлейтенанта Гофмана гитлеровцы расстреляли группу женщин в лесу у Фроловского большака. Детей этих женщин изверги собрали у салотопки и расстреляли из автоматов. Немецкие работорговцы угнали из Хвастовичи и ближайших деревень свыше 500 человек на немецкую каторгу. Перед отступлением немцы сожгли все дома, взорвали школу, мельницу, лесозавод, больницу и Дом пионеров».

Наши войска освободили Харьков

ДЕЙСТВУЮЩАЯ АРМИЯ, 23 августа. **(Спецкорр. ТАСС).** Сегодня, 23 августа, Красная Армия одержала новую блестящую победу. Войска Степного фронта при активном содействии с флангов войск Воронежского и Юго-Западного фронтов, в результате ожесточённых боев, штурмом взяли город Харьков—вторую столицу Советской Украины.

Укрепляя белгородско-харьковский плацдарм, немцы накапливали здесь силы, готовясь к летнему наступлению. Потерпев поражение в июльских и августовских боях, потеряв Белгород, немецкое командование решило любой ценой удержать Харьков—ключ к широким просторам Украины, крупный узел железных и шоссейных дорог, расходящихся во все стороны. Эти дороги создавали немцам исключительно выгодные условия для маневрирования.

Учитывая значение Харькова, противник с особой тщательностью создавал вокруг города и на подступах к нему мощные линии укреплений. Этому способствовал рельеф местности, изрезанный оврагами и небольшими речушками, покрытой рощицами и лесными массивами, изобилующей множеством высот. С южной, восточной и юго-восточной сторон подступы к Харькову преграждал Северный Донец, берега которого были также соответствующим образом укреплены.

Населённые пункты вокруг Харькова были превращены противником в опорные пункты обороны, в узлы сопротивления, обладавшие большой огневой мощью. С особой тщательностью укреплял враг Казачью Лопань, Журавлёвку, Липцы, Старый Салтов, Большую Бабку, Чугуев, рассчитывая, что с этой стороны наиболее вероятна угроза. Таким образом, вокруг Харькова было создано несколько поясов укреплений. Глубина каждого из них достигала 5—6 километров, а промежутки между ними представляли собой почти сплошные поля минных и проволочных заграждений.

В начале наступления наших войск немцы стянули в район Харькова огромные силы пехоты и танков. В последние дни гитлеровское командование бросило сюда эсэсовские дивизии.

Успеху боёв на харьковском плацдарме способствовал глубокий прорыв немецкой обороны нашими войсками, вышедшими в тыл неприятеля и перерезавшими его важные коммуникации. Гитлеровцы упорно сопротивлялись. Некоторые населённые пункты по нескольку раз переходили из рук в руки. Неся большие потери в живой силе и технике, противник вынужден был несколько раз производить перегруппировку своих частей. Вражеские контратаки следовали одна за другой. В них принимало участие большое количество танков, мотопехоты, артиллерии. Но ничто не могло остановить советских бойцов.

Комбинированными ударами всех родов войск взламывалась вражеская оборона. Наши части окружали и уничтожали сопротивляющиеся подразделения немцев, выбивали их из опорных пунктов. Так, на одном из участков северо-западнее Харькова танкисты Н-ского соединения окружили большую группировку противника. Взаимодействуя с пехотинцами, танкисты с каждой минутой всё более и более сжимали кольцо вокруг врага. В результате двухдневных боёв гитлеровцы были полностью истреблены.

Разгром этой группировки дал возможность быстро овладеть крупным населённым пунктом на Северном Донце. Ещё одна группировка немцев была уничтожена нашими артиллеристами и пехотинцами юго-восточнее Харькова. Уже в первые дни боёв за город немцы потеряли несколько тысяч солдат и офицеров.

Заняв город Чугуев и ряд других крупных пунктов, части Красной Армии продолжали продвигаться вперед. Сильные бои развернулись на подступах к городу.

Умело и решительно действовали танкисты Н-ской танковой части. После упорного боя они овладели станцией Основа в 6 километрах южнее Харькова. При поддержке танкистов пехотинцы штурмовали вражеские опорные пункты. Н-ская гвардейская стрелковая дивизия ворвалась в посёлок Журавлёвка, городское предместье. Немцы усилили огневое сопротивление. Их батареи, расположенные в лесопарке танковые подразделения, находившиеся в засадах, всеми силами старались воспрепятствовать проникновению наших бойцов на улицы города.

Советские артиллеристы массированным огнём громили немецкие батареи. Танкисты сражались с исключительным мужеством, решительно выбивая фашистов из дзотов и с укреплённых рубежей, гусеницами и орудийным огнём уничтожали их технику и живую силу.

В процессе боёв за город немецкое командование вынуждено было несколько раз пополнять свои сильно потрёпанные части. В помощь немецкому гарнизону Харькова уже в последние дни были брошены две пехотные и одна моторизованная дивизия. Значительно усилил противник и свои фланги северо-западнее и восточнее города. Во вражеских контратаках принимали участие, как правило, крупные силы пехоты, поддерживаемые танками и авиацией.

Бои приняли ещё более упорный характер. Наши части произвели перегруппировку своих сил и после артиллерийского и авиационного воздействия на всю глубину вражеской обороны приступили к решительному штурму укреплений, созданных противником. Удар наносился одновременно с трёх направлений—с севера, запада и с востока.

Для харьковской группировки противника создавалось всё более невыгодное положение. Несмотря на это, гитлеровцы решили любой ценой держать город, видимо рассчитывая на прибытие новых контингентов пополнения. Пленные солдаты и офицеры заявили, что ещё 20 августа во всех подразделениях был зачитан приказ Гитлера, обязывающий «не считаясь с потерями и средствами, удержать Харьков—ключ к Украине».

В ожесточённых сражениях, истекая кровью, враг терял под ударами наших войск один опорный пункт за другим. В ночь на 23 августа наши войска осуществили удачный маневр на важнейших участках и, воздействуя на противника короткими, но сильными ударами, нанесли ему тяжёлое поражение. Рухнула последняя цепь укреплений, созданных немцами вокруг Харькова.

Отступая под ударами Красной Армии, гитлеровские мерзавцы стали жечь и взрывать дома, предавать огню всё, что представляло ценность. Всю ночь над городом стояло зарево пожара. На много километров вокруг слышались взрывы.

23 августа, в результате ожесточённых боёв, части Красной Армии сломили сопротивление гитлеровских войск и штурмом взяли Харьков.

В упорных уличных схватках красноармейцы и офицеры выбивали немцев из дзотов, блиндажей, зданий, освобождая квартал за кварталом. К 10 часам утра уже полностью была очищена вокзальная площадь, площадь Дзержинского, тракторный завод, к 12 часам дня—центральная часть города.

Над Харьковом—второй столицей Советской Украины—вновь реет советский стяг.

З. ЛИПАВСКИЙ.

В освобождённом Харькове

ДЕЙСТВУЮЩАЯ АРМИЯ, 23 августа. **(Спецкорр. ТАСС).** Позади остались вырубленный парк, разрушенные постройки авиагородка, разбитые корпуса авиазавода. Машина с прямого, как стрела, Белгородского шоссе, вырывается на Сумскую улицу.

На центральной магистрали города, по которой проходят наши войска дальше на запад, ликуют жители Харькова. Яркое солнце окрашивает изуродованные здания. На улицах стихийно возникают митинги. Проникновенно звучат речи освобождённых харьковчан.

Над домами стелется тяжёлый дым от горящих зданий. Слышатся взрывы мин, заложенных врагом. Но всё это не омрачает праздника. Население вывешивает красные флаги, украшает здания сохранившимися в подполье портретами товарища Сталина, срывает ненавистные немецкие вывески и указатели.

Группа женщин ведёт трёх немцев. Женщины вытащили их из подвала, в котором те пытались скрыться. Фашисты идут, опустив глаза в землю. Толпа с ненавистью смотрит на них. У сожжённого здания типографии и редакции газеты «Коммунист» стоит толпа народа. Несколько человек, вскарабкавшись на самодельные лестницы, сдирают немецкую вывеску. У немцев здесь была биржа труда, одно из самых проклятых фашистских учреждений. Сюда бургомистр сгонял юношей и девушек и регистрировал, чтобы потом угнать их на каторжные работы в Германию. Сейчас невозможно назвать точные цифры харьковчан, увезённых фашистами в рабство. Но они исчисляются многими десятками тысяч человек.

В своей неистовой злобе немцы не пощадили не только общественные здания, сохранившиеся со времени первой оккупации города, но даже и городской рынок. На месте рынка — море огня. Ещё дымятся здания городского Совета, Дворца труда. Взорвана городская электростанция.

Первыми из Харькова бежали гестаповцы, жандармерия. Жители рассказывают, что за несколько дней до отступления из здания гестапо были вывезены десятки машин с арестованными. Всего гестаповцы увезли свыше 1.500 человек. Все они были расстреляны в окрестностях города. В городском парке немцы соорудили кладбище, куда зарывали своих убитых солдат и офицеров. Сотни и сотни фашистских крестов стоят здесь, как возмездие врагу за совершённые им преступления. В последних боях за Харьков фашисты несли такие большие потери, что вынуждены были мобилизовать горожан ставить на кладбище кресты.

Харьков освобождён из-под ига фашистских мерзавцев. Местные органы приступают к организации столовых, магазинов, бань. Грохот боя всё дальше и дальше отодвигается от городских стен.

Г. КРЫЛОВ.

☆

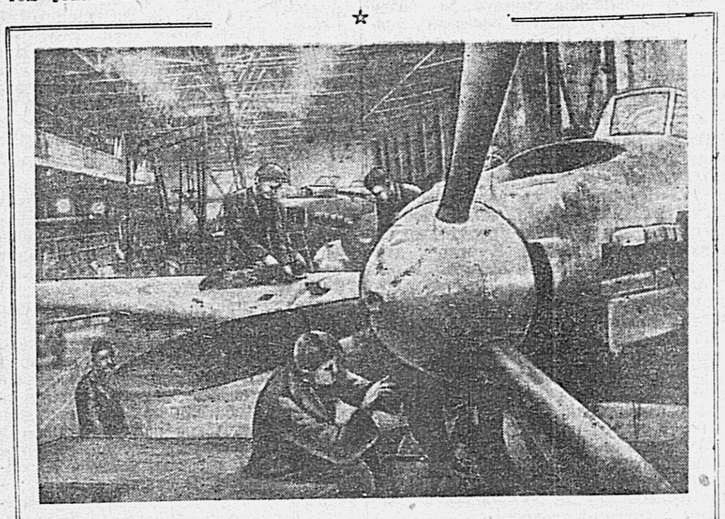

На снимке: бригада монтажников Энского ордена Ленина авиастроительного завода Б. Х. ПОЛИВАВА, выполняющая нормы на 350—500 процентов.

Фото Л. Леонидова. (Фотохроника ТАСС).

В Совнаркоме Союза ССР и ЦК ВКП(б)

О неотложных мерах по восстановлению хозяйства в районах, освобожденных от немецкой оккупации

(Продолжение. Начало см. в газ. «Тихоокеанская звезда» от 24 августа)

III.

О мерах восстановления птицеводства в колхозах

1. Обязать облисполкомы, крайисполкомы, обкомы и крайкомы ВКП(б) обеспечить восстановление в 1943-44 гг. всех птицеводческих ферм, имевшихся в колхозах до оккупации, и довести поголовье взрослой птицы на 1 января 1945 года по колхозным птицефермам областей и краёв до следующего количества:

Краснодарский край	1.100 тыс.
Ставропольский край	1.100 тыс.
Ростовская область	1.000 тыс.
Сталинградская область	550 тыс.
Воронежская область	800 тыс.
Курская область	250 тыс.
Орловская область	150 тыс.
Смоленская область	150 тыс.
Калининская область	400 тыс.

2. В целях оказания помощи колхозам, освобождённых от немецкой оккупации районов, по восстановлению птицеводства обязать Наркомзем, Наркомсовхозов и Наркоммясомолпром СССР завезти в сентябре-октябре 1943 года из государственных хозяйств 500 000 голов взрослой домашней племенной птицы для продажи по государственным заготовительным ценам колхозам в следующих количествах по областям:

В Орловскую	— 100 тысяч голов
в Смоленскую	— 100 тысяч голов
в Калининскую	— 50 тысяч голов
в Курскую	— 100 тысяч голов
в Сталинградскую	— 50 тысяч голов
в районы УССР	— 100 тысяч голов

Обязать Наркомзем РСФСР продать колхозам в 1944 году с инкубаторно-птицеводческих станций 9,6 млн цыплят со следующим распределением по областям и краям:

Краснодарский край	2 000 тысяч
Ставропольский край	2 000 тысяч
Ростовская область	2.000 тысяч
Сталинградская область	1.100 тысяч
Воронежская область	1.800 тысяч
Курская область	150 тысяч
Орловская область	80 тысяч
Смоленская область	70 тысяч
Калининская область	400 тысяч

3. Обязать облисполкомы, крайисполкомы, обкомы и крайкомы ВКП(б) довести до районов установленный план увеличения поголовья птицы и продажи колхозам цыплят с инкубаторных станций, а также колхозникам после укомплектования колхозной птицефермы и принять меры по восстановлению и организации в колхозах, имеющих водоёмы, птицеферм с водоплавающей птицей (гуси, утки).

4. Обязать облисполкомы, крайисполкомы, обкомы и крайкомы ВКП(б) восстановить в 1943-44 гг. разрушенные немецко-фашистскими оккупантами инкубаторно-птицеводческие станции в количестве 55 со следующим распределением по областям и краям:

	1943 г.	1944 г.
Краснодарский край	5	2
Ставропольский край	6	—
Ростовская область	2	2
Сталинградская область	6	—
Воронежская область	6	—
Курская область	—	13
Орловская область	—	7
Смоленская область	1	2
Калининская область	—	3

5. Обязать Совнарком РСФСР обеспечить производство на предприятиях местной промышленности для инкубаторно-птицеводческих станций в IV квартале 1943 года и в I квартале 1944 года 200 инкубаторов ёмкостью от 3 до 30 тысяч яиц каждый.

6. Обязать Госплан СССР выделить Наркомместпрому РСФСР в IV квартале 1943 года для производства инкубаторов металл и другие строительные материалы, а также Наркомзему РСФСР для инкубаторных станций уголь, в следующих количествах:

чугун литейный (тонн)	26
железо сортовое (тонн)	168
железо листовое (тонн)	127
железо декапированное (тонн)	22
железо оцинкованное кровельное (тонн)	31
трубы газовые (тонн)	210
трубы тонкостенные (п/мтр)	2 800
фитинги (тонн)	21
бронза чушковая (тонн)	3,1
латунь листовая (тонн)	1,0
латунь прутковая (тонн)	0,3
проволока железная (тонн)	0,5
сетка железная (тысяч кв. метр.)	25,0
шурупы (тонн)	5,5
гайки (тонн)	2,5
заклепки (тонн)	9,0
пиломатериалы хвойные (мтр³)	1 400,0
уголь (в тоннах)	2 200

7. Обязать Наркомат авиационной промышленности СССР изготовить на своих заводах в IV квартале 1943 года и поставить Наркоммместпрому РСФСР для укомплектования инкубаторов:

терморегуляторов ампульных	— 27.200 штук
терморегуляторов типа «Фультон»	— 116 штук
термометров подвесных	— 27 200 штук
термометров угловых	— 2 000 штук
психрометров	— 6.000 штук

8. Выделить Наркомзему РСФСР для инкубаторно-птицеводческих станций, освобождённых от оккупации районов, в I полугодии 1944 года 16 млн штук яиц, в том числе за счёт текущих заготовок Наркоммясомолпрома РСФСР—7 млн. штук, Центросоюза—5 млн штук, а также из птицесовхозов Наркомсовхозов РСФСР—4 млн штук племенного яйца.

9. Разрешить Наркомзему РСФСР производить в 1944 году отпуск цыплят колхозам с инкубаторно-птицеводческих станций с возвратом яиц колхозами за отпущенных цыплят в 1945 году.

10. Обязать облисполкомы и крайисполкомы оказать помощь инкубаторно-птицеводческим станциям в обзаведении собственным гужевым транспортом по 1—2 лошади на инкубаторную станцию.

11. Обязать облисполкомы, крайисполкомы, обкомы, крайкомы ВКП(б) и Наркомзем СССР подготовить до 1 июня 1944 года на четырехмесячных курсах 580 техников-птицеводов со следующим распределением по областям и краям:

	1943 г.	1944 г.
Краснодарский край	75	10
Ставропольский край	55	10
Ростовская область	60	10
Сталинградская область	60	10
Воронежская область	80	10
Курская область	65	10
Орловская область	65	10
Смоленская область	50	10
Калининская область	70	10

Установить для обучающихся на курсах птицеводства стипендию в размере 150 рублей в месяц.

12. Обязать Наркомзем РСФСР направить в 1943-44 гг. за счёт оканчивающих техникумы для работы в районах и на инкубаторно-птицеводческих станциях 130 человек специалистов по птицеводству со следующим распределением по областям и краям:

	1943 г.	1944 г.
Краснодарский край	10	10
Ставропольский край	10	10
Ростовская область	7	10
Сталинградская область	3	7
Воронежская область	5	10
Курская область	4	10
Орловская область	3	10
Смоленская область	2	10
Калининская область	1	8

IV.

О льготах колхозам, колхозникам, единоличникам, рабочим и служащим по поставкам сельхозпродуктов государству и о порядке проведения заготовок в 1943 г.

1. Обязать райисполкомы и райкомы ВКП(б) освобождать полностью или частично в 1943 г. от сдачи государству всех сельхозпродуктов колхозные дворы, единоличные хозяйства, хозяйства рабочих, служащих и кустарей, пострадавших от немецкой оккупации.

2. Освободить от сдачи государству сельхозпродуктов в 1943 г.:

а) хозяйства воинов Красной Армии и партизан, если в семьях их остались дети до семилетнего возраста при одном трудоспособном члене семьи, занятом в хозяйстве;

б) хозяйства нетрудоспособных родителей воинов и партизан при отсутствии трудоспособных членов семьи, занятых в хозяйстве;

в) хозяйства нетрудоспособных, ввиду преклонного возраста мужчин, достигших 60-летнего возраста, и женщин 55-летнего возраста при отсутствии других трудоспособных членов семьи, занятых в хозяйстве;

г) хозяйства учителей, агрономов, зоотехников, землеустроителей, медицинских и ветеринарных врачей, фельдшеров, мелиораторов и техников по сельскому хозяйству, инженеров, механиков и директоров МТС, МТМ и совхозов, если они имеют в личном пользовании поголовье скота, не превышающее количества, предусмотренного уставом сельхозартели для колхозных дворов данного района.

3. Предоставить льготы в размере 50% от норм сдачи государству сельхозпродуктов хозяйствам воинов и партизан, в семьях которых при одном трудоспособном, занятом в хозяйстве, имеется двое и более нетрудоспособных членов семьи.

4. Освободить колхозные дворы, единоличные хозяйства, хозяйства рабочих, служащих и кустарей в районах, освобожденных от немецкой оккупации после первого июля 1943 года, от обязательных поставок государству в 1943 году кожевенного сырья, шерсти, яиц, брынзы-сыра, семян масличных культур, льна и конопли.

5. Обязать облисполкомы и обкомы ВКП(б) освобождать полностью или частично в 1943 году от сдачи государству сельхозпродуктов отдельные колхозы, особенно пострадавшие от немецкой оккупации.

6. Освободить колхозы от обязательных поставок государству в 1943 году кожевенного сырья, брынзы-сыра, яиц, льна и конопли в районах, освобожденных от немецкой оккупации.

7. Освободить колхозы от сдачи государству в 1943 году мяса, молока и шерсти в районах, освобождённых от немецкой оккупации после 1 июля 1943 года.

8. Приостановить на 1943 год в освобождённых от немецкой оккупации в 1943 году районах действие закона об обязательных поставках колхозами государству зерна, семян масличных культур, картофеля и овощей.

9. Установить, что сдача государству зерна и подсолнуха урожая 1943 года колхозами в районах, освобождённых от немецкой оккупации после 1 июля 1943 года, производится в хлебный фонд Красной Армии, имеющий силу налога, исчисляемый с каждого гектара уборочной площади зерновых культур и подсолнуха по нормам:

(в килограммах)

	Зерно	Подсолнух
Орловская область	70	—
Смоленская область	50	—
Курская область	70	120
Калининская область	40	—
Области УССР	90	150

Колхозы остальных районов, освобожденных от немецкой оккупации в осенне-зимний период 1942—43 годов, производят сдачу зерна и подсолнуха в хлебный фонд Красной Армии в соответствии с постановлениями Совнаркома СССР и ЦК ВКП(б) от 10 июля 1943 г. №№ 740—754.

10. Установить, что сдача государству колхозами картофеля и овощей урожая 1943 года в районах, освобожденных от немецкой оккупации в 1943 году, производится в фонд Красной Армии, исчисляемый с каждого гектара уборочной площади по нормам:

(в центнерах)

	Картофель	Овощи
Воронежская область	7	14
Калининская область	6	12
Курская область	6	12
Орловская область	7	16
Ростовская область	4	14
Смоленская область	7	10
Сталинградская область	4	10
Краснодарский край	7	18
Ставропольский край	6	16
Области УССР	5	18

Овощи могут сдаваться вместо картофеля и картофель вместо овощей по действующему эквиваленту замены.

11. Установить, что сдача государству колхозами сена урожая 1943 года в районах, освобожденных от немецкой оккупации после 1 июля 1943 года, производится в фонд Красной Армии с каждого гектара пашни, заливных и суходольных лугов по нормам:

	Норма сдачи сена в килограммах с 1 гектара		
	Пашни	Суходольных лугов	Заливных лугов
Орловская область	1	9	20
Смоленская область	3	18	29
Курская область	1	10	20
Калининская область	4	16	29
Области УССР	4	18	35

Колхозы всех остальных районов, освобождённых от немецкой оккупации в осенне-зимний период 1942—43 годов, производят сдачу сена государству в соответствии с постановлением ГОКО от 27 июля 1943 года № 3823—С.

12. Предоставить право обл(край)исполкомам, совнаркомам, обкомам и крайкомам ВКП(б) на основе установленных п. п. 9, 10 и 11 настоящего постановления норм сдачи государству зерна, подсолнуха, картофеля, овощей и сена, с утверждения Наркомзага дифференцировать по районам эти нормы в сторону уменьшения или увеличения с тем, однако, чтобы были сохранены в среднем указанные выше нормы.

Разрешить райисполкомам и райкомам ВКП(б), с утверждения уполномоченного Наркомзага по области (краю, республике) допускать для отдельных колхозов отклонения в сторону уменьшения или увеличения порайонных норм сдачи государству зерна, подсолнуха, картофеля, овощей и сена в пределах 50% с тем, однако, чтобы нормы сдачи государству зерна, подсолнуха, картофеля, овощей и сена в целом по району находились в строгом соответствии с нормами, утверждёнными для данного района.

13. Колхозы районов, освобождённых от немецкой оккупации в осенне-зимний период 1942—43 годов, а также районов, из которых в своё время был эвакуирован скот, привлекаются к обязательным поставкам мяса, молока и шерсти по фактическому наличию поголовья скота в колхозах в соответствии с постановлением Совнаркома СССР и ЦК ВКП(б) от 20 декабря 1942 года № 1989.

14. Установить, что колхозные дворы, единоличные хозяйства, хозяйства рабочих, служащих и кустарей в районах, освобождённых от немецкой оккупации после 1 июля 1943 года, производят сдачу зерна и картофеля урожая 1943 года в фонд Красной Армии с гектара уборочной площади: колхозные дворы, хозяйства рабочих, служащих и кооперированных кустарей на 10% выше норм, установленных для колхозов, а единоличные хозяйства и хозяйства некооперированных кустарей — выше на 30%.

15. Установить, что в районах, освобожденных от немецкой оккупации после 1 июля 1943 года, колхозные дворы, единоличные хозяйства и находящиеся в сельской местности хозяйства рабочих, служащих и кустарей, имеющие в личном пользовании скот, производят сдачу во втором полугодии 1943 года мяса и молока в фонд Красной Армии по нормам:

	Для колхозных дворов, хозяйств рабочих, служащих и кооперированных кустарей	
	Мяса 1 хозяйства (в килограммах живого веса)	Молока с 1 коровы (в литрах)
Орловская область	15	60
Смоленская область	15	60
Курская область	15	50
Калининская область	15	60
Области УССР	15	50

Нормы сдачи мяса и молока единоличными хозяйствами и хозяйствами некооперированных кустарей устанавливаются на 30% выше норм, предусмотренных для колхозных дворов.

16. Обязать обл(край)исполкомы, совнаркомы, обкомы ВКП(б) и крайкомы ВКП(б) установить, по согласованию с Наркомзагом, сроки сдачи государству сельхозпродуктов в соответствии с настоящим постановлением.

17. Поручить Наркомзагу, Наркомзему и Наркоммясомолпрому СССР произвести учёт эвакуированного скота колхозов, освобождённых от немецкой оккупации районов, сданного государству сверх установленных для них обязательств и сверх планов сдачи областей, в которых скот находился в эвакуации, и представить в Совнарком СССР предложение о порядке зачёта его в выполнение обязательств по сдаче мяса государству этими хозяйствами в последующие годы.

18. В частичное изменение постановления СНК СССР и ЦК ВКП(б) от 10 июля 1943 года № 743 утвердить план сдачи зерна колхозами районов Курской области в хлебный фонд Красной Армии из урожая 1943 года в количестве 4.000 тыс. пудов вместо ранее утверждённого плана в 9.000 тыс. пудов.

Обязать Курский облисполком и обком ВКП(б) в декадный срок соответственно уменьшить порайонные нормы и обязательства колхозов по сдаче зерна в хлебный фонд Красной Армии из урожая 1943 года.

19. Уменьшить план хлебозаготовок из урожая 1943 года по Сталинградской области в целом на 9.000 тыс. пудов путём отсрочки до урожая 1944 года подлежащей погашению в 1943 году колхозами задолженности прошлых лет по натуроплате за работы МТС в количестве 1.024 тыс. пудов и подлежащих сдаче колхозами из урожая 1943 года 4 676 тыс. пудов по обязательным поставкам и 3.300 тыс. пудов в хлебный фонд Красной Армии.

Освободить колхозы Сталинградской области от обязательных поставок льна и клещевины в 1943 году и списать с колхозов недоимки прошлых лет: по льну—6 385 тонн и по клещевине—1.633 тонны.

Списать с колхозов Сталинградской области недоимки по горчице в количестве—13.920 тонн и освободить на 1943 год колхозы Сталинградской области от обязательных поставок горчицы.

V.

О помощи колхозам и совхозам семенами для озимого сева 1943 года

1. Для обеспечения плана посева озимых культур под урожай 1944 года отпустить в порядке ссуды колхозам из государственных ресурсов 55.000 тонн зерна озимых культур, в том числе:

колхозам Воронежской области	— 4.000 тонн
колхозам Ростовской области	— 16.000 тонн
колхозам Курской области	— 5.000 тонн
колхозам Украинской ССР	— 12 000 тонн
колхозам Сталинградской обл.	— 10.000 тонн
колхозам Смоленской обл.	— 3.000 тонн
колхозам Ставропольского края	— 5.000 тонн

2. Выдачу зерна озимых произвести по Ростовской области, Украинской ССР на условиях возврата колхозами не позднее 15 октября 1943 года зерном разноимённых яровых продовольственных культур по существующему эквиваленту замены, с начислением 2 центнеров на каждые 100 центнеров выданного зерна, а при отпуске сортового зерна с начислением также и сортовой надбавки.

В порядке исключения, выдать в ссуду зерно озимых культур колхозам Воронежской, Курской, Сталинградской, Смоленской областей и Ставропольского края на условиях возврата из урожая 1944 года с начислением 10 центнеров на каждые 100 центнеров отпущенной ссуды.

3. Обязать председателей облисполкомов и совнаркомов республик, перечисленных в пункте 1-м областей и республик, под их личную ответственность обеспечить возврат колхозами семенной ссуды в установленные настоящим постановлением сроки.

4. Кроме того обязать Наркомзаг и Наркомзем СССР отпустить колхозам из ресурсов Госсортфонда, Госстрахфонда и Заготзерно 40.000 тонн зерна озимых культур в порядке обмена на озимые, яровую пшеницу, просо, гречиху и зернобобовые культуры, в том числе: по Сталинградской области 5.000 тонн, Воронежской области—20.000 тонн, Ставропольскому краю—15.000 тонн. Отпуск зерна производить на действующих условиях обмена после сдачи колхозами обмениваемого зерна на пристанционные и пристанские пункты Заготзерно.

5. Разрешить колхозам сверх зерна с семенных участков использовать для посева 55.000 тонн зерна озимых культур с общих производственных посевов, в том числе: по Сталинградской области—10.000 тонн, Ставропольскому краю—20.000 тонн и Краснодарскому краю—25.000 тонн.

6. Обязать НКПС не позднее 1 сентября 1943 года перевезти в Ворошиловградскую и Харьковскую области Украинской ССР 12.000 тонн семенного зерна по предъявлению пунктов Заготзерно.

7. Отпустить совхозам Наркомсовхозов СССР 16.870 тонн зерна озимых культур в порядке обмена на разноимённые зерновые и масличные культуры по действующим эквивалентам замены, в том числе: Воронежской—2.500 тонн, Краснодарскому краю—8.000 тонн, Ставропольскому краю — 6.000 тонн, Курской области — 120 тонн, Калмыцкой АССР—250 тонн.

Выдать совхозам Наркомсовхозов СССР семенную ссуду озимых культур в размере 4.000 тонн по Сталинградской области и 4.000 тонн Ростовской области на условиях возврата из урожая 1944 года с начислением 10 центнеров на каждые 100 центнеров отпущенной ссуды, а также разрешить совхозам по Сталинградской области использовать на семенные цели весь полученный урожай озимых культур 1943 года.

VI.

О мерах по восстановлению машинно-тракторных станций и машинно-тракторных мастерских

По Орловской области

1. Обязать Орловский облисполком и обком ВКП(б) восстановить в 1943 году 33 МТС, 33 мастерских текущего ремонта и 3 МТМ капитального ремонта.

2. Обязать Наркомзем СССР:

а) возвратить в Орловскую область ранее эвакуированные станки, оборудование, 600 тракторов, 300 тракторных плугов и 200 тракторных сеялок в исправном состоянии, в том числе: из Рязанской области 300 тракторов, 300 плугов, 100 сеялок; из Тамбовской области 300 тракторов, 300 плугов, 100 сеялок;

б) отпустить 3 млн рублей за счёт общей сметы Наркомата на строительство ремонтных мастерских.

Продолжение на третьей странице

В Совнаркоме Союза ССР и ЦК ВКП(б)

О неотложных мерах по восстановлению хозяйства в районах, освобожденных от немецкой оккупации

3. Обязать УСГ Красной Армии передать из числа трофейного имущества 1 500 бочек для МТС Орловской области.

4. Обязать Наркомминвооружения отгрузить в III квартале для колхозов Орловской области за счёт фондов Наркомзема СССР 200 жаток, 240 сенокосилок, 2 000 конных плугов, 250 сортировок и в 10-дневный срок отгрузить запасные части для восстановления 250 комбайнов.

По Смоленской области

5. Обязать Смоленский облисполком и обком ВКП(б) восстановить в 1943 году 17 МТС, 2 МТМ капитального ремонта и 25 мастерских текущего ремонта.

6. Обязать Наркомзем СССР:

а) возвратить из Горьковской области ранее эвакуированные 250 тракторов, 250 тракторных плугов и 100 тракторных сеялок в исправном состоянии;

б) отпустить Смоленской области 3 млн рублей за счёт общей сметы Наркомата на строительство мастерских.

7. Принять к сведению сообщение Куйбышевского обкома ВКП(б) о выделении в порядке шефской помощи Смоленской области оборудования для 20 МТМ.

8. Обязать Наркомминвооружения отгрузить в III квартале за счёт фондов НКЗ СССР для колхозов и МТС Смоленской области жаток 150, сенокосилок 150, плугов конных 1 500, сортировок 250, плугов тракторных 50 и запасных частей для восстановления 100 комбайнов.

9. Обязать УСГ Красной Армии выделить из числа трофейного имущества 1 500 бочек для МТС Смоленской области.

По Калининской области

10. Обязать Калининский облисполком и обком ВКП(б) восстановить в 1943 году 24 мастерских текущего ремонта и 3 МТМ капитального ремонта.

Обязать Наркомзем СССР отпустить средства на строительство ремонтных мастерских в сумме 3 млн рублей за счёт общей сметы Наркомата.

11. Обязать Наркомминвооружения отгрузить в III квартале с. г. за счёт фондов Наркомзема СССР для колхозов Калининской области 150 жаток, 150 сенокосилок, 1 500 конных плугов и 250 сортировок и запасные части для восстановления 200 комбайнов.

12. Принять к сведению сообщение Горьковского обкома ВКП(б) о выделении для МТС Калининской области 82 металлорежущих станка, 17 газоэлектросварочных аппаратов и 25 моторов.

13. Обязать Наркомзем СССР отпустить в 1943 году Калининской области на восстановление жилищно-бытовых построек МТС 2 млн рублей и на восстановление 650 тракторов 1,3 млн рублей.

По Курской области

14. Обязать Госплан СССР и Наркомзем СССР выделить в IУ-м квартале с. г. для МТС Курской области 350 тракторов СТЗ НАТИ и завезти из Пензенской и Саратовской областей по 150 тракторов в исправном состоянии.

15. Обязать Курский облисполком и обком ВКП(б) восстановить в 1943 году 15 МТС, 40 мастерских текущего и 12 мастерских капитального ремонта.

16. Обязать Тамбовский облисполком вернуть в Курскую область ранее эвакуированные Крестищенскую и Анненскую МТС, а Воронежский облисполком—Тербунскую МТС со всем тракторным парком, имуществом, оборудованием и кадрами.

17. Обязать Курский облисполком и Наркомместпром РСФСР организовать на Дмитровском заводе производство обозного инвентаря для колхозов.

18. Обязать Наркомминвооружения отгрузить в III квартале с. г в счёт фондов Наркомзема СССР 1.700 конных плугов, 240 сенокосилок, 215 жаток и 250 сортировок.

По Воронежской области

19. Обязать Воронежский облисполком и обком ВКП(б) восстановить в 1943 г. 44 МТМ капитального и текущего ремонта.

Обязать Наркомзем СССР выделить за счёт общей сметы 5 млн рублей на восстановление ремонтных мастерских.

20. Разрешить Наркомзему СССР возвратить на Липецкий завод 45 металлорежущих станков с Пугачёвского завода Саратовской области.

21. Обязать Воронежский облисполком, обком ВКП(б) и Наркомзем СССР восстановить в 1943 г. Острогожский моторемонтный завод.

22. Обязать Наркомминвооружения завезти в Воронежскую область в III квартале с. г. за счёт фондов Наркомзема: 1.000 конных плугов, 150 сенокосилок, 150 жаток и 350 сортировок.

23. Обязать Наркомзем СССР, Саратовский облисполком и обком ВКП(б) возвратить из Саратовской области две МТС с тракторным парком, оборудованием и кадрами и восстановить их работу.

По Краснодарскому краю

24. Обязать Краснодарский крайисполком и крайком ВКП(б) восстановить в 1943 году 92 мастерских текущего ремонта, 5 МТМ капитального ремонта и Краснодарский моторемонтный завод.

Обязать Наркомзем СССР за счёт общей сметы отпустить на восстановление МТМ и ремонтного завода 5 млн рублей.

25. Разрешить Краснодарскому крайисполкому реализовать в 1943 году продукцию гвоздильного завода Наркомместпрома РСФСР внутри края для нужд восстановления сельского хозяйства.

26. Обязать Наркомминвооружения отгрузить Краснодарскому краю в III квартале с. г., за счёт фондов Наркомзема СССР, конных плугов 200, тракторных плугов 50, сенокосилок 80, жаток 50, сортировок 50.

По Сталинградской области

27. Обязать Сталинградский облисполком и обком ВКП(б) восстановить частично сохранившиеся 65 МТМ текущего ремонта.

Обязать Наркомзем СССР отпустить на восстановление МТМ, за счёт общей сметы, 3,5 млн рублей.

28. Обязать Наркомминвооружения отгрузить Сталинградской области в III квартале с. г., за счёт фондов Наркомзема СССР, 100 сенокосилок, 100 жаток, 140 сортировок, 700 конных и 50 тракторных плугов.

29. Разрешить Сталинградскому облисполкому и обкому ВКП(б) отобрать на заводах г. г. Сталинграда и Астрахани для восстановления МТМ освобождённых районов 30 токарных, 40 сверлильных, 30 расточных, 10 строгальных, 10 фрезерных и 10 шлифовальных станков и 10 электросварочных аппаратов.

По Ставропольскому краю

30. Обязать Ставропольский крайисполком и крайком ВКП(б) восстановить в 1943 году 20 мастерских текущего ремонта и 5 МТМ капитального ремонта.

Обязать Наркомзем СССР выделить для этого за счёт общей сметы 3 млн рублей.

31. Разрешить Ставропольскому крайисполкому реализовать в 1943 году продукцию Георгиевского гвоздильного завода Наркомместпрома РСФСР и Пятигорского моторемонтного завода внутри края для нужд восстановления сельского хозяйства.

32. Обязать Наркомминвооружения отгрузить в Ставропольский край в III квартале с. г., за счёт фондов Наркомзема СССР конных плугов 200, тракторных плугов 50, сенокосилок 60, жаток 40, сортировок 50.

По Ростовской области

33. Обязать Ростовский облисполком и обком ВКП(б) восстановить в 1943 году Морозовский и Ростовский ремонтные заводы, 30 мастерских текущего ремонта и 10 МТМ капитального ремонта.

Обязать Наркомзем СССР отпустить за счёт общей сметы на восстановление МТМ и ремзаводов 3,5 млн рублей.

34. Предложить Наркомзему СССР возвратить 5 металлорежущих станков, ремонтное оборудование и пресса с Кировабадского ремзавода, Азербайджанской ССР на Ростовский электроремонтный завод.

35. Обязать Наркомминвооружения отгрузить Ростовской области в III квартале с. г., за счёт фондов Наркомзема СССР, конных плугов 200, тракторных плугов 50, сенокосилок 80, сортировок 48, жаток 60.

36. Обязать Наркомместпром РСФСР увеличить выпуск гвоздей на Ростовском гвоздильном заводе для нужд восстановления сельского хозяйства области.

По Украинской ССР

37. Обязать Совнарком УССР и ЦК КП(б)У восстановить в 1943 году 18 МТС в районах Харьковской и Сумской областей, освобождённых от немецко-фашистских оккупантов.

38. Обязать Наркомзем СССР и НКПС завезти до 15 октября с. г. в районы УССР 400 тракторов и 200 тракторных плугов в исправном состоянии, в том числе из Куйбышевской области 100 тракторов и 48 тракторных плугов, Мордовской АССР 50 тракторов, Пензенской области 50 тракторов и 24 тракторных плуга, Рязанской области 50 тракторов и 24 тракторных плуга, Саратовской области 150 тракторов и 104 тракторных плуга.

Отгрузку тракторов и плугов произвести в порядке, установленном постановлением СНК СССР и ЦК ВКП(б) от 23 января 1943 года за № 89.

39. Обязать Наркомзем СССР отпустить за счёт общей сметы Наркомата средства для восстановления в освобождённых районах УССР 18 МТС—900 тыс. рублей.

40. Обязать СНК УССР и ЦК КП(б)У восстановить в IV квартале 1943 года три ремонтных завода, три МТМ капитального ремонта и 18 МТМ при МТС.

Для восстановления ремзаводов и МТМ капитального ремонта разрешить Наркомзему СССР и СНК УССР возвратить из ранее эвакуированных ремзаводов и МТМ УССР следующее оборудование:

токарных станков	— 45 шт.
сверлильных станков	— 15 шт.
расточных станков	— 4 шт.
фрезерных станков	— 5 шт.
генераторов переменного тока (15—25 киловатт)	— 3 шт.
электромоторов (2—5 киловатт)	— 45 шт.

41. Обязать Наркомат миномётного вооружения отгрузить в III-м квартале с. г. освобождённым районам Украинской ССР, за счёт фондов Наркомзема СССР:

плугов тракторных	— 200 штук
сенокосилок	— 300 штук
сортировок	— 500 штук

О МАТЕРИАЛЬНО-ТЕХНИЧЕСКОМ СНАБЖЕНИИ

42. Обязать Наркомчермет, Наркомцветмет, Наркомстанкостроение, Наркомрезинпром, Наркомтекстильпром, Наркомсредмаш, Наркомминвооружения, Наркомместпром РСФСР отгрузить до 5 сентября 1943 года по разнарядке Наркомзема СССР и за счёт его фондов III-го квартала в Смоленскую, Калининскую, Орловскую, Воронежскую, Ростовскую, Сталинградскую области, Краснодарский и Ставропольский края и в Украинскую ССР материалы и запасные части к сельхозмашинам.

43. Обязать Госплан Союза ССР предусмотреть в плане распределения на IV квартал 1943 года Наркомзему СССР для строительно-восстановительных работ в освобождённых районах:

леса круглого	— 10 000 кубометров
леса пиленого	— 10.000 кубометров
фанеры	— 250 кубометров
стекла оконного	— 100.000 кв. метров
цемента	— 500 тонн
толя	— 2 500 рулонов
олифы	— 15 тонн
сурика	— 10 тонн
белил	— 5 тонн
гвоздей проволочных	— 50 тонн

44. Для обеспечения тракторного парка освобождённых районов: Краснодарского и Ставропольского краев, Ростовской, Сталинградской, Воронежской, Курской, Орловской, Калининской и Смоленской областей и Украинской ССР запасными частями в период осенних полевых работ и осенне-зимнего ремонта обязать Наркомсредмаш, Наркомтанкопром и Наркомрезинпром: к 1-му сентября текущего года закончить полностью отгрузку запасных частей, деталей тракторного электрооборудования, карбюрации, шарико-роликовых подшипников и резино-асбестовых изделий, выделенных им на III квартал 1943 года по разнарядкам Глававтотракторосбыта.

Изготовить и отгрузить запасных частей к тракторам в счет плана IV квартала 1943 года и 1-го квартала 1944 года в неизменных ценах 1926—27 гг.:

Краснодарскому краю—механических деталей на сумму 3316,8 т. р., электрооборудования 359,6 т. р., карбюрации—84,8 т. р., резино-асбестовых изделий — 76,8 т. р. и шарико-роликовых подшипников—24.190 штук;

Ставропольскому краю—механических деталей на 2023 т. р., электрооборудования—244,2 т. р., карбюрации—55,2 т. р., резино-асбестовых изделий—47,4 т. р. и шарико-роликовых подшипников 15340 шт.;

Ростовской области—механических деталей на 3457,2 т. р., электрооборудования—352,8 т. р., карбюрации—90,4 т. р., резино-асбестовых изделий — 75,6 т. р. и шарико-роликовых подшипников 21020 шт.;

Сталинградской области—механических деталей на 3674,4 т. р., электрооборудования—455,4 т. р., карбюрации

Продолжение

—120,8 т. р., резино-асбестовых изделий—70,8 т. р. и шарико-роликовых подшипников 26.000 штук.

Украинской ССР—механических деталей на 7424,0 т. р., электрооборудования—857,9 т. р., карбюрации—203,2 т. р., резино-асбестовых изделий—169,8 т. р. и шарико-роликовых подшипников 52985 штук;

Воронежской области—механических деталей на 3010,6 т. р., электрооборудования—409,2 т. р., карбюрации—92,8 т. р., резино-асбестовых изделий—70,8 т. р и шарико-роликовых подшипников 24600 штук;

Курской области—механических деталей на 1512,1 т. р., электрооборудования—198,0 т. р., карбюрации—45,6 т. р., резино-асбестовых изделий—36,0 т. р. и шарико-роликовых подшипников 11905 штук;

Орловской области—механических деталей на 1270,2 т. р., электрооборудования—161,7 т. р., карбюрации—46,6 т. р., резино-асбестовых изделий—22,8 т. р. и шарико-роликовых подшипников 9.100 штук;

Калининской области—механических деталей на 905,2 т. р., электрооборудования — 112,2 т. р., карбюрации—33,6 т. р., резино-асбестовых изделий—15,0 т. р., шарико-роликовых подшипников 6.215 штук.

Смоленской области—механических деталей на 823,3 т. р., электрооборудования—99,0 т. р., карбюрации—28,0 т. р., резино-асбестовых изделий—15,0 т. р. и шарико-роликовых подшипников 5 585 штук.

Отгрузку запасных частей, электрооборудования, карбюрации, резино-асбестовых изделий и шарико-роликовых подшипников, выделенных настоящим постановлением, произвести в размере 50% к 15 ноября 1943 г. и 50% к 1 февраля 1944 года.

45. Обязать НКПС обеспечить бесперебойную подачу вагонов под погрузку запасных частей и материалов в освобождённые районы, принимать дефицитные детали к отправке багажом мелкими партиями и прицеплять вагоны к пассажирским и воинским поездам. Организовать повседневный контроль за прохождением грузов запасных частей и материалов по железным дорогам и производить продвижение их наравне с оборонными грузами.

О НАПРАВЛЕНИИ КАДРОВ В ОСВОБОЖДЁННЫЕ РАЙОНЫ

46. Обязать совнаркомы республик, крайисполкомы и облисполкомы, ЦК компартий союзных республик, крайкомы и обкомы ВКП(б) немедленно откомандировать руководящих земельных работников и специалистов сельского хозяйства, эвакуированных из Воронежской, Курской, Сталинградской, Ростовской, Калининской, Орловской и Смоленской областей, Краснодарского и Ставропольского краёв и Украинской ССР к месту их прежней работы не позднее 15 октября 1943 года.

47. Установить, что всем руководящим работникам и специалистам сельского хозяйства, возвращающимся для работы в земельных органах освобождённых районов, предоставляются материальные льготы и денежные пособия на проезд к месту работы в соответствии с п. 11 постановления Совнаркома СССР и ЦК ВКП(б) от 23 января 1943 года, № 89.

Разрешить Наркомзему СССР за счёт общей сметы израсходовать до 10 млн рублей на покрытие расходов по возвращению эвакуированных работников и на расходы по отправке тракторов и с. х. машин.

48. Обязать Наркомзем Союза ССР направить молодых специалистов, оканчивающих сельскохозяйственные вузы и техникумы в 1943 году: в Воронежскую область—агрономов 25, зоотехников—3, землеустроителей—7, инженеров-механиков—3, ветврачей—7; в Курскую область—агрономов 68, зоотехников 8, ветврачей 12, землеустроителей 11, инженеров-механиков 10; в Сталинградскую область—агрономов 17, зоотехников 1, землеустроителей 5, гидротехников 1, инженеров-механиков 9; в Ростовскую область—агрономов 21, зоотехников 12, ветврачей 12, гидротехников 2, инженеров-механиков 6; в Калининскую область — агрономов 16, зоотехников 1, ветврачей 8; в Орловскую область—агрономов 18, ветврачей 7, землеустроителей 5, инженеров-механиков 7; в Смоленскую область—агрономов 7, ветврачей 6, инженеров-механиков 3; в Краснодарский край—агрономов 18, зоотехников 10, ветврачей 10, землеустроителей 5, гидротехников 2, инженеров-механиков 8; в Ставропольский край—агрономов 17, зоотехников 10, ветврачей 12, гидротехников 4, инженеров-механиков 3.

О ЗАВОЗЕ ГОРЮЧЕГО И МАСЕЛ ДЛЯ МТС

49. Обязать Главнефтеснаб при Совнаркоме СССР при всех условиях закончить отгрузку горючего и масел по выделенным фондам для сельского хозяйства и на восстановительные работы в освобождённых районах в следующие сроки:

	По фондам августа	По фондам сентября
Калининская область	24.VIII	10.IX
Смоленская область	25.VIII	5.IX
Орловская область	25.VIII	10.IX
Курская область	27.VIII	10.IX
Воронежская область	27.VIII	19.IX
Сталинградская область	25.VIII	15.IX
Ростовская область	27.VIII	22.IX
Краснодарский край	27.VIII	20.IX
Ставропольский край	27.VIII	20.IX
Украинская ССР	25.VIII	14.IX

Отгрузку автобензина в освобождённые районы из Грозного, Саратова и Москвы производить наравне с отгрузками для Наркомата Обороны.

50. Обязать Главнефтеснаб при Совнаркоме СССР и Наркомзем СССР выделить дополнительно на 3 квартал 1943 года для освобождённых районов следующее количество нефтепродуктов:

(в тоннах)

	Керосин	Автобензин
Орловской области	3.000	80
Курской области	3.000	150
Калининской области	2.000	70
Смоленской области	1.000	100
Украинской ССР	1.500	100
Всего	10.500	500

Выделение 6.000 тонн керосина и 250 тонн автобензина произвести за счёт ресурсов Главнефтеснаба, остальное количество—за счёт фонда Наркомзема СССР.

51. Обязать НКПС:

а) Обеспечить подачу цистерн для отгрузки горючего и масел в освобождённые районы в сроки, предусмотренные пунктом 1-м настоящего постановления, в счёт плана перевозок нефтепродуктов Главнефтеснаба;

б) В 3-дневный срок организовать на период август—сентябрь 1943 года одну вертушку под перевозку керосина из Махач-Кала в Грозный для перекачки по керосинопроводу Грозный—Армавир.

52. Обязать начальника тыла Красной Армии отгрузку всех нефтепродуктов Калининской, Смоленской, Курской, Орловской областям и Украинской ССР, а также бензина из Грозного, автола и лигроина из Махач-Кала для Ростовской области, Краснодарского и Ставропольского краёв производить воинскими транспортами по заявкам Главнефтеснаба при Совнаркоме СССР.

53. Обязать Главнефтеснаб при Совнаркоме СССР и Наркомречфлот завезти до 1 сентября 1943 года на перевалочные нефтебазы в Камышин и Сталинград 32.000 тонн тракторного керосина, 3.000 тонн лигроина и 3.000 тонн дизельного топлива для отгрузки в Сталинградскую, Воронежскую и Курскую области.

54. Обязать Главнефтеснаб при Совнаркоме СССР и Наркомморфлот завезти до 5 сентября 1943 года в Махач-Кала 12.000 тонн тракторного керосина, 4.500 тонн лигроина и 4.500 тонн автола для отгрузки районам Северного Кавказа и Украинской ССР.

55. Разрешить Главнефтеснабу при Совнаркоме СССР с целью увеличения ресурсов тракторного керосина для обеспечения освобождённых районов поставлять пиролизным заводам осветительный керосин вместо тракторного.

56. Обязать Наркомнефть выработать до 15 сентября 1943 года на Орском нефтеперерабатывающем заводе 6.000 тонн тракторного керосина для отгрузки его сельскому хозяйству.

57. Обязать Главнефтеснаб при Совнаркоме СССР обеспечить бесперебойную работу керосинопровода Грозный—Армавир, а Наркомнефть—керосинопровода Махач-Кала—Грозный.

VII.

О мерах помощи по восстановлению и строительству жилищ колхозников, рабочих и служащих

1. Считать неотложной задачей партийных и советских организаций Курской, Орловской, Воронежской, Калининской, Сталинградской, Ростовской областей, Краснодарского и Ставропольского краёв—восстановление и постройку новых жилых домов из местных строительных материалов в сёлах, городах и рабочих посёлках, освобождённых от немецкой оккупации с тем, чтобы обеспечить размещение в пригодных для жилья помещениях колхозников, рабочих, служащих, проживающих в настоящее время в землянках и разрушенных домах.

2. Обязать Совнарком РСФСР и соответствующие обкомы, крайкомы ВКП(б), и обл(край)исполкомы обеспечить постройку и введение в эксплоатацию в 1943 году:

В Курской области — завод глинобитных блоков мощностью 2.500 тонн блоков в год и два завода по производству камышита мощностью 20 тыс. кв. метров в год каждый;

в Орловской области—районе Мценска и Орла — два завода шлакобетонных камней мощностью 235 тыс. камней в год каждый;

в Воронежской области — районах Острогожска и Россоши — два завода по производству камышитовых плит мощностью 20 тыс. кв. метров в год каждый; завод шлакобетонных блоков на базе паровых шлаков и извести мощностью 235 тыс. блоков в год каждый; в г. Воронеже — завод по производству глинита и блоков из него мощностью 2.5 тыс. тонн глинита в год;

в Калининской области—в г. Ржеве известковый завод мощностью 15 тыс. тонн извести в год, приспособив для этой цели одну из гофманских печей кирпичного завода; в гг. Старица и Торжок — по одному известковому заводу мощностью 2 тыс. тонн извести в год каждый; кроме того, восстановить в 1943 году Шлинский деревообделочный завод по изготовлению строительных деталей мощностью 20 тысяч погонных метров в год и черепично-плиточный завод «Пионер» в г. Калинине мощностью 400 тыс. штук черепицы и 200 тыс. кв. метров керамических плиток в год;

в Сталинградской области — в районах гг. Сталинграда и Камышина — два завода по изготовлению глинита и блоков из него мощностью в 2,5 тыс. тонн в год каждый; в г. Камышин — алебастровый завод на базе гипсовых залежей в районе Баскунчака мощностью 1 тыс. тонн в год;

в Ростовской области в районах гг. Ростова и Шахты—два завода по производству шлакобетонных блоков мощностью 235 тыс. штук блоков в год каждый, в районах Батайска, Азова—два завода по изготовлению камышитовых плит мощностью 20 тыс. кв. метров в год каждый; в районе Каменска—небольшой цементный завод;

в Краснодарском крае — известковый завод мощностью 5 тыс. тонн извести в год в районе г. Майкопа, завод по изготовлению камышитовых плит мощностью 20 тыс. кв. метров в год, завод шлакобетонных блоков мощностью 235 тыс. шт. блоков в год, а также восстановить производство по добыче кровельных сланцев на Краснополянском руднике мощностью 25 тыс. кв. метров в год и организовать производство зольцемента в г. Армавире на базе отходов маслобойного завода мощностью в 3 тыс. тонн в год;

в Ставропольском крае — два завода по производству алебастра и изделий из него мощностью 1.000 тонн в год каждый, а также организовать в 1943 году добычу штучного камня из ракушечника в размерах не менее 300 тыс. шт. камней в год.

3. Обязать Наркомстройматериалов РСФСР довести добычу гипсового камня на Алексеевском и Красноглинском алебастровых заводах Куйбышевской области до 100 тыс. тонн в год каждый.

4. Обязать Наркомстройматериалов СССР в 1943 году довести добычу гипсового камня на руднике в Камском устье до 100 тыс. тонн в год.

5. Обязать Наркомстройматериалов СССР построить в 1943 году 13 заводов по производству стандартных домов объёмом производства по 80 квартир в месяц каждый, в том числе в Смоленской области—4 завода, в Калининской области—3 завода и в Орловской области—5 заводов, из них два завода для Курской области.

6. Обязать Главлесоохрану при СНК СССР отвести Курскому облисполкому лесосеки на 100 тыс. кубометров древесины и Орловскому облисполкому на 200 тыс. кубометров древесины для нужд жилищного строительства.

7. Обязать Сельхозбанк выдавать кредит на индивидуальное жилищное строительство в сельских местностях по 10 тыс. рублей на семью сроком на 7 лет.

8. Обязать все наркоматы и ведомства, проводящие строительные работы по восстановлению промышленных предприятий в районах, освобождённых от немецкой оккупации, одновременно проводить работы и по восстановлению жилых домов восстанавливаемых предприятий.

VIII.

О мерах по восстановлению железнодорожных вокзалов, станций, путевых будок и других железнодорожных построек

1. Считать неотложной задачей НКПС и местных партийных и советских организаций быстрейшее восстановление и строительство железных дорог, вокзалов, путевых и жилых зданий на освобождённых от противника железных дорогах.

2. Обязать НКПС:

а) Произвести до 1 января 1944 года работы по восстановлению и приспособлению частично разрушенных вокзальных, путевых и жилых помещений а также строительство временных станционных помещений упрощённого типа и жилых зданий (где эти здания совершенно разрушены) всего в количестве — станционных зданий — 122, жилых зданий — 520 тыс. к. м., путевых казарм и полуказарм—1.157, путевых будок — 1.703, в том числе по дорогам:

по Калининской ж. д. — временного пассажирского здания на станции Ржев, пассажирских зданий на 16 станциях, 20 тыс. кв. метров жилой площади, 62 путевых казарм и полуказарм и 76 путевых будок;

по Западной ж. д.—временных пассажирских зданий на станциях Вязьма, Гжатск, Новодугинская, 25 тыс. кв. метров жилой площади, 39 путевых казарм и полуказарм и 142 путевых будок;

по ж. д. им. Дзержинского—временных пассажирских зданий на станциях Орёл и Курск, пассажирских зданий на 9 станциях, 30 тыс. кв м. жилой площади, 65 путевых казарм и полуказарм и 90 путевых будок;

по Московско-Донбасской ж. д.—временных пассажирских зданий на станциях Касторная и Валуйки, пассажирских зданий на 7 станциях, 75 тыс. кв. м. жилой площади, 168 путевых казарм и полуказарм и 180 путевых будок;

по Сэверо-Донецкой ж. д. — временных пассажирских зданий на станциях Купянск и Ворошиловград, 25 тыс. кв. м. жилой площади на станциях, 68 путевых казарм и полуказарм и 110 путевых будок;

по Юго-Восточной ж. д. — временных пассажирских зданий на станциях Сталинград, Воронеж, Лихая, Лиски и Шахтная, пассажирских зданий на 15 станциях, 90 тыс. кв. м. жилой площади, 130 путевых казарм и полуказарм и 235 путевых будок;

по ж. д. им. Ворошилова — временных пассажирских зданий на станциях Ростов, Тихорецкая, Кавказская, Краснодар, Армавир и Ворошиловск, пассажирских зданий на 25 станциях, 90 тыс. кв. м. жилой площади, 240 путевых казарм и полуказарм и 375 путевых будок;

по ж д им. Орджоникидзе—временных пассажирских зданий на станциях Минеральные Воды, Прохладная, Невинномысская, пассажирских зданий на 9 станциях, 25 тыс. кв. м жилой площади, 77 путевых казарм и полуказарм и 125 путевых будок;

по Октябрьской ж. д. — временных пассажирских зданий на станциях Бологое, М. Вишера и Клин, 50 тыс кв. м. жилой площади, 92 путевых казарм и полуказарм и 95 путевых будок;

по Московско-Киевской ж. д. — пассажирских зданий на 8 станциях, 25 тыс. кв. м. жилой площади, 92 путевых казарм и полуказарм и 120 путевых будок;

по Южной ж. д. — временных пассажирских зданий на станциях Белгород, пассажирских зданий — Готня, Богодухов и Ржава, 20 тыс. кв. м. жилой площади, 58 путевых казарм и полуказарм и 70 путевых будок;

по Кировской ж. д.—временных пассажирских зданий на станциях Мурманск, Кандалакша и Кировск, 40 тыс кв. м. жилой площади, 50 путевых казарм и полуказарм и 60 путевых будок;

по Северной ж. д.—5 тыс. кв. м. жилой площади, 16 путевых казарм и полуказарм и 25 путевых будок;

б) Закончить к 25 августа организацию на указанных в п. «а» дорогах строительно-восстановительных управлений, укомплектовав их инженерно-техническим составом, строительным оборудованием и инструментом;

в) Для обеспечения строительства рабочей силой направить в распоряжение начальника строительного управления: на Калининскую дорогу — 3 батальона железнодорожных войск НКПС, на Западную дорогу—4 батальона железнодорожных войск НКПС, на ж. д. им. Дзержинского—2 батальона железнодорожных войск НКПС, на Московско-Донбасскую перебросить 1.000 человек 101 строительства на Юго-Восточную ж. д. 2 батальона 45 бригады ж. д. войск НКПС, головной ремонтный поезд № 16 и строительно-монтажный поезд № 106, на Октябрьскую—2 батальона ж. д. войск НКПС и на Московско-Киевскую—2 батальона ж. д. войск НКПС. Батальоны направить полнокомплектные. Кроме того, разрешить НКПС временно использовать на производстве указанных работ 3 запасных полка ж. д. войск НКПС;

г) К 15 сентября с. г. произвести расчистку территории вокзалов, привокзальных площадей и посёлков от обрушенных частей зданий и мусора а также произвести сортировку материалов от разбора обрушенных зданий для использования их на строительстве;

д) До 1 сентября с. г. обеспечить строительно-восстановительные управления типовыми проектами на строительство упрощённых станционных и жилых зданий с широким использованием местных строительных материалов.

3. Для оказания практической помощи в деле обеспечения строительства недостающей рабочей силой и местными строительными материалами, назначить уполномоченными ГОКО — председателей край-облисполкомов (по участкам ж. д. в пределах области, края): Калининской области — т. Староторжского, Смоленской области — т. Мельникова, Ленинградской области—т. Соловьёва, Курской области—т. Волчкова, Орловской области — т. Ромашина, Ворошиловградской области — т. Шевченко, Воронежской области — т. Васильева, Сталинградской области — т. Зименкова, Тульской области — т. Батамирова, Краснодарского края — т. Тюляева, Ставропольского края — т. Шаврина, Ростовской области — т. Кипаренко, Харьковской области — т. Жила и председателя СНК Карело-Финской ССР—т. Прокконена.

Поручить уполномоченным ГОКО, совместно с начальниками дорог и начальниками строительно-восстановительных управлений НКПС, в зависимости от объёма работ, в пределах области, края, республики, в декадный срок определить потребное количество рабочей силы, подлежащей мобилизации из местного населения.

Разрешить председателям облкрайисполкомов и председателю СНК КФССР произвести мобилизацию потребного количества рабочей силы на срок до окончания работ, перечисленных в п. 1 настоящего постановления.

4. Обязать Наркомстройматериалов СССР и Наркомлес СССР в течение сентября—декабря поставить НКПС ежемесячно равными партиями деревянных четырёхквартирных стандартных домов, в том числе Наркомстройматериалов—100 и Наркомлес—60.

5. Обязать Наркомвнешторг в течение сентября—октября с. г. выделить для НКПС 3 000 лошадей за счёт импорта. НКПС обеспечить перевозку этих лошадей.

6. Обязать НКПС развернуть лесозаготовки в районах восстановительных работ.

Главлесоохране при СНК СССР отвести НКПС лесосеки в этих районах с наименьшим расстоянием вывоза и преобладанием деловой древесины.

7. Обязать Наркомчермет поставить НКПС целевым назначением для восстановительных работ дополнительно к утверждённым фондам 400 тонн гвоздей равными частями до 1 декабря 1943 года.

8. Обязать Наркомстройматериалов СССР:

а) изготовить до 1 декабря 1943 г. 150 тыс. квадратных метров столярных изделий (оконные переплёты, коробки и двери) ежемесячно равными частями, начиная с сентября, из лесоматериалов НКПС'а;

б) всю продукцию одной линии Шуровского цементного завода с 1 сентября по 31 декабря 1943 года передавать НКПС. НКПС из своих фондов передавать заводу ежемесячно 5 тыс. тонн угля;

в) всю продукцию Курловского стекольного завода, начиная с 1 сентября до конца 1943 года, передавать НКПС.

НКПС из своих фондов поставлять Курловскому заводу ежемесячно 12 тыс. куб. метров дров.

9. Обязать Госплан СССР выделить НКПС на IV квартал 1943 года шифер 200 тыс. кв. метров.

10. Обязать облисполкомы:

а) Рязанской области мобилизовать до 1 сентября для Шуровского цементного завода 300 чел. рабочих;

б) Пензенской области мобилизовать до 1 сентября 150 чел. рабочих для Наркомстройматериалов;

в) Ивановской области мобилизовать до 1 сентября 300 чел. рабочих для Курловского стекольного завода.

11. Обязать:

а) Главснаблес при СНК СССР отгрузить в сентябре месяце с Плесецкого и Усть-Шоношского комбинатов, сверх установленного фонда, по НКПС —25 тыс. кбм. круглого леса.

НКПС оказать помощь в погрузке этого леса рабочей силой;

б) Наркомлес СССР обеспечить поставку НКПС по Краснодарлесу сверх утвержденного плана 5 тыс. кбм. круглого леса;

в) Госплану СССР и Главснаблесу при СНК СССР предусмотреть в плане распределения на IV квартал 1943 года выделение целевым назначением для указанных работ 85 тыс. кбм круглого леса и 15 тыс. кбм. пиломатериалов.

12. Обязать Наркомторг СССР и председателей исполкомов соответствующих краёв и областей, в которых производится мобилизация населения на восстановительные работы, обеспечить снабжение мобилизуемых рабочих из местного населения по нормам рабочих прифронтовых железных дорог.

13. Обязать Главснаблес при СНК СССР обеспечить бесперебойную перевалку леса, принадлежащего НКПС'у, через Лужскую и Усть-Шоношскую лесобазы полностью в количествах, предъявляемых НКПС'ом.

14. Разрешить НКПС производить перевозку материалов для восстановительных работ, независимо от утверждённого плана перевозок, и финансировать эти работы за счёт сметы чрезвычайных расходов НКПС.

Окончание на четвёртой странице

В Совнаркоме Союза ССР и ЦК ВКП(б)

О неотложных мерах по восстановлению хозяйства в районах, освобожденных от немецкой оккупации

Окончание

IX.

О наделении приусадебными участками и освобождении от обязательных поставок сельскохозяйственных продуктов линейных работников железнодорожного транспорта

1. Установить, что рабочие и служащие железнодорожного транспорта, работающие на прифронтовых и освобожденных от немецкой оккупации железных дорогах и проживающие в сельской местности на территории колхозов, пользуются приусадебными участками на одну семью в размере не более 0,15 гектара, включая площадь, занятую постройками.

2. Разрешить облисполкомам, крайисполкомам и совнаркомам республик наделять линейных работников железнодорожного транспорта, связанных с движением поездов — работников паровозных депо и паровозных отделений, вагонных участков, вагонных депо и вагоноремонтных пунктов, дистанций пути, околотков и рабочих отделений, отделений движения, станций и кондукторских бригад, дистанций связи, грузовых служб — земельными участками из земель, находящихся в полосе отчуждения железных дорог и свободных земель Госфонда, в размерах пахотных земель до 0,5 гектара и сенокоса до одного гектара.

Установить, что в полосе отчуждения земельными участками в первую очередь наделяются работники железнодорожного транспорта.

3. Разрешить рабочим и служащим железнодорожного транспорта на земельных участках, отведённых для их использования, производить посевы любых сельскохозяйственных культур по своему усмотрению.

4. Освободить рабочих и служащих железнодорожного транспорта, пользующихся земельными участками по нормам, установленным настоящим постановлением, от обязательных поставок сельскохозяйственных продуктов государству, а также от поставок мяса, молока от продуктивного скота, находящегося в их личном пользовании, и от сельскохозяйственного налога на 1943 и 1944 годы.

5. Обязать Наркомзем СССР, облисполкомы, крайисполкомы, совнаркомы республик оказывать помощь рабочим и служащим железнодорожного транспорта в приобретении ими семян овощных культур, поросят и птицы.

Наркомзему СССР и НКПС совместно установить количество выделяемых семян овощных культур, поросят и птицы для железнодорожников.

6. Обязать Цекомбанк выдавать ссуды железнодорожникам прифронтовых дорог до 10 тысяч рублей, с рассрочкой на 7 лет, на индивидуальное жилищное строительство на общую сумму в 1943 году до 10 млн рублей.

Обязать НКПС, край-облисполкомы оказывать железнодорожникам помощь в отпуске местных стройматериалов для строительства индивидуальных жилых домов.

7. Обязать ЦК КП(б) Карело-Финской ССР, Ставропольский и Краснодарский крайкомы ВКП(б), Калининский, Орловский, Смоленский, Тульский, Сталинградский, Московский, Воронежский, Курский, Ростовский, Ворошиловградский, Харьковский и Ленинградский обкомы ВКП(б) оказывать строительно-восстановительным управлениям НКПС всемерную помощь в обеспечении производства работ, перечисленных в настоящем постановлении.

X.

Об организации для детей воинов Красной Армии и партизан Отечественной войны, а также детей сирот, родители которых погибли от рук немецких оккупантов,— суворовских военных училищ, специальных ремесленных училищ, специальных детских домов и детских приёмников-распределителей

1. Для устройства, обучения и воспитания детей воинов Красной Армии, партизан Отечественной войны, а также детей советских и партийных работников, рабочих и колхозников, погибших от рук немецких оккупантов, организовать в Краснодарском, Ставропольском краях, Ростовской, Сталинградской, Ворошиловградской, Воронежской, Харьковской, Курской, Орловской, Смоленской и Калининской областях:

а) девять суворовских военных училищ, типа старых кадетских корпусов, по 500 человек в каждом, всего 4.500 человек со сроком обучения семь лет, с закрытым пансионом для воспитанников;

б) двадцать три специальных ремесленных училища по 400 человек в каждом, всего 9.200 человек со сроком обучения 4 года; из них для мальчиков 12 училищ и для девочек—11;

в) специальные детские дома с общим количеством воспитанников 16.300 человек и дома ребёнка на 1.750 детей;

г) двадцать девять детских приёмников-распределителей на 2 тыс. человек.

Содержание всех перечисленных учреждений полностью отнести за счёт государства, по сметам НКО, Главного Управления Трудовых Резервов, Наркомпросов РСФСР и УССР, НКВД и Наркомздрава СССР.

О СУВОРОВСКИХ ВОЕННЫХ УЧИЛИЩАХ

2. Обязать НКО:

а) сформировать в период с 1 октября по 1 декабря 1943 года:

Краснодарское суворовское военное училище в г. Майкопе,

Новочеркасское суворовское военное училище в г. Новочеркасске,

Сталинградское суворовское военное училище в г. Астрахани,

Воронежское суворовское военное училище в г. Воронеже,

Харьковское суворовское военное училище в г. Чугуеве,

Курское суворовское военное училище в г. Курске,

Орловское суворовское военное училище в г. Ельце,

Калининское суворовское военное училище в г. Калинине,

Ставропольское суворовское военное училище в г. Ставрополе.

б) Разработать и издать к 1 октября с. г. штаты и положения о суворовских военных училищах, учебные программы и планы и укомплектовать училища руководящими кадрами и постоянным офицерским, педагогическим и обслуживающим персоналом.

3. Установить, что суворовские военные училища имеют целью подготовить мальчиков к военной службе в офицерском звании и дать им общее среднее образование.

Установить, что в суворовские военные училища принимаются воспитанники с 10-летнего возраста со сроком обучения на 7 лет.

Организовать при суворовских военных училищах младшие и старшие приготовительные классы, с годичным сроком обучения в каждом классе. В приготовительные классы принимать детей в возрасте от 8 до 10 лет.

Установить, что воспитанники суворовских военных училищ и приготовительных классов при них живут при училищах и находятся на полном закрытом пансионе за счёт государства.

4. В целях полного укомплектования одновременно всех суворовских военных училищ в 1943 году, в виде исключения, произвести приём 4-х возрастов—от 10 до 13 лет включительно.

5. Обязать НКО:

а) к 1 октября с. г. отвести и отремонтировать в пунктах дислокации суворовских военных училищ соответствующие помещения;

б) разработать образцы форм одежды воспитанников суворовских военных училищ и к 15 сентября представить на утверждение СНК СССР.

6. Разрешить для руководства суворовскими военными училищами сформировать в составе Управления военно-учебных заведений Красной Армии отдел суворовских военных училищ.

О СПЕЦИАЛЬНЫХ РЕМЕСЛЕННЫХ УЧИЛИЩАХ

7. Обязать Главное Управление Трудовых Резервов при СНК СССР организовать в течение сентября—ноября 1943 г. специальные ремесленные училища:

в Краснодарском крае—два ремесленных училища, из них: одно металлистов для мальчиков, одно связи для девочек;

в Ставропольском крае—два ремесленных училища, из них: одно металлистов для мальчиков, одно связи для девочек;

в Ростовской области—два ремесленных училища, из них: одно металлистов для мальчиков, одно радио дела для девочек;

в Сталинградской области—два ремесленных училища, из них: одно металлистов для мальчиков, одно энергетиков для девочек;

в Ворошиловградской обл.—два ремесленных училища, из них: одно металлистов для мальчиков, одно металлистов для девочек;

в Воронежской области—два ремесленных училища, из них: одно металлистов для мальчиков, одно связи для девочек;

в Харьковской области—три ремесленных училища, из них: одно металлистов и одно энергетиков для мальчиков, одно радиодела для девочек;

в Орловской области—два ремесленных училища, из них: одно столярного дела для мальчиков, одно швейников для девочек;

в Курской области—два ремесленных училища, из них: одно металлистов для мальчиков, одно связи для девочек;

в Смоленской области—два ремесленных училища, из них: одно столярного дела для мальчиков, одно швейников для девочек;

в Калининской области—два ремесленных училища, из них: одно столярного дела для мальчиков, одно швейников для девочек.

8. Установить, что в специальные ремесленные училища принимаются дети в возрасте 12—13 лет, на срок обучения 4 года.

Учащиеся в специальных ремесленных училищах должны, помимо производственной квалификации, получить образование не ниже 7 классов средней школы.

9. Обязать первых секретарей обкомов, крайкомов ВКП(б) и председателей обл(край)исполкомов выделить Главному Управлению Трудовых Резервов не позднее 15 сентября текущего года помещения, необходимые для общежитий, учебных классов и учебных мастерских специальных ремесленных училищ из числа наиболее пригодных и сохранившихся зданий, а также выделить необходимый стройматериал для ремонта и приспособления этих зданий.

Обязать Главное Управление Трудовых Резервов организовать для ремонта и приспособления этих зданий специальные ученические отряды из числа действующих ремесленных училищ и школ ФЗО соответствующих областей и краёв.

10. Установить для учащихся специальных ремесленных училищ трёхразовое питание.

Утвердить среднесуточные нормы продуктов питания учащихся специальных ремесленных училищ.

Наркомторгу СССР обеспечить бесперебойное выделение Главному Управлению Трудовых Резервов продовольственных фондов для организации трёхразового питания учащихся специальных ремесленных училищ.

11. Ввести для учащихся специальных ремесленных училищ, а также для руководящего состава этих училищ выдачу форменной одежды улучшенного качества, обуви, белья и постельных принадлежностей по нормам, установленным для учащихся ремесленных, железнодорожных училищ, в том числе: шинели грубошерстной со сроком носки 2 года.

12. Наркомтекстилю СССР и Наркомлегпрому СССР не позднее 1 октября т. г. выделить по заявке Главного Управления Трудовых Резервов за счёт его фондов необходимое количество тканей улучшенного качества, а также кожаной, хромовой и яловой обуви.

13. Обязать Управление Промкооперации при СНК РСФСР в двухмесячный срок изготовить и поставить Главному Управлению Трудовых Резервов для общежитий учащихся специальных ремесленных училищ 9.200 железных кроватей с сетками, а также по заявке Главного Управления Трудовых Резервов жёсткий инвентарь (столы, стулья, тумбочки и др.).

14. Разрешить Главному Управлению Трудовых Резервов ввести в специальных ремесленных училищах должность воспитателя из расчёта 1 воспитатель на 50 учащихся.

15. Разрешить Главному Управлению Трудовых Резервов организовать дополнительно к существующим штатам отдел специальных ремесленных училищ со штатом в количестве 10 человек.

О СПЕЦИАЛЬНЫХ ДЕТСКИХ ДОМАХ

16. Обязать Наркомпросы РСФСР и УССР организовать в течение сентября—ноября месяцев с. г. специальные детские дома с контингентом воспитанников в общем количестве на 16.300 чел. Из них по РСФСР—13.100 человек—

в Краснодарском крае на	1.500 человек
в Ростовской области на	1.500 человек
в Ставропольском крае на	1.300 человек
в Сталинградской области на	1.500 человек
в Курской области на	800 человек
в Орловской области на	1.500 человек
в Смоленской области на	800 человек
в Калининской области на	1.200 человек
в Воронежской области на	3.000 человек
По УССР — 3.200 детей, из них:	
в Ворошиловградской области	1.200 человек
в Харьковской области	2.000 человек

Установить, что в специальные детские дома принимаются дети дошкольного и школьного возраста от 3 до 13 лет (мальчики и девочки).

Возложить на НКВД СССР повседневный контроль за ходом организации специальных детских домов и за их работой. Поручить НКВД СССР назначить уполномоченных НКВД СССР по областям, вменив им в обязанность обеспечить организацию в установленные сроки специальных детских домов, контроль за их работой и принимать меры по оказанию повседневной помощи специальным детским домам.

17. Обязать первых секретарей обкомов (крайкомов) ВКП(б) и председателей облисполкомов (крайисполкомов) изыскать и выделить необходимые помещения для специальных детских домов, произвести их приспособление и ремонт, обеспечив детские дома потребным хозяйственным оборудованием и инвентарём (кровати, столы, стулья, кухонный и столовый инвентарь и т. д.).

18. Обязать Наркомторг СССР обеспечить целевым назначением первоочередное бесперебойное снабжение детей специальных детских домов продуктами питания.

19. Обязать Наркомтекстиль СССР и Наркомлегпром СССР выделить Наркомпросу РСФСР и УССР и сдать целевым назначением для специальных детских домов текстильные и промышленные товары, в том числе: 25%—в сентябре за счёт рыночного фонда и 75%—в октябре по фондам Наркомпросов РСФСР и УССР.

Госплану СССР предусмотреть в планах использования 4 квартала выделение Наркомпросу РСФСР и Наркомпросу УССР дополнительно текстильных и промышленных товаров.

20. Обязать Наркомместпром РСФСР изготовить и поставить Наркомпросу РСФСР для специальных детских домов хозяйственное оборудование и инвентарь.

21. Обязать Наркомздрав СССР:

а) в течение сентября—ноября с. г. организовать специальные дома ребёнка на 1750 мест по областям (краям) в следующих количествах:

по Краснодарскому краю на	100 мест
по Ставропольскому краю на	50 мест
по Ростовской области на	100 мест
по Воронежской области на	250 мест
по Курской области на	300 мест
по Орловской области на	200 мест
по Смоленской области на	200 мест
по Сталинградской области на	150 мест
по Калининской области на	100 мест
по Ворошиловградской обл. на	100 мест
по Харьковской области на	200 мест

б) организовать медицинское обслуживание воспитанников специальных ремесленных училищ и специальных детских домов, обеспечив их необходимым количеством медицинского персонала и медикаментов;

в) больных детей, подлежащих приёму в специальные детские дома и ремесленные училища, госпитализировать в обязательном порядке в существующей сети лечебных учреждений и передавать в эти дома только после их выздоровления;

г) обязать Наркомторг СССР обеспечить питание детей в домах ребёнка по установленным нормам;

д) обязать председателей краевых, областных исполкомов выделить Наркомздраву СССР для размещения домов ребёнка соответствующие пригодные помещения к 1 сентября 1943 года.

О ДЕТСКИХ ПРИЁМНИКАХ

22. Обязать НКВД СССР организовать 29 приёмников-распределителей ёмкостью на 2000 детей в следующих краях и областях: Краснодарском, Ставропольском краях, Сталинградской, Ворошиловградской, Смоленской областях—по три детских приёмника ёмкостью на 200 человек, Ростовской, Курской, Воронежской, Орловской, Калининской—по два детских приёмника ёмкостью 150 человек, Харьковской—четыре детских приёмника ёмкостью 250 человек.

23. Краевым и областным исполкомам депутатов трудящихся выделить для организуемых детских приёмников-распределителей соответствующие помещения, необходимый инвентарь и транспорт.

24. Установить централизованный порядок снабжения через НКВД детских приёмников-распределителей по нормам трудовых воспитательных колоний НКВД, в указанных в пункте 22 краях и областях.

25. Для направления детей в суворовские военные училища, специальные ремесленные училища, специальные детские дома и дома ребёнка организовать в областях и краях комиссии под председательством секретаря обкома ВКП(б), в составе членов: областного, краевого военного комиссара, секретаря крайкома (обкома) ВЛКСМ, начальника областного (краевого) управления трудовых резервов, заведующего облкрайоно, заведующего облкрайздравотделом и представителя УНКВД.

26. Обязать НКО, Главное Управление Трудовых Резервов и Наркомпросы РСФСР и УССР организовать при специальных ремесленных училищах и специальных детских домах подсобные сельские хозяйства. В этих хозяйствах, наряду с летним лагерным отдыхом, детям должны прививаться трудовые навыки в области сельского хозяйства. Обязать краевые (областные) исполнительные комитеты выделить для этой цели необходимые земельные участки.

27. Обязать Госплан СССР выделить целевым назначением в сентябре—октябре 1943 года Главному Управлению Трудовых Резервов, Наркомпросам РСФСР и УССР, Наркомздраву СССР и НКВД строительные материалы, необходимые для ремонта и приспособления помещений специальных ремесленных училищ, специальных детских домов, домов ребёнка и детских приёмников-распределителей в ассортименте и количествах по заявкам Главного Управления Трудовых Резервов, Наркомпросов РСФСР и УССР, Наркомздрава СССР и НКВД.

28. Поручить Главному Управлению Трудовых Резервов, Наркомпросу РСФСР и Наркомздраву СССР утвердить штаты специальных ремесленных училищ, специальных детских домов и домов ребёнка на 1943 год.

29. Наркомфину СССР предусмотреть выделение необходимых ассигнований НКО, Главному Управлению Трудовых Резервов, Наркомпросам РСФСР и УССР, Наркомздраву СССР и НКВД на организацию и содержание суворовских военных училищ, специальных ремесленных училищ, специальных детских домов, домов ребёнка и детских приёмников-распределителей на 1943 год.

* * *

Поручить Комитету при СНК СССР по восстановлению хозяйства в районах, освобождённых от немецкой оккупации, в составе тт.: Маленков Г. М.—председатель Комитета, Берия Л. П., Микоян А. И., Вознесенский Н. А. и Андреев А. А.—руководство делом восстановления хозяйства в районах, освобождённых от немецкой оккупации, и контроль за выполнением решений правительства, относящихся к этим районам.

За рубежом

АНГЛИЙСКИЕ ОТКЛИКИ НА НОВУЮ СЛАВНУЮ ПОБЕДУ КРАСНОЙ АРМИИ

ЛОНДОН, 23 августа. (ТАСС). Английское радио передало сообщение о новой блестящей победе Красной Армии, занявшей Харьков. В многочисленных комментариях радиообозревателей отмечается, что занятие Харькова является «отличным известием».

Военный обозреватель агентства Рейтер генерал Губерт Гоф пишет, что занятие Харькова означает жестокое поражение германской армии. Потери германских войск должны быть серьёзными, так как они давно превратили Харьков в свою крупную базу снабжения. Немцы потеряли, а русские приобрели важный узел железнодорожных коммуникаций, связывающих Центральную и Южную Россию. Обозреватель отмечает серьёзные стратегические последствия этой новой победы Красной Армии для развития дальнейших операций.

В другом обзоре агентство Рейтер также подчёркивает, что занятие Харькова советскими войсками является успехом крупного стратегического значения, ибо Красная Армия, освободившая Харьков, приобрела тем самым важную базу, а немцы потеряли свою важнейшую крепость в Южной России.

ДЕЙСТВИЯ АВИАЦИИ СОЮЗНИКОВ

ЛОНДОН, 23 августа. (ТАСС). Официально сообщается, что прошлой ночью самолёты бомбардировочной авиации атаковали объекты в Рейнской области, в том числе химические заводы в Леверкузене, севернее Кельна. Самолёты истребительной авиации атаковали железнодорожные объекты и аэродромы противника во Франции и Бельгии.

В Леверкузене находятся крупные химические заводы концерна «И. Г. Фарбениндустри», сталелитейные заводы, механические мастерские, заводы, производящие взрывчатые вещества, и прядильные фабрики.

В ночь на 22 августа самолёты союзников бомбардировали сортировочную станцию в Кротоне (Южная Италия).

НОВЫЕ УСПЕХИ ЮГОСЛАВСКИХ ПАРТИЗАН

ЖЕНЕВА, 21 августа. (ТАСС). Как сообщают из Югославии, 10 августа крупный партизанский отряд совершил успешное нападение на немецкий аэродром близ города Сараева. Партизаны пробились к находившимся на земле самолётам, уничтожили 34 вражеских машины и уничтожили бронепоезд, брошенный оккупантами на защиту аэродрома.

Около города Слунь партизаны истребили немецкую колонну, уничтожив 150 солдат и офицеров и 7 грузовиков. Неудачу потерпело и «решительное» наступление немецких и усташских частей против партизан, действующих в районе Фрушка-Гора. В завязавшихся боях партизаны, истребив значительное число солдат и офицеров противника, прорвали вражеское кольцо окружения.

У населённого пункта Любешчичи партизаны разгромили недавно мотоколонну немцев и захватили при этом два исправных танка. Около города Вараждин два партизанских отряда объединёнными силами провели крупную операцию по окружению и уничтожению артиллерийского полка противника и захватили большие трофеи. Совершив успешное нападение на тюрьму и концентрационный лагерь в местечке Лепоглава, партизаны перебили охрану и освободили всех заключённых.

ПОЛОЖЕНИЕ В ДАНИИ

СТОКГОЛЬМ, 23 августа. (ТАСС). Шведское телеграфное агентство передаёт из Копенгагена, что немцы с начала августа увеличили транзитные перевозки своих войск и материалов через Данию в Норвегию. В ответ на это датские патриоты усилили саботаж и диверсии. На железнодорожной линии, ведущей от датско-германской границы до Ольборга, потерпели крушение пять немецких поездов. Произведены разрушения на 60 промышленных предприятиях. Имело место много поджогов. Немцы ввели в ряде городов Дании чрезвычайное положение, поставили свою охрану и потребовали от датского правительства передачи в их руки всего судопроизводства по делам, касающимся саботажа. Это вызвало волну забастовок в стране.

Шведская печать сообщает о кровавых столкновениях между датчанами и германскими солдатами в Оденсе около верфи Милеюа, на которой работает около 3 тыс. датских рабочих. После совершённых на этой верфи диверсионных актов немцы выставили там свою охрану, а рабочие верфи и других предприятий ответили на это забастовкой.

Крупные волнения происходят на острове Фюн. Телеграфное сообщение между Копенгагеном и Ютландским полуостровом было прервано 19 августа.

КРУПНЫЕ ДИВЕРСИИ В КОПЕНГАГЕНЕ

ЛОНДОН, 23 августа. (ТАСС). Агентство Рейтер, ссылаясь на сведения, полученные газетой «Свенска дагбладет», передаёт, что в результате диверсии разрушен большой алюминиевый завод в Копенгагене «Данск алюминиум фабрик». Ночью группа лиц проникла на завод и заложила там огромный заряд динамита. Взрыв был настолько сильным, что он потряс весь район Фредрикстада (самый крупный район Копенгагена). В ту же ночь взрывом была разрушена фабрика сетей для маскировки, находящаяся в Копенгагене. Взорвано также немецкое посыльное судно.

КРУПНЫЕ АНТИФАШИСТСКИЕ ДЕМОНСТРАЦИИ В АЛБАНИИ

СТАМБУЛ, 22 августа. (ТАСС). По сведениям из осведомлённых источников, в Албании происходят крупные народные демонстрации против оккупантов. Демонстранты срывают фашистские плакаты и избивают солдат и офицеров оккупационных частей. Оккупанты послали на подавление народных волнений в Эльбасане, Берате, Аргирокастроне, Корче и Шкодере крупные воинские части. Против демонстрантов действуют также танки. На улицах городов в последние дни были убиты сотни албанцев. Тысячи участников демонстраций арестованы. Однако борьба албанского народа против захватчиков разгорается с ещё большей силой. Недавно албанские партизаны истребили итальянский отряд, конвоировавший арестованных. Офицер, командовавший этим отрядом, был взят в плен. Итальянское командование направило в некоторые районы области Берат полк солдат, однако партизаны наголову разгромили итальянцев, а командира полка захватили в плен. Только убитыми итальянцы потеряли 800 солдат и офицеров. В руки партизан попало почти всё вооружение итальянского полка.

МАССОВОЕ ДЕЗЕРТИРСТВО ИЗ ИТАЛЬЯНСКОЙ АРМИИ

НЬЮ-ЙОРК, 21 августа. (ТАСС). Как передаёт мадридский корреспондент агентства Ассошиэйтед Пресс, лица, прибывшие на самолёте из Италии, сообщили о том, что из итальянской армии дезертируют тысячи солдат. Дороги в Центральной и Южной Италии запружены дезертирами, причём некоторые из них открыто издеваются над немецкими солдатами, отходящими на север.

Демонстрации против продолжения войны происходят теперь не только в северной, но также и в центральной части Италии.

ПРИБЫТИЕ СТИМСОНА В КВЕБЕК

ЛОНДОН, 22 августа. (ТАСС). По сообщению квебекского корреспондента агентства Рейтер, военный министр США Стимсон прибыл в Квебек.

Война на Тихом океане

ЛОНДОН, 23 августа. (ТАСС). Штаб объединённого командования вооружёнными силами союзников в юго-западной части Тихого океана сообщает, что действующие на Новой Гвинее войска союзников захватили высоту, контролирующую аэродром Саламауа. В настоящее время войска союзников преследуют отступающие японские части.

Авиация союзников произвела налёты на Дилли (остров Тимор) и район Уэйвейка (Новая Гвинея).

У острова Новая Британия авиация союзников атаковала японские баржи и аэродром на мысе Глоустер.

ТОКИО, 22 августа. (ТАСС). Агентство Домей Цусин передаёт, что во второй половине июля с острова Кыска полностью эвакуировались японские части и флот, не встретив препятствий со стороны войск союзников.

Ответственный редактор А. ГРЕБНЕВ.

В ТЕАТРАХ И КИНОТЕАТРАХ

ТЕАТР И ПАРК ДОМА КРАСНОЙ АРМИИ. 25 августа — **вечер украинского искусства.** В театре ДКА — концерт солистов Киевского ордена Ленина Академического театра оперы и балета имени Т. Г. Шевченко, при участии заслуженной артистки республики Марии Бэм (колоратурное сопрано), засл. арт. республики Антонины Васильевой и Александра Соболь (балетная пара). В эстрадном театре — **концерт,** участвует украинский государственный ансамбль песни и пляски. Солисты Киевского ордена Ленина Академического театра оперы и балета Мария Егорова (меццо-сопрано), Пётр Белинник (тенор), Исаак Кривицкий (скрипка). На танцплощадке — цирковые выступления артистов ВГКО; на спортплощадке — выступления лучших боксёров, борцов, фехтовальщиков ДВ фронта и Хабаровского края. Танцы под духовой оркестр. Парк открыт с 19 часов.

ГОСЦИРК. Первые дни гастроли большого цыганского циркового аттракциона. В программе: цыганские таборные песни, романсы, цыганские сольные и массовые пляски. Борьба с медведем, прыжки через кибитку и другие номера, а также полная перемена всей цирковой программы. Начало в 9 часов веч. Билеты продаются в кассах госцирка с 11 ч. утра до 10 ч. веч.

«ГИГАНТ». Большой зал. Художественный фильм — «Танкер Дербент». Сеансы: 12, 1-45, 3-30, 5-15, 7, 8-45, 10.-30. Перед сеансом новый киноочерк Хабаровской киностудии — «Молодые мастера». Малый зал. — «Девушка спешит на свидание».

«СОВКИНО». — «Трактористы». Сеансы: 2-45, 4-30, 6-15, 8, 9-45. Детский утренник — «Трактористы». Начало в час дня.

В ЛЕТНЕМ КИНОТЕАТРЕ ПАРКА КУЛЬТУРЫ И ОТДЫХА демонстрируется кинокартина — «Моряки».

ВЕЧЕРНЯЯ ШКОЛА ВЗРОСЛЫХ ЦЕНТРАЛЬНОГО РАЙОНА г. ХАБАРОВСКА

производит набор учащихся в 5, 6 и 7 классы. В школу принимаются молодые рабочие и служащие для обучения без отрыва от производства. Приём производится ежедневно с 5 до 7 час. вечера в школе 31, ул. им. Калинина, д. 23.

Дальнефтекомбинат принимает работников, независимо от квалификаций для работы на Сахалине и в Нижнеамурской области. Квартирами и надворными постройками обеспечиваем. На работу принимаются мужчины и женщины, желательно с семьями. Обращаться в отдел кадров Дальнефтекомбината, ул. им. Гоголя, 28, с 8 до 16 часов. 575.

Адрес редакции: Хабаровск, ул. им. Калинина, 66. Телефоны: зам. редактора АТС—23-89, ответственный секретарь—16-10 и АТС—24-97, секретариат—9-85. Отделы: партийной жизни—30-70, промышленно-транспортный—11-20, сельскохозяйственный—30-66, писем трудящихся—3-70, технический секретарь (дежурство круглосуточное)—24-39.

БЛ10925 Типография «Тихоокеанская звезда». Адрес типографии: г. Хабаровск, Комсомольская, 42, телефон 17-56. Зак. № 200.