Пролетарии всех стран, соединяйтесь!

ТИХООКЕАНСКАЯ ЗВЕЗДА

ОРГАН ХАБАРОВСКОГО КРАЕВОГО И ГОРОДСКОГО КОМИТЕТОВ ВКП(б) И КРАЕВОГО СОВЕТА ДЕПУТАТОВ ТРУДЯЩИХСЯ

№ 195 (5491) | Четверг, 19 августа 1943 г. | ЦЕНА 20 КОП.

РЕШИТЕЛЬНО УСИЛИТЬ ТЕМПЫ ХЛЕБОСДАЧИ!

ВЫПОЛНЕНИЕ ПЛАНА ХЛЕБОЗАГОТОВОК—ВАЖНЕЙШАЯ ВОЕННО-ХОЗЯЙСТВЕННАЯ ЗАДАЧА РАБОТНИКОВ СЕЛЬСКОГО ХОЗЯЙСТВА

Речники на боевой вахте

СОВЕТСКИЕ РЕЧНИКИ несут ответственную боевую вахту, обеспечивая доставку грузов, необходимых фронту и народному хозяйству. За два года Отечественной войны они накопили богатый опыт работы по-новому, научились точно и в срок, порою в сложнейшей обстановке, выполнять задания партии, правительства, командования Красной Армии.

Советский народ знает о самоотверженном труде и подлинно воинской доблести работников речного флота, принимавших активное участие в обороне Ленинграда, Сталинграда, в боях на Дону и Кубани.

В третью военную навигацию речники уже показали немало новых образцов служения Родине. План перевозок грузов за первую половину текущего года выполнен. Промышленности, сельскому хозяйству и Красной Армии доставлено грузов больше, чем за то же время прошлого года. Речной флот стал работать чётче. Планы перевозок выполняются из месяца в месяц; в последнее время выдерживаются и задания по ассортименту грузов.

Значительно перевыполнив июльский план перевозок, речники успешно справились с заданием Государственного Комитета Обороны по перевозкам ряда важнейших грузов, таких, как хлеб, соль, лес и т. д.

Речной транспорт сейчас—военизированная отрасль народного хозяйства. Указом Президиума Верховного Совета СССР на нём введено военное положение, а Совнаркомом СССР введён в действие новый дисциплинарный устав речников.

Водники стали более подтянутыми, в их хозяйстве сейчас больше порядка. Этому содействуют и организационно-технические мероприятия, прежде всего технический план работы флота и твёрдый график движения судов. Технический план помогает ликвидировать наблюдавшийся в прошлом разрыв между работой флота и работой портов и пристаней, он жёстко нормирует затраты транспортных средств на выполнение плана перевозок, устанавливает задания портам и пристаням по погрузке и выгрузке и сроки обработки судов. График движения подчиняет работу всех звеньев речного хозяйства основной задаче—выполнению плана перевозок.

Огромную роль в перестройке работы речников играет неустанная забота партии и правительства об их нуждах, материально-бытовом положении. Для плавающего состава, работников портов и пристаней, путейцев введены новые поощрительные системы оплаты труда, установлены государственные премии за выполнение и перевыполнение плана перевозок.

Партия и правительство создают все возможности для успешной работы речников. И речники, сознавая исключительное значение транспорта в условиях Отечественной войны, воодушевляемые указаниями и отеческой заботой товарища Сталина, отдают свои силы и умение делу защиты Родины, помощи Красной Армии.

В третью военную навигацию речники работают не плохо, но они могут и должны работать ещё лучше. Речники должны вести решительную борьбу с простоями и аварийностью флота. Здесь ещё не всё благополучно. В портах и на пристанях, а также у причалов клиентуры флот простаивает сверх установленных норм. Нарушения правил плавания и правил технической эксплоатации приводят к авариям судов, к выводу их из эксплоатации. Большим недостатком является также необеспеченность на ряде участков пути гарантийных глубин. Путейцы не справились с заданиями на Верхней Оке, Лене, Северной Двине, Печоре и Верхней Каме; снижение глубин на этих участках тормозит нормальную работу транспортного флота.

Не во всех еще пароходствах и технический план стал средством борьбы за выполнение государственного плана перевозок. Так, например, в Ленском пароходстве (нач. т. Щепкин) до сих пор не поняли огромного организующего значения технического плана. За показатели плана слабо борются руководители Камского пароходства (нач. т. Морозов). Северного пароходства (нач. т. Сабуров).

Существенным недостатком в работе портов и пристаней является неудовлетворительная организация труда грузчиков. Многие грузчики, особенно недавно пришедшие на речной транспорт, не выполняют норм. Это—результат плохо поставленного инструктажа новых кадров, неуменья передать им стахановские методы передовиков.

Требования к речникам всё время возрастают. Во вторую половину навигации они обязаны перевезти много сезонных грузов, прежде всего продукции нового урожая — хлеба, картофеля, овощей, а также сырья, материалов и топлива для создания зимних запасов в промышленности и городах. Обеспечив вывоз грузов из глубинных пунктов страны, своевременно доставив их в места назначения, речники окажут большую помощь в разгрузке железнодорожного транспорта, который зимой несёт на себе всю тяжесть перевозок не только для фронта, но и для народного хозяйства.

Для речников наступил самый трудный период их работы, работы при ограниченных глубинах. Надо добиться такого положения, чтобы и в это время рационально использовались каждая транспортная единица, каждый пароход и баржа. Задачу эту удастся решить, если речники будут продолжать крепить воинскую дисциплину в своих рядах, не будут мириться с простоями и авариями флота, будут бережно эксплоатировать каждое судно, поддерживать его в отличном техническом состоянии.

Речники — хозяева водных путей и транспортных средств. Они не только сами обязаны по-государственному использовать эти средства, но и не допускать безответственного отношения к ним со стороны клиентуры. Между тем руководители многих организаций недооценивают роль речного транспорта, срывают планы его работы. Например, организации Наркомлеса СССР дают заявки на перевозки грузов, добиваются включения их в план, требуют выделить им флот, а когда дело доходит до погрузки, то оказывается, что грузы не подготовлены, выделенный флот вынужден бесцельно простаивать.

Работой речного транспорта должны повседневно заниматься местные советские и партийные организации. Они должны привлекать к ответственности недисциплинированных клиентов, обеспечивать равномерное предъявление и привлечение новых грузов на воду. Партийные организации должны по-настоящему вести борьбу с простоями флота, добиваться своевременной загрузки и разгрузки судов, в первую очередь тех, которые перевозят сезонные грузы, — хлеб, картофель, овощи, топливо. Речь идёт о привлечении к работе населения, о временной мобилизации рабочей силы в помощь пароходствам и клиентуре.

Речники во второй половине навигации должны сочетать борьбу за выполнение государственного плана перевозок с развёрнутой подготовкой своего хозяйства к зиме.

Всемерно укрепляя дисциплину в своих рядах, развёртывая ещё больше социалистическое соревнование, повышая культуру эксплоатационной работы, широко используя механизмы при погрузке и разгрузке судов, речники досрочно выполнят навигационное задание и перевезут все грузы для Красной Армии и народного хозяйства.

(Передовая «Правды» за 18 августа).

КОЛХОЗ ИМЕНИ ВОРОШИЛОВА ЗАКОНЧИЛ КОСОВИЦУ КОЛОСОВЫХ

ПЕРЕЯСЛАВКА, 18 августа. (По телефону от наш. корр.). Вчера колхоз имени Ворошилова, района им. Лазо, полностью закончил косовицу колосовых. Скошены рожь, пшеница, овёс. Весь хлеб связан и составлен в суслоны. Полным ходом развёрнуто скирдование, ведётся обмолот. Четвёртая часть хлеба уже обмолочена.

Сейчас колхозники сосредоточили все силы на сортировке, сушке и вывозке зерна государству. Колхозники поставили перед собой задачу в августе полностью закончить обмолот и выполнение обязательств по хлебопоставкам.

Успеха на уборке урожая колхоз имени Ворошилова добился благодаря тому, что на поля здесь вышли поголовно все колхозники, все выполняли и перевыполняли нормы выработки.

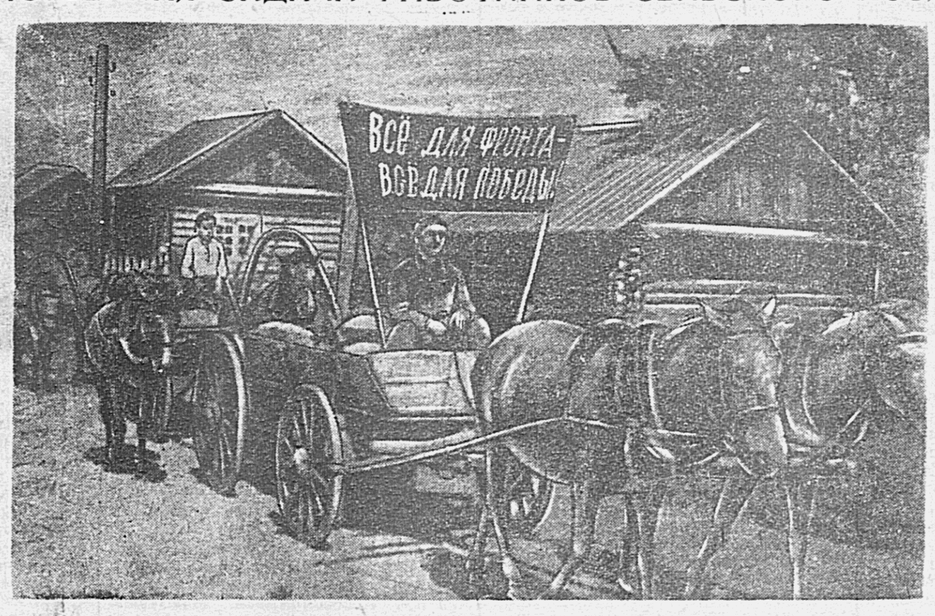

ХЛЕБ—ГОСУДАРСТВУ. Красный обоз с зерном нового урожая, организованный колхозом имени Ленина, района им. Лазо, по пути на Веринский заготпункт. Фото В. Гулина.

СОРЕВНОВАНИЕ КОМСОМОЛЬСКО-МОЛОДЁЖНЫХ АГРЕГАТОВ

В социалистическое соревнование за достойную встречу 25 годовщины ВЛКСМ вступило 86 комсомольско-молодёжных комбайновых агрегатов края. Комсомольцы и молодёжь упорно борются за то, чтобы притти к славному юбилею с наибольшей выработкой. Многие из комбайнеров добились уже неплохих показателей в этом соревновании.

В Архаринском районе десять комсомольско-молодёжных агрегатов обязались убрать за сезон не менее, чем по 500 гектаров на каждый комбайн. Сейчас все они успешно справляются с выполнением заданий, убирая в день в среднем по 11—12 гектаров.

Комсомольцы ведут также агитационную работу в поле. На полевых станах колхозов работает 195 агитаторов-комсомольцев.

(КрайТАСС).

19 августа — Дневник уборки

Ускорить обмолот!

В постановлении Совнаркома СССР и ЦК ВКП(б) об уборке урожая и заготовках сельскохозяйственных продуктов указывается на необходимость «Приступить к обмолоту хлебов не позднее 5 дней после начала косовицы, организовав в первую очередь молотьбу с копен. В целях успешного проведения обмолота обеспечить наиболее полное использование сложных молотилок, организовав их работу не менее 20 часов в сутки. Широко применять обмолот конными молотилками и другими способами, сообразуясь с местными условиями и особенностями обмолачиваемых культур».

Чем вызывается это требование партии и правительства о всемерном ускорении обмолота?

Во-первых, ускорение обмолота это один из важнейших способов борьбы с потерями урожая. Всякий перестой хлеба в копнах, особенно в то время, когда выпадают дожди, неизбежно приводит к значительным потерям зерна.

Во-вторых, чем быстрее будет развёрнут обмолот, тем быстрее пойдет хлеб на элеваторы и заготовительные пункты. Колхозы смогут своевременно выполнить свои обязательства перед государством.

С начала массовой уборки урожая прошло уже более двух пятидневок. Значительное количество хлебов в крае скошено простыми машинами и вручную. А многие ли колхозы приступили к обмолоту? К сожалению, нет.

В Амурской области на 15 августа простыми машинами и вручную было убрано более 16 тысяч гектаров. А обмолочен хлеб лишь с 96 гектаров. Разрыв огромный. Куйбышевский, Завитинский, Ивановский районы к молотьбе совершенно не приступали. Более чем на двух тысячах гектаров стоит в суслонах хлеб в Серышевском районе. Но ни в одном из колхозов ещё не пущены в ход молотилки.

Машинно-тракторные станции и колхозы нашего края имеют достаточное количество высокопроизводительных сложных молотилок. Немало есть молотилок и с конными приводами. Всё дело в том, чтобы немедля пустить в ход эти машины. Причём надо так организовать дело, чтобы молотьба велась из копен, независимо от скирдования. Пока на поле стоят копны, незачем разбирать скирды для молотьбы. Полную ответственность за организацию обмолота несут, наряду с председателями колхозов и районными земельными отделами, и руководители МТС. Их обязанность—полностью включить в работу сложные молотилки, потребовав от колхозов выделения необходимого количества людей для обслуживания этих машин.

Дальнейшее промедление с обмолотом не может быть терпимо. Откладывать молотьбу—это значит увеличивать потери, затягивать хлебосдачу, совершать преступление против интересов государства.

На двух заготпунктах

В ИВАНОВСКОМ РАЙОНЕ НЕ ОРГАНИЗУЮТ ХЛЕБОСДАЧУ

На воротах Средне-Бельского пункта Заготзерно — крупный транспарант: «Добро пожаловать!». Рядом—свежевыкрашенная доска показателей выполнения колхозами обязательств перед государством по хлебопоставкам. Но на доске нет ни одной цифры.

— В прошлом году в эти дни были приняты уже сотни тонн зерна, а сейчас пока ни центнера,—сокрушается директор пункта тов. Фесенко.

— А график хлебосдачи у вас имеется?

— Ничего нет. Средне-Бельский совхоз совсем не представил график. Райуполнаркомзаг тов. Аксёнов дал только списки колхозов, которые будут возить на наш пункт зерно.

Пока тов. Фесенко строил догадки, кому троицкий колхоз будет сдавать хлеб, невдалеке показалась автомашина. То была первая в этом году машина с зерном, направляющаяся на заготпункт. Везли хлеб из колхоза «Маяк».

— Мы бы давно могли возить хлеб, —говорит представитель колхоза,—да боялись, не доедем. Вот и сейчас в конце села с трудом объехали застрявшую машину с зерном.

Эта машина тоже минут через двадцать прибыла на пункт. Привёз зерно управляющий первым отделением Средне-Бельского совхоза тов. Тендитный. Он начал прямо с упрёков по адресу работников заготпункта.

— Чтобы засыпать ухабы на дороге, надо три машины песку. Неужели вы не можете это сделать?

Но директор заготпункта заявил, что ремонтировать дорогу должен не кто иной, как совхоз. Начались споры. Каждый считал, что исправление дорог —это не его дело.

Такие споры происходят здесь ежегодно в период хлебосдачи. А подъездные пути никто так и не ремонтирует.

Руководители же Ивановского района словно не видят всего этого. Но как не видеть, когда совсем недавно автомашина райкома партии так застряла в рытвине неподалеку от пункта, что вытащили её оттуда чуть ли не через сутки.

Хлеб, который привезён на заготпункт из колхоза «Маяк» и Средне-Бельского совхоза, отвечает всем требованиям. Качество хорошее. Но эти первые рейсы показывают, насколько в совхозе и в сельхозартели «Маяк» равнодушно относятся к потерям зерна. Кузовы машин имеют щели, борта не обшиты. Зерно рассыпается по дороге, на выгрузке его теряется ещё больше.

Итак, на Средне-Бельском заготпункте пока всё ещё тихо. Не лучше дело и на соседнем пункте Заготзерно—в Берёзовке. До 17 августа, кроме колхоза «Заря», сдавшего 44 центнера, хлеб сюда ещё не возил никто.

Да и сам заготпункт не готов к приёму хлеба. Склад не продезинфицирован, эстакада не достроена, по территории пункта не проедешь, настолько разбиты подъездные пути.

Факты показывают, что в Ивановском районе до сих пор не развернули хлебосдачу, безответственно относятся к организации хлебовывозки. В колхозах намолочена не одна тысяча центнеров зерна. Готовый к сдаче хлеб имеется в каждой сельхозартели. А сдают пока только два колхоза—«Заря» и «Маяк». Почему же не возят зерно остальные 30 хозяйств? Снова повторяются прошлогодние ошибки: в большинстве колхозов транспортные бригады не созданы, расчёты строятся исключительно на автомашины.

Колхоз «Новый путь» находится всего в двух километрах от Березовского заготпункта. К 18 августа у него было намолочено 236 центнеров пшеницы.

— Почему не вывозите хлеб?—спрашиваем председателя правления Пономарёва.

— Мне обещали в одном месте дать машину. Получим, будем возить, — невозмутимо отвечает он.

Между тем, хлеб в этом колхозе разбазаривается. Государству не сдано ни одного килограмма пшеницы, а домой колхозники и жители села Березовка под видом озадков с благосклонного разрешения Пономарёва растаскивают десятки килограммов.

Всё это—и история о подъездными путями, и неготовность к приёму хлеба Берёзовского заготпункта, и отсутствие в колхозах транспортных бригад, и разбазаривание зерна—говорит об одном и том же: руководители Ивановского района не организуют сдачу хлеба государству, предоставили это дело самотёку, безответственно относятся к выполнению важнейшей военно-хозяйственной задачи.

А. ПОПОВ.

Средне-Белая—Берёзовка

ИЗО-ДНЯ В ДЕНЬ УВЕЛИЧИВАТЬ ВЫРАБОТКУ

Вчера наш агрегат выполнил сезонную норму выработки на комбайне «Коммунар». Убрано на полях колхоза имени Мухина 180 гектаров. Машина в полной исправности, весь коллектив агрегата уверен, что мы сумеем выполнить обязательства, взятые в ответ на призыв чкаловцев.

В первые дни уборки нам никак не удавалось справиться с заданием. Убирали по пять—шесть гектаров в день. Мешали организационные неполадки, сказывалось и то, что люди ещё как следует не сработались друг с другом. Но затем дело наладилось, и мы стали скашивать ежедневно по 16—18, а то и по 20 гектаров. Причём работать приходилось на трудных участках.

Учитывая, что погода нынче крайне ненадёжная, мы и старались беречь каждую минуту. Прежде всего установили твёрдый распорядок дня и крепкую дисциплину. Как бы близко ни приходилось работать от села, всё равно мы все живём на полевом стане. Без разрешения никто не уйдёт ночевать в село. Рабочий день у нас начинается ещё до рассвета. Взойдёт солнце — машины уже полностью готовы к работе.

Вечером, закончив работу, мы не торопимся на полевой стан, а приводим в порядок машины. Убираем полотно хедера, чтобы оно не намокло в случае дождя или сильной росы. Тщательно укрываем магнето моторов, заправляем машины.

Внимательный уход за комбайном и трактором, твёрдая дисциплина, слаженность — вот что помогает нам ежедневно в полтора—два раза перевыполнять установленную норму.

Но вот на-днях я подсчитал, сколько всё-таки времени мы теряем, как много ещё у нас неиспользованных возможностей. Взять хотя бы такие факты. Наш комбайн оборудован площадкой для разгрузки бункера на ходу. Но пользоваться этой площадкой приходится очень редко. Дело в том, что колхоз не обеспечил нас нужным количеством мешков, и поэтому разгрузку мы вынуждены производить на току. А что это означает? Объедешь круг — бункер полон. Выгрузишь, ещё круг дашь — опять остановка. За день по меньшей мере приходится останавливаться 10—12 раз. А меньше, чем в 10 минут, с разгрузкой никак не уложиться. Вот уже и выходит что два часа теряются впустую.

Наконец, до сих пор мы не имеем ни плана уборки, ни маршрута движения агрегата. Поэтому нет возможности своевременно познакомиться с массивами, подобрать наиболее удобные пути переезда с одного участка на другой. Всё это по меньшей мере на 30—40 процентов снижает производительность комбайна.

Надо решительно бороться с потерями времени на уборке, изо дня в день увеличивать выработку.

И. УШАКОВ.

Комбайнер Усть-Сунгарийской МТС.

Урожай с гектара обороны

ХЛЕБ ВЫВЕЗЕН НА ЭЛЕВАТОР

Весной в колхозе «Красная заря», Хабаровского сельского района, горячо поддержали почин колхозников сельхозартели Горшиха, Ярославской области, о сверхплановых посевах в фонд обороны и помощи трудящимся районов, пострадавших от немецко-фашистских оккупантов. Колхоз посеял в фонд обороны гектар пшеницы.

На этом гектаре колхозники провели прополку и сумели вырастить неплохой урожай. Сейчас уборка этого участка уже проведена, намолочено 10 центнеров зерна, которое колхозники вывезли на заготовительный пункт и сдали в фонд обороны.

Трудящиеся Комсомольска изучают книгу товарища Сталина „О великой отечественной войне Советского Союза"

КОМСОМОЛЬСК-на-АМУРЕ, 18 августа. (По телефону от наш. корр.). Здесь получены первые экземпляры книги товарища Сталина «О великой отечественной войне Советского Союза». В партийных организациях заводов, новостроек и учреждений проходят совещания и собрания, посвящённые вопросу организации изучения этого классического произведения марксизма-ленинизма, создаются кружки.

Книгу товарища Сталина «О великой отечественной войне Советского Союза» трудящиеся города юности встретили с исключительным интересом. Партийно-хозяйственный актив и техническая интеллигенция уже приступили к самостоятельной работе над книгой. Горком ВКП(б), парторганизации заводов и предприятий организуют лекции и консультации в помощь товарищам, самостоятельно изучающим труды товарища Сталина о великой отечественной войне. На судоремонтном заводе заместитель секретаря парткома тов. Дорошенко прочитал на-днях инструктивную лекцию на тему: «Книга товарища Сталина—новый вклад в сокровищницу марксизма-ленинизма». На этом же заводе в цехах, где секретарями партбюро тт. Розман и Ровянский, начались занятия кружков, в которых коммунисты, стахановцы, бригадиры и мастера изучают книгу товарища Сталина. На заводе, где заместителем секретаря партбюро тов. Бородин, создано три таких кружка для рабочих, служащих, инженерно-технических работников.

ПО СОВЕТСКОМУ СОЮЗУ

★ Вести с фронтов о новых боевых успехах советских войск удесятеряют силы и энергию шахтёров Московского угольного бассейна. План первой половины августа по Мосбассу выполнен с превышением. 15 августа сверх суточного плана бассейн дал больше тысячи тонн угля.

Горняки берут новые повышенные обязательства.

★ 2.000 голов крупного и мелкого скота и много домашней птицы готовят к отправке подшефным колхозам, освобождённым от немецкой оккупации, члены сельхозартелей Джалал-Абадской области в Киргизии.

★ Артиллерийский завод, где директором Герой Социалистического Труда тов. Елян, день ото дня увеличивает выпуск вооружения. За 15 дней августа он передал в фонд Главного Командования большое количество пушек, изготовленных сверх плана.

★ Богатый урожай сахарной свёклы выращивают колхозники Воронежской области. Сельхозартель имени Куйбышева предполагает собрать не менее 300 центнеров с гектара.

★ На 100.6 процента выполнили годовой план тракторных работ машинно-тракторные станции Ленинградской области. Средняя выработка на каждый трактор выше прошлогодней в полтора раза.

(ТАСС)

ДОКУМЕНТАЛЬНЫЙ ФИЛЬМ „НАРОДНЫЕ МСТИТЕЛИ"

В Комитете по делам кинематографии состоялся просмотр нового документального фильма «Народные мстители». Его снимали на протяжении трёх месяцев 17 советских кинооператоров, находившихся в глубоком тылу врага на временно оккупированной территории Карелии, Ленинградской и Калининской областей, Белоруссии, Украины.

В фильме запечатлена героическая борьба советских партизан. Операторами было заснято в общем около 20 тысяч метров плёнки.

Автор и режиссёр фильма—лауреат Сталинской премии, орденоносец В. Беляев.

В ближайшие дни фильм «Народные мстители» выходит на экраны столицы.

(ТАСС).

От Советского Информбюро

Оперативная сводка за 17 августа

В течение 17 августа наши войска на БРЯНСКОМ направлении продолжали наступление и, продвинувшись на отдельных участках вперёд от 4 до 6 километров, заняли свыше 60 населённых пунктов.

Наши войска, наступающие из района СПАС-ДЕМЕНСКА, снова продвинулись вперёд и улучшили свои позиции.

На ХАРЬКОВСКОМ направлении наши войска продолжали отбивать контратаки пехоты и танков противника и на ряде участков вели наступательные бои, в результате которых значительно улучшили свои позиции.

На других фронтах наши войска вели боевую разведку и артиллерийско-миномётную перестрелку с противником.

В течение 16 августа наши войска на всех фронтах подбили и уничтожили 96 немецких танков. В воздушных боях и огнём зенитной артиллерии сбито 78 самолётов противника.

☆ ☆ ☆

На Брянском направлении наши войска продолжали наступление и заняли свыше 60 населенных пунктов. Противник оказывает упорное сопротивление, но под ударами наших частей оставляет одну позицию за другой. Кавалеристы Н-ской части, сломив сопротивление немцев, заняли несколько населённых пунктов и уничтожили свыше 600 гитлеровцев. На другом участке наши войска переправились через водный рубеж и овладели рядом опорных пунктов противника. В боях за эти опорные пункты уничтожено 2.000 немецких солдат и офицеров, 36 танков, 69 полевых и 10 самоходных орудий, 15 миномётов, 56 пулемётов, более 100 автомашин, 8 тракторов и 5 складов боеприпасов.

Юго-западнее Дмитровск-Орловский наши войска овладели несколькими населёнными пунктами. Ожесточённый бой произошёл за сильно укреплённый пункт Дерюгино. Наши саперы, расчищая путь пехоте, обезвредили большое число мин. Подразделение старшего лейтенанта Бурдина, во взаимодействии с другими подразделениями, стремительно атаковало немцев и заняло Дерюгино. На улицах пункта осталось более 200 вражеских трупов.

***

Наши войска, наступающие из района Спас-Деменска, в результате ожесточённых боев снова продвинулись вперёд, заняли несколько населённых пунктов и улучшили свои позиции. За день боев уничтожено более 2.000 немецких солдат и офицеров, подбито и уничтожено 12 танков и 70 орудий разных калибров. Захвачены трофеи и пленные. Враг несёт тяжёлые потери. Взятый в плен адъютант 2-го батальона 589 пехотного полка сообщил, что от 321 немецкой пехотной дивизии осталось не более двух батальонов. Советские бойцы окружили в опорном пункте Малаховка 1 и 5 роты 59 немецкого мотополка и после ожесточённой схватки уничтожили обе роты.

***

На Харьковском направлении наши войска отбивали контратаки танков и пехоты противника.

Западнее Харькова на одном участке, немцы ввели в бой значительные силы пехоты и до 100 тяжелых танков. В ожесточённом сражении наши бойцы нанесли противнику большой урон и вынудили его отступить. В этих боях уничтожено до 4 тысяч немецких солдат и офицеров, подбито и сожжено 46 танков противника. Бойцы Н-ского соединения заняли несколько населённых пунктов, истребив при этом 900 гитлеровцев. Взято 135 пленных. Захвачено 3 немецких тяжелых танка «Тигр», 18 орудий разных калибров, 69 пулеметов и много винтовок.

Северо-западнее Харькова наши передовые отряды полностью истребили батальон немецкой пехоты. Захвачено всё вооружение батальона и 7 приданных к нему танков.

***

Партизанский отряд, действующий в Житомирской области, ночью 4 августа, проник в один город. Партизаны бесшумно сняли часовых и внезапно напали на казарму немецкого гарнизона. В ожесточённом бою уничтожено 75 немецких солдат и офицеров. Советские патриоты разрушили узел связи, сожгли 37 автомашин, 70 тонн горючего и военную мастерскую по ремонту танков. Партизаны освободили из тюрьмы заключённых советских граждан.

***

Отступая под ударами Красной Армии, немецко-фашистские мерзавцы сжигают и уничтожают советские города и сёла и насильно угоняют с собой мирное население. Бандиты сравняли с землёй деревню Свободная жизнь, Орловской области. Когда оккупанты заняли эту деревню, в ней обосновался немецкий комендант Шмидт. Он ограбил почти всех колхозников, отобрал у них инвентарь и много скота. Шмидт отнял у крестьян 600 гектаров земли и создал помещичье хозяйство. За неявку на работу, за малейшую «провинность» Шмидт публично порол крестьян. Непокорных жителей палач Шмидт и его жандармы убивали. Фашистские людоеды расстреляли жителей деревни Василия Морозова, Михаила Завязлова, Василия Ходенкова и многих других. Перед отступлением гитлеровцы под конвоем угнали население в тыл, а деревню зажгли. В огне сгорели все 54 дома с надворными постройками.

НАЛЕТЫ НАШЕЙ АВИАЦИИ НА ЖЕЛЕЗНОДОРОЖНЫЕ УЗЛЫ БРЯНСК, РОСЛАВЛЬ, СЛАВЯНСК, СТАНЦИЮ БАРВЕНКОВО, А ТАКЖЕ НА АЭРОДРОМЫ ПРОТИВНИКА

В ночь на 17 августа наша авиация подвергла бомбардировке воинские эшелоны и военные склады противника на железнодорожных узлах Брянск-1, Брянск-2, Рославль, Славянск, станцию Барвенково. В результате бомбардировки возникло много пожаров, сопровождавшихся сильными взрывами. Горели и взрывались железнодорожные эшелоны, склады с боеприпасами и горючим.

В ту же ночь наша авиация бомбардировала аэродромы противника, на которых было замечено скопление немецких самолетов. Разрывы бомб наблюдались на лётных полях, в местах стоянки самолётов и среди аэродромных сооружений. Уничтожено и повреждено не менее 60 самолётов противника.

Наши самолёты подвергли также бомбардировке скопления войск и техники противника южнее и юго-западнее Харькова.

Два наших самолёта не вернулись с боевого задания.

Воспитание воина

Неустанно готовить боевые резервы для Красной Армии

18 сентября исполняется вторая годовщина со дня опубликования постановления Государственного Комитета Обороны о всеобщем обязательном обучении военному делу граждан СССР. Десятки и сотни тысяч граждан, прошедших военную подготовку в подразделениях всевобуча, с оружием в руках громят на фронтах отечественной войны немецко-фашистских захватчиков. Многие воины из числа бывших бойцов всевобуча отличились в боях и отмечены правительственными наградами.

За два года в городах и районах нашего края, как и во всей стране, проделана большая работа по подготовке резервов для Красной Армии. Военные комиссариаты, их отделы всевобуча, партийные, советские и комсомольские организации, командный и политический состав подразделений приложили немало сил и старания, чтобы дать фронту хорошо обученное пополнение. За это время военное обучение прошли четыре очереди. Каждая очередь давала лучшие результаты, по сравнению с предыдущей, по качеству подготовки. В ходе обучения неизменно повышался процент сдавших зачёты на «отлично» и «хорошо».

На практической работе выросли замечательные кадры командиров и политработников. Многие из них с первого же дня введения всевобуча проявляют образцы отличного отношения к делу, добиваются высокого качества в подготовке бойцов для Красной Армии. Такие работники всевобуча, как Демидов (стройтрест, г. Комсомольска), Павлюченко (Амурварывпром, г. Хабаровск), Лысков (судоверфь, г. Петропавловска-на-Камчатке), Галионко (облпотребсоюз, г. Николаевск-на-Амуре) и многие другие добились в своей работе отличных результатов.

Но было бы неправильным утверждать, что всё обстоит гладко в обучении новых резервов для фронта и успокаиваться на достигнутых успехах. Современная война требует постоянного совершенствования военных знаний, неустанного повышения качества обучения будущих воинов.

Борьбе за качество военного обучения в подразделениях всевобуча должно быть подчинено всё—и глубокая и настойчивая подготовка командиров к проведению очередного занятия, и обеспечение необходимой материальной базой, и всесторонее использование на каждом занятии опыта отечественной войны.

Нечего греха таить, есть ещё у нас такие командиры, которые непрочь иногда снизить в учёбе требования к бойцам, забывая золотое правило, что чем трудней в учёбе, тем легче в бою. Только отсутствие высокой требовательности со стороны командиров и политработников к бойцам, существовавшее в четвёртой очереди обучения на отдельных учебных пунктах в Железнодорожном районе г. Хабаровска, в Ивановском, Шимановском, Завитинском районах Амурской области привело к снижению качества учёбы, к уменьшению посещаемости занятий.

Нередки случаи, когда некоторые командиры и политработники равнодушны к тому, что бойцы приходят на занятия неопрятно одетыми, вяло исполняют команды, плохо следят за своим оружием и снаряжением. Такие руководители всевобуча оправдываются тем, что, дескать, «учебный пункт — это не воинская часть». Глубокое и вредное заблуждение! Именно здесь, на пункте, необходимо решительно пресекать всякое проявление недисциплинированности, добиваясь того, чтобы боец всевобуча был подготовлен так, как этого требует фронт.

Все усилия командиров всевобуча должны быть направлены на укрепление воинской дисциплины, на такую организацию обучения, которая исключает всякую условность в подготовке будущих воинов, приучает их переносить любые лишения, учит воевать в любую погоду, знать своё оружие и верить своему командиру.

Особое место в учебной подготовке следует уделять воспитанию железной воли у бойцов. Современная война кровопролитна и тяжела. На поле боя проявляется всё и, в первую очередь,—волевые качества воина. Вырабатывать эти качества необходимо в каждом бойце всевобуча с первых же дней учёбы. Этой работе командиры и политработники учебных пунктов обязаны посвящать много времени и прилежания.

Решающим средством, способным значительно поднять качество обучения бойцов всевобуча, является умелая постановка партийно-массовой работы. Она должна занять одно из центральных мест в общем комплексе воспитания бойца. Но на некоторых учебных пунктах (Биробиджан, Николаевск-на-Амуре) можно наблюдать факты канцелярского отношения к этому важнейшему делу. Массовая работа проводится наспех, без учёта особенностей конкретной обстановки—провели читку газеты, зачитали сводку Совинформбюро, — этим и ограничились. Иначе поступают на учебных пунктах стройтреста и судоремонтного завода г. Комсомольска. Там каждая беседа, читка газеты, выпуск боевого листка насыщены злободневным содержанием, в работе существует целеустремлённость, каждое проводимое мероприятие даёт положительные результаты, повышает качество учебы, организующе действует в работе на производстве.

Одно из основных мест в общей системе всевобуча занимает материальное обеспечение занятий. Однако за последнее время имеется много фактов, когда отдельные руководители предприятий, учреждений, исполкомов районных и городских Советов не оказывают нужной помощи в поделке учебного вооружения, в оборудовании учебных пунктов.

Кое-где за последнее время первичные парторганизации стали слабо заниматься вопросами военной подготовки трудящихся, а отдельные райкомы и горкомы ВКП(б) ослабили свой контроль за их работой в этой области.

Чем объяснить такое положение, когда на хабаровском заводе имени Л. М. Кагановича посещаемость занятий значительно снизилась? Только одним — заводская парторганизация выпустила из поля зрения вопросы военного обучения. Не лучше обстоит дело и на заводе имени Горького.

Партийные организации обязаны каждодневно, ежечасно помогать военкоматам в подготовке достойного пополнения для Красной Армии, пристально следить за деятельностью каждого пункта всевобуча, вникать во все детали военной подготовки трудящихся. Партийные организации должны с исключительной энергией проводить эту работу, быстро устранять недостатки в учёбе, постоянно совершенствовать её. Но эти требования неудовлетворительно выполняются райкомами ВКП(б) Кировского района г. Хабаровска, Ленинского района Еврейской автономной области, Завитинского и Шимановского Амурской области, которые не уделяют серьёзного внимания вопросам военной подготовки трудящихся в своих районах.

В дни, когда наша героическая Красная Армия ведёт наступательные бои, освобождая города и сёла родины от фашистских банд,—все партийные и советские организации, военкоматы, командиры и политработники подразделений всевобуча должны усиленно готовить новых, высококачественные резервы для фронта.

М. ЕФИМОВ.
Заведующий военным отделом Хабаровского крайкома ВКП(б).

Молодые рабочие помогают фронту

На предприятиях Хабаровска развёртывается социалистическое соревнование молодых рабочих за достойную встречу 25 годовщины ВЛКСМ. Тысячи наших юношей и девушек, пришедших на производство в дни войны, включились в это соревнование. Они взяли обязательство ознаменовать двадцатипятилетие комсомола новыми производственными успехами.

78 молодёжно-комсомольских фронтовых бригад ежедневно перевыполняют нормы выработки. Отлично работает молодёжная бригада Соловьёвой на Хабаровском судоремонтном заводе, выполнившая июльский план на 510 процентов. Шестнадцатилетний слесарь завода имени Л. М. Кагановича Юрий Трутнев в августе ежедневно перевыполняет сменные производственные задания в два с половиной раза.

В самоотверженном труде для фронта растут и закаляются кадры молодых производственников. Многие из них повышают свою квалификацию, подымаются до уровня передовых стахановцев. Вчерашние молодые рабочие сегодня занимают посты бригадиров, мастеров. Ещё недавно Лина Савина училась в школе ФЗО № 14 на заводе имени Горького. Она добилась больших успехов в овладении своей профессией, и сейчас выдвинута на должность контрольного мастера цеха. Семнадцатилетний мастер Лина Савина отлично справляется с ответственной и сложной работой.

* * *

На снимке: участница социалистического соревнования в честь 25-летия комсомола, молодой контрольный мастер одного из цехов завода имени Горького Лина Савина.

Фото кинооператора В. Гулина.

За рубежом

ВОЕННЫЕ ДЕЙСТВИЯ НА ОСТРОВЕ СИЦИЛИЯ

ЛОНДОН, 17 августа. (ТАСС). Штаб союзных войск в Северной Африке передаёт, что 16 августа в 20 часов американские войска достигли предместья Мессины. Войска продолжают успешно продвигаться. Передовые части 8-й английской армии достигли Санта-Тереза-ди-Рива. Утром 16 августа войска союзников совершили высадку на побережье в 8 милях к югу от Мессины. Части 7-й американской армии, продолжая продвигаться, достигли Монфортесан-Джорджо и Джессы. Противник разрушает дороги.

ЛОНДОН, 17 августа. (ТАСС). Штаб союзных сил в Северной Африке сообщает, что сегодня утром американские войска вступили в Мессину.

ДЕЙСТВИЯ АВИАЦИИ СОЮЗНИКОВ

ЛОНДОН, 17 августа. (ТАСС). Официально сообщается, что минувшей ночью английская авиация бомбардировала Турин.

16 августа соединения американских и английских бомбардировщиков совершили налёт на аэродромы и авиационные площадки во Франции. Американская авиация атаковала ряд аэродромов в Италии.

ПОЛОЖЕНИЕ В ИТАЛИИ

НЬЮ-ЙОРК, 17 августа. (ТАСС). Как передаёт корреспондент агентства Ассошиэйтед Пресс из Киассо (швейцаро-итальянская граница), по полученным там сведениям, вчера рабочие Милана устроили демонстрации, требуя немедленного прекращения войны. Демонстранты шествовали по улицам города, несмотря на то, что повсюду были выставлены вооружённые патрули. Во время демонстрации ещё продолжались пожары, вызванные бомбардировкой города.

Тысячи жителей Милана продолжают покидать город, спасаясь от новых бомбардировок.

ПРЕДОСТЕРЕЖЕНИЕ СОЮЗНИКОВ НАСЕЛЕНИЮ БУДАПЕШТА

ЛОНДОН, 17 августа. (ТАСС). Как передаёт английское министерство информации, самолёты союзников, пролетая над Будапештом, по пути к объектам Винер-Нейштадт, подвергшимся бомбардировке, сбросили на Будапешт листовки, в которых говорится, что, поскольку крупные военные заводы, работающие на Германию, сконцентрированы вокруг города, он может в любой момент подвергнуться бомбардировке. «Ваше правительство, — говорится в листовках, — превратило Венгрию в германский арсенал. Венгерская нация должна сделать выбор: или не разрешать немцам использовать страну в качестве военной базы, или же примириться с предстоящими разрушениями».

СОВЕЩАНИЕ НАЧАЛЬНИКОВ АНГЛИЙСКОГО И АМЕРИКАНСКОГО ШТАБОВ

ЛОНДОН, 16 августа. (ТАСС). Как передаёт корреспондент агентства Рейтер из Квебека, начальник британского имперского генерального штаба генерал-лейтенант Алан Брук, начальник морского штаба адмирал Дадли Паунд и начальник штаба военно-воздушных сил маршал авиации Чарльз Портал сегодня долго совещались с начальниками американских штабов. Кроме того, состоялись встречи других членов английского, американского и канадского военных штабов.

ИЗВЕЩАНИЕ

Райком ВКП(б) Центрального района и райбюро продкарточек созывают районное совещание руководителей ОРС'ов и бухгалтеров предприятий, организаций и домоуправлений. Приглашаются секретари парторганизаций. Совещание состоится в здании Дома учителя 20 августа, в 20 часов.

ЦЕНТРАЛЬНЫЙ РАЙКОМ ВКП(б).

Поправка КрайТАСС

В опубликованном 13 августа с. г. сообщении Совинформбюро—«Очередная провокация фашистских людоедов» в пятом абзаце вкралась опечатка. Вторую фразу этого абзаца нужно читать: «Здесь 8 и 9 ноября 1941 года гитлеровцы расстреляли и похоронили более 7.000 советских граждан».

(КрайТАСС).

Ответственный редактор А. ГРЕБНЕВ.

Цех работает по-новому

КОМСОМОЛЬСК-на-АМУРЕ, 17 августа. (**По телефону от наш. корр.**). Ещё не так давно завод, где главный инженер тов. Белячков, не выполнял плана. Одной из основных причин этого была плохая работа цеха, возглавляемого тов. Мазур. Технология на двух главных узлах производства не отвечала требованиям и, несмотря на все старания рабочего коллектива, тормозила дело.

Начальник цеха тов. Мазур решил изменить технологию на этих участках. За эту работу взялись главный инженер тов. Белячков, сменные инженеры и мастера. Расчёты, произведённые ими, подтвердили, что проведение этого мероприятия даёт возможность значительно увеличить выпуск продукции. Работа предстояла исключительно большая. Надо было перестроить оборудование. И чтобы завершить перестройку, не останавливая производства, инженеры и мастера решили сами, не отвлекая от работы слесарей-монтажников, произвести монтаж оборудования.

Люди трудились самоотверженно, часто без отдыха по 36 часов. Вскоре перестройка была закончена и цех заработал по-новому. Изменение технологии создало определённый ритм в цехе и условия для бесперебойной работы. Все смены теперь перевыполняют свои повышенные обязательства. Смена инженера тов. Манухиной и мастера тов. Трохаева хорошо освоила новую технологию и добилась больших успехов. За первую декаду августа смена выполнила полторы нормы при хорошем качестве продукции. Весь цех в целом дал 128 процентов задания.

ТЕЛЕФОННЫЙ АППАРАТ ЖУКОВА

АМУРСКАЯ КРАСНОЗНАМЕННАЯ ФЛОТИЛИЯ, 18 августа. (КрайТАСС). Один из лучших телефонистов Н-ской части младший сержант Жуков недавно сконструировал новый телефонный аппарат, который легко может быть изготовлен непосредственно в части из подручных материалов. Первые такие аппараты, сделанные руками конструктора т. Жукова, после испытания получили одобрение командования.

За отличное изучение боевой техники, за чёткую бесперебойную работу связи и изобретение тов. Жукову присвоено звание сержанта.

ДЕЙСТВУЮЩАЯ АРМИЯ. На снимке: участник войны с немцами 1914—1918 гг., старый артиллерист, георгиевский кавалер всех степеней — ныне бригадир колхоза «Политотдел» тов. А. М. Шамриха, приехав в Н-скую часть, рассказывает артиллеристам-гвардейцам о том, как он бил немцев.

Фото Д. Фавиловича. (Фотохроника ТАСС).

На заполярном прииске

МАГАДАН, 18 августа. (КрайТАСС). В первые дни войны в далёкой Чукотской тундре был создан прииск Красноармейский. Сейчас это одно из передовых предприятий Дальстроя, которое за годы войны дало фронту много продукции сверх плана. Даже в самые холодные дни там не прекращали работу. Зимой, когда сильная пурга заметает все устья шахт и карьеры, заполярники противопоставляют невзгодам северной природы упорство и смекалку.

С сентября и до конца года, несмотря на полярную ночь, в специально выстроенных тепляках горняки ведут круглосуточную промывку лотками. Летом в строй вступают промывочные приборы и экскаваторы. Тогда с новой силой разгорается борьба горняков за план.

В этом году больших успехов на прииске добился комсомолец Воробьёв, возглавляющий работу на втором промывочном приборе. Коллектив его промывочного прибора досрочно закончил годовое задание. Две—три нормы экскавации выполняют ежедневно машинисты Анисимов, Мясников, Комиссаровский, Дрокин.

Воодушевлённый новыми успехами советских войск, весь коллектив далёкого прииска работает, не жалея сил. В июле прииск выполнил месячное задание на сто десять процентов, дав фронту десятки пудов металла сверх плана. В августе темпы добычи металла нарастают с каждым днём. Горняки заполярья используют оставшиеся дни короткого чукотского лета для того, чтобы в конце августа досрочно выполнить годовой план.

На фронтах

Наши войска заняли город Жиздра

БРЯНСКОЕ НАПРАВЛЕНИЕ. 16 августа. (**Спец. корр. ТАСС**). Советские войска одержали ещё одну победу над гитлеровскими захватчиками. Части Н-ского соединения заняли город Жиздра и ряд крупных населённых пунктов. Ещё один русский город освобождён из-под немецкого ига.

Жиздра с её сетью дорог, связывавших фашистский фронт и тыл, являлась для противника удобной базой сосредоточения и снабжения войск.

Опираясь на этот узел обороны, гитлеровцы несколько месяцев назад предприняли сильные атаки, рассчитывая отвлечь таким образом советские войска, наступавшие в то время в районах Ржева и Сычевки, Гжатска и Вязьмы. Наши бойцы стойко отразили натиск врага и нанесли ему большие потери. Обескровленные немецкие части вынуждены были перейти к обороне. Фашисты покрыли всю местность сетью противотанковых сооружений. Город Жиздра подготовили к упорным оборонительным боям, сосредоточили здесь крупные силы.

Два дня назад наши части предприняли наступление на этот узел сопротивления врага. Пробивая дорогу артиллерийским огнём, смелыми манёврами пехоты, советские бойцы атаковали позиции врага.

В первый же день противнику было нанесено крупное поражение. Потеряв выгодные позиции к северу от Жиздры, немцы стремились во что бы то ни стало остановить натиск советских войск, они вводили в бой новые резервы пехоты и танков, предприняли несколько фланговых контратак, но всюду терпели неудачи. Жестокие схватки не прекращались целый день. Неприятель потерял здесь большое количество своих солдат и офицеров, много боевой техники. В конце концов немцы вынуждены были отступить. В бессильной злобе они сжигали населённые пункты, взрывали мосты, разрушали дороги.

Жестокие бои разгорелись также восточнее Жиздры. Не считаясь с потерями, упорно держал противник узел дорог в районе Зикеево. В результате многочасового боя гитлеровцы и здесь были разгромлены.

Сломив сопротивление врага на подступах к городу, советские части с севера и юга ворвались в Жиздру. Всю ночь шли уличные бои. Наши воины самоотверженно сражались на улицах города. Сегодня над Жиздрой вновь реет красное знамя.

Подступы к городу и его улицы усеяны трупами немецких солдат и офицеров. Противник понёс большие потери в живой силе и технике.

Советские части продолжают наступление.

Майор М. БУЛКИН.

На Харьковском направлении

ДЕЙСТВУЮЩАЯ АРМИЯ. 16 августа. (**По телеграфу от наш корр**) Сражение на Харьковском направлении продолжается с прежней ожесточённостью. Наиболее напряжённые бои идут на одном участке куда противник перебросил значительные резервы. Путём концентрических контратак силами пехоты, поддерживаемой группами в 40—50 танков и авиацией, немцы стараются здесь улучшить свои позиции.

Однако, несмотря на то, что неприятель бросает в бой свои отборные части, ему не удаётся решить эту задачу. Наши части, отражая контратаки немцев, наносят им большие потери.

Н-ская часть несколько раз была контратакована неприятелем. Находившаяся в её боевых порядках противотанковая артиллерия подбила 21 немецкий танк. Пехота сосредоточенным огнём истребила до 900 вражеских солдат и офицеров. Подвижные отряды минёров способствовали своими действиями тому, что противник уже не смог приблизиться к занятому нами пункту. В конце концов, контратакующие части немцев были в значительной степени обескровлены.

Этим воспользовалась Н-ская часть, чтобы вновь продолжать наступление. Как и при отражении вражеских контратак, она повела бой на уничтожение живой силы и техники немцев, расчленяя и уничтожая их по частям. Наступление велось на один опорный пункт неприятеля при мощной поддержке артиллерии, которая своим огнём изолировала его от остальной системы немецкой обороны. Наша авиация, поддерживая наступающих, не позволяла врагу подбросить необходимые резервы. В результате гарнизон опорного пункта был почти полностью истреблён. Н-ская часть захватила пленных и трофеи.

Не менее упорные бои шли у одного водного рубежа, где немцы усиленными темпами сооружали новую линию обороны. Наши танки и пехота действующие на этом участке, обошли предмостные позиции противника. Бой приблизился непосредственно к реке и с особой силой разгорелся вокруг переправ через неё. Попытка немцев прикрыться арьергардом, чтобы переправить на западный берег свою материальную часть, потерпела неудачу. Наши передовые отряды опрокинули врага и переправились через реку, хотя на восточном берегу ещё оставалась часть немцев и их техники.

Чтобы не быть отрезанными от своих немцы бросались в воду. Их настигал огонь наших пулемётов с обоих берегов, но они продолжали лезть в реку и находили здесь гибель.

(«Красная звезда» 17 августа).

НА РЫБНОЙ ПУТИНЕ

РАСЧЕТЫ, ПОСТРОЕННЫЕ НА ПЕСКЕ

От специального корреспондента «Тихоокеанской звезды»

Недопустимо плохо работает в этом году Нижне-Тамбовский рыбозавод. План семи месяцев по гослову он выполнил только на 40 процентов, а по скупу—на 55 процентов. В августе положение не улучшилось. За 15 дней рыбозавод принял и обработал рыбы четыре процента к заданию. Все надежды здесь возлагают на осеннюю путину.

Конечно, хороший осенний ход кеты может значительно поправить положение. Но это только в том случае, если будет проведена тщательная подготовка к работе. На Нижне-Тамбовском рыбозаводе, однако, не видно особого беспокойства за боевую встречу осенней путины.

Через 10 дней на Среднем Амуре ожидаются гонцы кеты. К этому времени все рыболовецкие бригады должны выехать на тони с достаточным запасом рыболовецкого оборудования. Уже сейчас нужно продумать систему подвозки и обработки рыбы, снабжения рабочих продовольствием, позаботиться о разных мелочах.

Руководители рыбозавода совершенно не готовы к приёму и обработке рыбы на центральной базе. Здесь нехватает 100 рабочих. Их думают мобилизовать в местных советских учреждениях. Но ещё никто не знает, что это будут за люди. Об этом даже не беседовали с руководителями учреждений. А ведь уже пора комплектовать бригады, начать обучение новичков ведущих профессий. Разве можно говорить о серьёзной подготовке к путине, когда из 60 резчиц, потребных на обработку продукции, имеется только 15. Ни одной работницы этой профессии не учат и не собираются учить. Не подобраны ещё мойщицы и подсобные рабочие.

Опасения вызывает не только недостаток людей. До сих пор не ведётся постройка пристани для приемки и обработки рыбы. Лес кругляк есть, но пиловочник ещё не заготовлен и нет плотников. Их можно перевести с рыбобаз Нижнего Халбы и Чекин мыс. Там уже плотницкие работы закончены. По неизвестным причинам директор рыбозавода тов. Багнюк оттягивает это важнейшее дело на самые последние дни. Такая беспечность может дорого обойтись государству. Если скоро появится кета, её придётся обрабатывать на берегу, это потребует вдвое большего количества рабочей силы, а самое главное резко снизится качество рыбопродукции. Не построить пристань—значит упустить время и рыбу.

Совершенно не готова тара для засолки рыбы. Единственный бондарь делает тару под икру. Больше бондарей здесь нет, молодёжь не обучают. Происходит это потому, что руководители завода вообще настроены делать тару только зимой. «Осенью, мол, отправлять продукцию не будем». Кто давал такую директиву, откуда такое благодушие?

В большом долгу перед рыболовецкими колхозами, прикреплёнными к Нижне-Тамбовскому заводу, Комсомольская моторно-рыболовная станция. Здесь должны построить 21 невод. Готово 11. Для семи неводов ещё нет материалов. Из 21 неводника построено только восемь. Шесть плотников явно не справляются с работой.

Рыбакам придётся трудиться на путине от зари до зари. Для них необходимо создать хорошие условия на рыболовецких станах. Здесь же и об этом не позаботились. Для общежитий нет ни одной лампы, нет и керосина. Рыболовпотребсоюз (председатель тов. Климович) плохо справляется со своими обязанностями.

Руководители Нижне-Тамбовского рыбозавода надеются «поправить» дела за счёт осенней путины. Но расчёты их, как видно из фактов, построены на песке.

Е. ДОРОДНОВ.

Гонцы осенней кеты в лимане Амура

НИКОЛАЕВСК-на-АМУРЕ. 18 августа. (**По телефону от наш. корр.**). В этом году ожидается ранний ход осенней кеты. В водоёмах комбината имени Чкалова на острове Байдукова, заводов Пуир, Озерпах и Тнейвах уже появились первые гонцы этого вида лососевых.

Бригада тов. Любина на заводе Тнейвах неводом типа «полугигант» 17 августа выловила 10 крупных гонцов осенней кеты. Десятки килограммов гонцов добыли рыбаки бригады тов. Серебрякова и сетчика тов. Гермаш на острове Байдукова.

ЗА МОРСКИМ КОТИКОМ

ПЕТРОПАВЛОВСК-на-КАМЧАТКЕ, 18 августа. (**По телеграфу от наш. корр.**). Каждый год в середине мая к берегам Командорских островов подходят огромные стада ценнейшего морского зверя — морских котиков. В течение лета они здесь плодятся, а с наступлением осени уходят на зимовку. Раньше промысел котиков велся хищническим способом — зверя выбивали без учёта дальнейшего развития этого промысла. Сейчас промысел котиков строго упорядочен. Забою подлежат только самцы в возрасте двух—трёх лет.

Промысел котиков начинается после того, как на лежбища приходят все стада. Алеуты-промышленники цепочкой идут вдоль самой прибойной полосы моря, стремясь отрезать от воды намеченную группу молодых самцов. Плотным кольцом охотники окружают стадо зверя. Затем небольшими партиями перегоняют в особые убойные площадки в полутора километрах от лежбищ.

В нынешнем году промышленники-алеуты поставили перед собой задачу — досрочно выполнить годовой план, дать сверх задания в особый фонд Главного Командования Красной Армии триста шкур котиков.

Охотники за котиками добились успехов — досрочно выполнили годовой план. Эти успехи достигнуты ценой больших усилий. В прошлом году план котикового промысла был выполнен на 120 процентов. В нынешнем году командорский зверосовхоз получил задание дать пушнины на шестьдесят пять процентов больше, чем в прошлом году. Этот план промышленники приняли как фронтовое задание и, несмотря на огромные трудности добычи котиков, выполнили его с честью. Высокое мастерство показали охотники тт. Красковский, Бадаев и Новиков. В любых условиях они добывали котиков, работали за двоих и троих.

Сейчас зверосовхоз борется за то, чтобы дать в фонд Главного Командования Красной Армии триста шкурок ценного меха.

Похвальная инициатива

ИЗ ПОСЛЕДНЕЙ ПОЧТЫ

КОМСОМОЛЬСК-на-АМУРЕ, 18 августа (**По телефону от наш. корр.**). Городская газета «Сталинский Комсомольск» (редактор Н. Галунин) в день второй годовщины великой отечественной войны напечатала на двух страницах рассказы стахановцев, мастеров, инженеров о том, как трудящиеся Комсомольска-на-Амуре помогают фронту. Все материалы помещены под общим заголовком: «Примите наш рапорт, товарищи фронтовики!». Газета эта была послана на Западный фронт—в редакцию «Красноармейской правды».

Вчера здесь получен номер «Красноармейской правды» за 31 июля. В нём помещены рассказы комсомольчан. Рапорту города юности красноармейская газета посвятила передовую — «Ответим Комсомольску-на-Амуре боевыми делами».

Редакция «Красноармейской правды», кроме того, готовит ответный номер газеты комсомольчанам—рапорт фронтовиков.

Между газетами «Сталинский Комсомольск» и «Красноармейская правда» установлена деловая связь, организованы обменные полосы.

ПРОГРАММА ОСНОВНЫХ ПЕРЕДАЧ ХАБАРОВСКОГО КРАЕВОГО РАДИОКОМИТЕТА С 23 ПО 29 АВГУСТА 1943 ГОДА

23 — понедельник. 17.30 — Передача для детей. Рассказы об отечественной войне. 18.45 — Концерт — отрывки из оперы Глинки — «Иван Сусанин». 21.15 — «Трибуна стахановца и рационализатора». 22.15 — А. Пушкин — «Египетские ночи». **24 — вторник.** 12.00 — Концерт для детей. 21.15 — Статья — «Агитколлектив на уборке». 21.30 — Концерт из произведений Паганини. 22.30 — Рассказ Кнорре «На лесной тропинке». **25 — среда.** 8.15 — Статья — «Уборка и сушка табака». 12.00 — Передача для пионеров и школьников. В. Катаев — «Цветик-семицветик». 21.15 — Концерт из произведений дальневосточного композитора Шишенина. 22.30—Творческий отчёт артистки Н. П. Кромида. **26 — четверг.** 12.00 — Передача для детей. Л. Кассиль — «Есть на Волге утёс». 21.15 — Передача для бойцов всевобуча. 22.30 — Рассказ В. Иванова — «Восьмушка». 23.15 — Стихи и песни отечественной войны. **27 — пятница.** 7.15 — Статья — «Уборка урожая на подсобных хозяйствах». 17.30 — Передача для детей. Дефо — «Робинзон Крузо». 21.00 — Передача для Красной Армии — «Офицерство — костяк армии». 21.30 — Русские и украинские песни. 22.30 — Отрывок из третьей части романа Юрия Тынянова — «Пушкин». **28 — суббота.** 12.00 — Передача для детей. А. С. Пушкин «Медный всадник». 13.15 — Чайковский — Фантазия для оркестра «Франческа де Римини». 17.30 — Творчество дальневосточных авторов. 21.15 — Передача для молодёжи — «Передовые комсомольские организации транспорта». **29 — воскресенье.** 12.00 — Красноармейский радиочас. 13.15 — Передача для детей «Помогаем убирать урожай». 18.00 — Концерт из цикла «Великие русские композиторы» — Бородин. 22.15 — Армянский эпос — «Давид Сасунский».

СЕГОДНЯ В ТЕАТРЕ:

ТЕАТР ДОМА КРАСНОЙ АРМИИ. Прощальные спектакли республиканского государственного театра русской драмы Карело-Финской ССР. 19 августа — «Мачеха», 20 августа — «Чужой ребёнок», 21 августа — «Наш корреспондент», 22 августа — «Мой сын». Начало в 8 ч. 30 мин. веч.

Адрес редакции: Хабаровск, ул. им. Калинина, 66 Телефоны: зам редактора АТС—23-89, ответственный секретарь—16-10 и АТС—24-97, секретариат —9-85. Отделы: партийной жизни—30-70, промышленно-транспортный—11-20, сельскохозяйственный—30-66, писем трудящихся—3-70, технический секретарь (дежурство круглосуточное)—24-39.

ВЛ10914 Типография «Тихоокеанская звезда». Адрес типографии: г. Хабаровск, Комсомольская, 42, телефон 17-56. Зак. № 195.