Пролетарии всех стран, соединяйтесь!

ТИХООКЕАНСКАЯ ЗВЕЗДА

ОРГАН ХАБАРОВСКОГО КРАЕВОГО И ГОРОДСКОГО КОМИТЕТОВ ВКП(б) И КРАЕВОГО СОВЕТА ДЕПУТАТОВ ТРУДЯЩИХСЯ

№ 184 (5480) | Пятница, 6 августа 1943 г. | ЦЕНА 20 КОП.

ОРС'ы должны работать образцово!

ПРОЯВЛЯЯ постоянную заботу о снабжении рабочих и служащих продуктами питания, о снабжении трудящихся товарами широкого потребления, правительство во время войны создало отделы рабочего снабжения (ОРС'ы) на предприятиях промышленности.

За недолгое время своего существования ОРС'ы немало сделали для лучшего обслуживания своих потребителей. Они обросли большими подсобными хозяйствами—источниками дополнительного снабжения рабочих и служащих продуктами питания. Хозяйственники, партийные и профсоюзные руководители предприятий стали серьёзнее, глубже, не эпизодически, а изо дня в день заботиться об удовлетворении насущных нужд своих производственных коллективов.

Государство передало ОРС'ам значительное количество совхозов, снабдило землей для создания новых подсобных хозяйств. Итоги весеннего сева были удовлетворительными. Как правило, в нынешнем году работы прошли организованнее, быстрее, на лучшем агротехническом уровне, чем весной 1942 года. Расширена посевная площадь, созданы предпосылки для получения высокого урожая.

Подсобные хозяйства заводов Наркомата чёрной металлургии, например, увеличили посевную площадь почти на 20 тысяч гектаров, причём площадь под картофелем возросла на 55 процентов, под овощами —на 50 процентов. Подсобные хозяйства Наркомата авиационной промышленности при плане в 105.160 га, засеяли 119.160 га. В хозяйствах Наркомугля площадь под картофелем выросла по сравнению с прошлым годом на 70 процентов, под овощами — на 55 проц. Перевыполнили план сева хозяйства Наркомречфлота, Наркомата электростанций. Значительны достижения и по ряду других наркоматов.

Исключить всякую возможность потерь урожая, полностью убрать его и полностью сохранить для нужд рабочих и служащих—такова серьёзнейшая задача, в разрешении которой обязаны участвовать не только работники ОРС'ов, но и руководители заводов, партийные и профсоюзные организации.

Предприятия располагают совхозами, где имеются коровы, свиньи, овцы, птица. Это—большое богатство, которое надо непрерывно множить. Но далеко не все заводы могут похвастать хорошей постановкой дела в совхозах. Поголовье скота в них нередко сокращается то ли потому, что за ним нет хозяйского ухода, то ли потому, что скот просто разбазаривается. Нехитрое дело «съесть» весь совхоз. Это можно проделать в короткий срок. Гораздо сложнее расширить его, превратить в поставщика мясных продуктов для заводской столовой, заводского магазина, заводского коллектива.

Военное время научило многих хозяйственников, командиров производства, стахановцев умению использовать внутренние резервы для дополнительного выпуска продукции. Но ведь таких резервов и у работников ОРС'ов—непочатый край. Подсобные и рыболовецкие хозяйства НКПС, например, сдали на снабжение железнодорожников во втором квартале этого года свыше 31 тысячи центнеров рыбы, перевыполнив установленные для них задания.

Почему же ОРС'ы других наркоматов так робко, нехотя принимаются за это благодарное дело? Почему в столь крохотных масштабах ведётся сбор грибов и дикорастущих ягод? Почему при ОРС'ах предприятий Наркомчермета уже организовано несколько сот мастерских, выпускающих посуду, спички, мебель, мыло, зубной порошок, валенки, трикотаж, а по другим наркоматам такого рода мастерские насчитываются единицами?

Да потому, что в одних ОРС'ах сидят инициативные, предприимчивые, болеющие за порученное им дело, люди, а другими руководят люди, привыкшие получать всё готовенькое. Пришлют фонды—хорошо, нехватает товаров—им и горя мало. Подбор кадров для ОРС'ов в связи с этим приобретает первостепенное значение. Государство выделяет для рабочих и служащих огромные централизованные фонды, пополняемые продуктами из подсобных хозяйств. Всё это должно быть в надёжных руках, чтобы ни один грамм не попал на сторону. И если в таких условиях в магазин, в столовую, в ларёк проберутся преступные элементы, делу рабочего снабжения будет нанесен непоправимый вред.

Так оно порой и случается там, где нет бдительного глаза. Наркомат госконтроля СССР установил, что в тресте «Кизелуголь», например, большое количество нормированных продовольственных товаров ежемесячно выдавалось без карточек, сверх всяких норм, узкому кругу работников треста и ОРС'а, получавших товары по всякого рода спискам, запискам и устным распоряжениям. На другом предприятии—Соликамском калийном комбинате — к ОРС'у «прикрепились» различные посторонние организации—контора Главкинопроката, швейная мастерская Наркомлегпрома, районный земельный отдел и др., которым также отпускалось большое количество продуктов, предназначенных для работников калийного комбината.

Такие факты обязывают руководителей предприятий и учреждений, их общественные организации строже подходить к подбору работников ОРС'ов, магазинов и сети общественного питания. Надо создать такое положение, чтобы всякая частная записка о незаконной выдаче продуктов стала немедленно достоянием гласности, а, может быть, и предметом судебного разбирательства. Никому не позволено самовольно распоряжаться товарами, предназначенными для рабочих и служащих. Любой случай незаконного получения продуктов должен квалифицироваться как преступление, караемое по суду.

Государственный Комитет Обороны возложил на профсоюзы организацию массового общественного контроля над работой столовых и магазинов. На предприятиях и в учреждениях работают общественные контролёры, избранные из числа преданных, пользующихся авторитетом в своём коллективе людей. В республиках, краях и областях учреждены должности главных государственных инспекторов по торговле. Такой контроль «сверху» и «снизу» должен закрыть все щели для тёмных элементов, пытающихся посягнуть на народное добро.

В промышленности, на транспорте, на стройках поднялась, по почину динамовцев, новая волна социалистического соревнования за досрочное окончание годового плана. Трудовыми подвигами отвечает советская страна на Приказ Верховного Главнокомандующего Маршала Советского Союза товарища Сталина, поздравившего доблестных бойцов и командиров Красной Армии с отличными боевыми действиями на Орловско-Курском и Белгородско-Курском направлениях.

Пусть же в этом всенародном стремлении как можно лучше помочь героическим защитникам нашей Родины будут осязательны и дела работников ОРС'ов, образцовая работа которых во многом будет содействовать успехам советского тыла и Красной Армии в борьбе с ненавистными немецкими захватчиками.

(Передовая «Правды» от 4 августа).

УБИРАТЬ ХЛЕБ ПО-ВОЕННОМУ!

ПУСТИТЬ НА ПОЛНЫЙ ХОД ВСЕ УБОРОЧНЫЕ МАШИНЫ!

6 АВГУСТА — *Дневник* **УБОРКИ**

НА ПОЛЯ!

Уборка урожая началась. В ряде районов края на поля уже вышли не только косари и простые уборочные машины, но и комбайны. Хлеба созрели. С каждым днём всё больше становится массивов, готовых для комбайновой уборки.

Время не ждёт. В действие должны быть приведены все средства для быстрейшего проведения косовицы хлебов. Комбайн был и остаётся ГЛАВНОЙ уборочной машиной. Вот почему так важно с первых же дней добиться ВЫСОКОЙ ВЫРАБОТКИ комбайновых агрегатов. Но наряду с комбайнами должны быть использованы все до одной сноповязалки, жатки, сенокосилки, приспособленные для уборки хлебов, а также широко развёрнута косовица вручную—косами и серпами.

Уборка хлебов—работа трудоёмкая. Для обслуживания комбайновых агрегатов, для вязки снопов, возки и очистки зерна и других дел требуется много людей. Поэтому добиться успеха на уборке можно лишь обеспечив ПОГОЛОВНОЕ участие всех колхозников и колхозниц в уборочных работах. Совнарком СССР и ЦК ВКП(б) в своём постановлении «Об уборке урожая и заготовках сельскохозяйственных продуктов в 1943 году» указали на необходимость «Добиться обязательного участия на уборке урожая и других полевых работах, совпадающих по времени с уборкой, всех колхозников, колхозниц, подростков, рабочих и служащих совхозов и членов их семей, а также трудоспособного населения из неколхозников, проживающих в колхозах и на территории совхозов».

Именно так поступили в сельхозартели имени МОПР, Хабаровского сельского района. Здесь на уборочные работы вышли поголовно все колхозники. Комбайновая уборка правильно сочетается с косовицей вручную. С первого же дня взяты высокие темпы.

А вот в некоторых колхозах Кагановичского района всё ещё медлят с развёртыванием косовицы. Вместо того, чтобы вывести и машины и всех людей на поля, председатели отдельных колхозов болтают о том, что время массовой уборки ещё не подошло. А хлеба созрели уже на массивах в десятки гектаров. Такая раскачка может привести лишь к тому, что несколько дней будет потеряно впустую, а это в дальнейшем создаст угрозу затяжки сроков косовицы, перестоя хлебов на корню.

Всё трудоспособное население колхозной деревни — на поля! Работа найдётся для всех, в том числе и для подростков. Наступила страдная пора, когда всё в деревне должно быть подчинено единой цели—в срок и без потерь убрать хлеба. Надо, чтобы с первых же дней косовицы в бригадах была установлена железная трудовая дисциплина. Ни один случай, не только невыхода, но даже опоздания на работу не должен оставаться безнаказанным. Долг сельских Советов проследить за тем, чтобы к полевым работам было привлечено всё трудоспособное население из неколхозников, проживающее в деревне. Ни один человек в селе не может сейчас стоять в стороне от борьбы за хлеб!

В ПЕРВЫЙ ДЕНЬ—13 ГЕКТАРОВ

В СЕМЬ ЧАСОВ УТРА КОМБАЙНЕР КРАСНОРЕЧЕНСКОЙ МТС АЛЕКСЕЙ САМСОНОВ ЗАВЁЛ МОТОР СВОЕЙ МАШИНЫ. НАГОТОВЕ БЫЛ И ТРАКТОР ЛЮБЫ ЛАНЮГИНОЙ. КОРОТКАЯ ПРОВЕРКА ВСЕХ МЕХАНИЗМОВ И АГРЕГАТ НАЧАЛ РАБОТУ.

ВЕСЬ ДЕНЬ И КОМБАЙН И ТРАКТОР РАБОТАЛИ БЕСПЕРЕБОЙНО. К ВЕЧЕРУ ПОДВЕЛИ ИТОГИ. УБРАНО НА ПОЛЯХ КОЛХОЗА ИМЕНИ МОПР 13 ГЕКТАРОВ. КОМБАЙНЕР СЭКОНОМИЛ 25 КИЛОГРАММОВ ГОРЮЧЕГО, ТРАКТОРИСТКА—67 КИЛОГРАММОВ.

ЭТО БЫЛ ПЕРВЫЙ ДЕНЬ РАБОТЫ НА УБОРКЕ НЫНЕШНЕГО ГОДА КОМБАЙНЕРА АЛЕКСЕЯ САМСОНОВА.

НА ПРИЗЫВ ЧКАЛОВЦЕВ ОТВЕЧАЮТ ДЕЛОМ

БИРОБИДЖАН, 5 августа. (КрайТАСС). Комбайнеры и трактористы Еврейской автономной области, отвечая на патриотический призыв чкаловцев, включились во Всесоюзное социалистическое соревнование за высококачественную уборку урожая.

Комбайнер Павел Кравчук из колхоза имени Аникеева Биробиджанского района в первый же день уборочных работ убрал тринадцать гектаров пшеницы при норме восемь. На следующий день, несмотря на дождь, он убрал 10 гектаров. Тов. Кравчук, штурвальный его комбайна т. Матросов и тракторист т. Матвейчук обязались выполнять на уборке ежедневно не менее полутора норм.

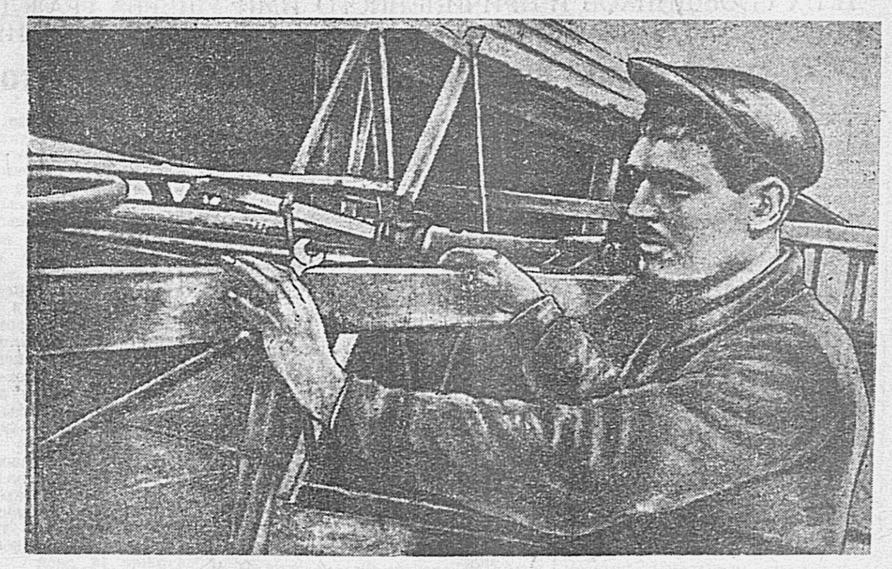

Филипп Иванович Осадчий—один из лучших комбайнеров Бузулинской МТС. Он давно уже отремонтировал и вывел свою машину в поле, готов к началу уборки. На снимке: тов. Осадчий проверяет крепления своей машины. Фото К. Фарафонова. (КрайТАСС).

УРОКИ ОДНОГО ДНЯ

☆

Письмо из колхоза им. Чкалова

☆

В правлении успеновского колхоза имени Чкалова нам показали рабочий план проведения уборки. О плане ничего худого не скажешь. В нём всё учтено и расписано. Указано, сколько потребуется на проведение уборочных работ людей, тягла, машин, определена расстановка сил, установлены сроки, нормы выработки. Словом, на бумаге всё это выглядит гладко и хорошо. Но вот с первых дней уборочные работы проходят далеко не так, как это расписано в плане. Возьмём день 3 августа, и проследим шаг за шагом, как проходила работа на уборке урожая.

Во второй бригаде в этот день должны были работать на косовице четыре жатки, на вязке снопов 24 колхозницы, на сгребании колосьев одни конные грабли, косить вручную предполагалось послать двух человек. Накануне вечером, уезжая на ночь в село, бригадир Леонтий Климась дал распоряжение колхозницам — пока не просохнет, поработать до обеда на прополке сон, а машинистам в это время налаживать жатки.

Оставшись без руководителя и почувствовав себя бесконтрольными, люди, вместо шести часов утра, вышли на работу в 10. Поработали не больше двух часов, начал слегка накрапывать дождик. Колхозницы сразу же прекратили работу и вернулись на стан. Оставили свои машины и жаткчики. И хотя погода скоро установилась, люди продолжали болтаться на стане. Только к трём часам дня, когда в бригаду прибыл председатель правления Шелковой, жатки, наконец, были пущены в работу. На одну загонку вывели три машины. Как и следовало ожидать, остановка одной машины вызывала простои и других. Четвёртую же жатку вовсе не удалось наладить, и она до самого вечера простояла.

На вязку снопов поставили 10 женщин, а не 24, как указано в плане. Конные грабли совершенно не пускали в ход, да и вязальщиц не обеспечили ручными граблями. Поэтому подбор колосьев после вязки и укладки снопов в суслоны не производился.

Вечером подвели итоги. Они оказались неутешительными. Тремя жатками было скошено около трёх с половиной гектаров. Это норма одной жатки.

Выходит, что из-за неорганизованности и расхлябанности вторая бригада в этот день оставила на корню девять с половиной гектаров хлебов. Не выполнили даже и наполовину своих заданий вязальщицы. Каждая из них связала в среднем по 144 снопа, вместо 360 по норме.

Несколько лучше, но тоже неорганизованно, прошёл день в первой бригаде. Бригадир Степан Худяк приехал в поле раньше, чем Климась. Он лично осмотрел массивы, и убедился, что косовицу можно начинать с утра. По возвращении на стан Худяк приступил к расстановке людей. Это длилось около двух часов. Лишь в 11 часу дня машинисты приступили к косовице.

Однако бригадир совершил серьёзную ошибку, поставив на одну загонку две жатки. Это приводило к ненужным простоям, потере времени. Когда у машиниста Николая Свистуна произошла поломка жатки, вынуждена была остановиться и вторая машина. Простой длился около сорока минут.

После этого случая шесть объездов машинисты сделали без всяких происшествий, но на седьмом у жатки Евгения Соловьёва сломались два крыла и машину пришлось отвезти на стан.

Таким образом, до конца дня в этой бригаде работало только две жатки из четырёх, намеченных по плану. Из трёх машинистов выполнил норму один только Фёдор Бурлака, работавший на отдельных загонках. Бригадир Худяк, отправив малоопытных машинистов на косовицу, ни разу не наведался к ним и не помог организовать работу.

Не продумал бригадир расстановку сил и организацию труда и на вязке снопов. На эту работу он поставил за тремя жатками 35 женщин, но не закрепил их за каждой машиной. Поэтому большинство вязальщиц дало низкую выработку. Мария Толкачёва, Лидия Климась, Антонина Губанова и остальные четыре вязальщицы, работавшие в одной группе, связали всего по 168 снопов каждая, не выполнив и половины нормы. А вот Степанида Филатова работала отдельно, и связала 450 снопов, вместо 360 по норме. Неорганизованность, отсутствие индивидуальной сдельщины привели к тому, что 35 вязальщиц сумели связать только половину скошенного в этот день хлеба. На четырёх гектарах пшеница осталась на ночь в розвязи.

Перестой хлеба на корню ведёт к осыпанию зерна. Проверено на практике, что перестоявший хлеб теряет каждый день от одного осыпания не менее пуда зерна на гектаре. Колхоз имени Чкалова за день недоубрал 16,5 гектара хлебов. Это значит, что на следующий день он должен был скосить восемью жатками уже не 28 гектаров, как указано в плане, а 44,5 гектара. Но так как он не выполнил задание и на второй день, то, стало быть, сроки косовицы в этой сельхозартели растягиваются. А это приведёт в итоге к перестою хлеба на корню и осыпанию его, если не будут приняты необходимые меры.

Совершенно очевидно, что необходимо с первых же дней уборки на всех работах ввести индивидуальную сдельщину. Практика показала, что там, где она применялась, люди дали вдвое, втрое большую производительность труда, чем при работе скопом.

Третий урок, который следует извлечь руководителям колхоза — это необходимо строго следить за качеством уборочных работ. Мы подсчитали, что во второй бригаде на каждом квадратном метре остаётся после уборки 17 колосьев — это более центнера зерна потерь на гектаре. Потери можно избежать, если руководители колхоза обеспечат всех вязальщиц ручными граблями и пустят по жнивью конные грабли.

Этот день показал также, что в колхозе всё ещё не приучились к соблюдению правил внутреннего распорядка. Рабочий день закончился так же неорганизованно, как начался. Одни прекратили работу до захода солнца, другие — с наступлением темноты. По-разному и работали люди. А вот начисление трудодней произведено поровну всем, кто работал скопом.

Эти ошибки в организации уборки в колхозе имени Чкалова характерны и для других сельхозартелей Куйбышевского района. Руководителям района не медля нужно взяться за устранение недостатков, вскрытых в первые же дни косовицы.

А. ГОЛОВКО.

Колхоз имени Чкалова, Куйбышевский район.

Бурейский район вступил в соревнование с Архаринским

БУРЕЯ, 5 августа. (КрайТАСС). 4 августа состоялось совещание председателей, агрономов и других руководящих работников колхозов Бурейского района.

С докладом о положении на фронтах Великой Отечественной войны выступил секретарь Амурского обкома ВКП(б) тов. Селищев.

Доклад о ходе выполнения Постановления Совнаркома Союза ССР и ЦК ВКП(б) «Об уборке урожая и заготовках сельскохозяйственных продуктов в 1943 году» сделал секретарь Бурейского райкома ВКП(б) тов. Попов. Он отметил успешную работу по уборке ржи в колхозах «Восход», «Труженик», «Второй большевистский сев» и говорил о недостатках уборки в колхозах «Герой труда», «Верный путь» и о мерах по устранению этих недостатков.

Участники совещания вызвали на социалистическое соревнование колхозы Архаринского района и взяли следующие обязательства: убрать урожай за десять-двенадцать рабочих дней, 20 августа закончить сев озимой ржи, подготовить 8.000 гектаров зяби, к 26-й годовщине Октября закончить все полевые работы и выполнить план поставок государству всех сельскохозяйственных продуктов.

УКАЗ

ПРЕЗИДИУМА ВЕРХОВНОГО СОВЕТА СССР

О ПРИСВОЕНИИ ГЕНЕРАЛ-ПОЛКОВНИКУ АВИАЦИИ ГОЛОВАНОВУ А. Е. ВОЕННОГО ЗВАНИЯ МАРШАЛА АВИАЦИИ

Генерал-полковнику авиации **Голованову** Александру Евгеньевичу присвоить военное звание Маршала Авиации.

Председатель Президиума Верховного Совета СССР М. КАЛИНИН.

Секретарь Президиума Верховного Совета СССР А. ГОРКИН.

Москва, Кремль,
2 августа 1943 года.

В президиуме Верховного Совета РСФСР

О ПРИСВОЕНИИ Н. С. ГОЛОВАНОВУ И В. П. МАРЕЦКОЙ ПОЧЕТНОГО ЗВАНИЯ „НАРОДНЫЙ АРТИСТ РСФСР"

Президиум Верховного Совета РСФСР постановил:

За выдающиеся заслуги в области искусства присвоить почётное звание «Народный артист РСФСР»:

1. **Голованову** Николаю Семёновичу—заслуженному деятелю искусств РСФСР, художественному руководителю и главному дирижеру Большого симфонического оркестра Всесоюзного радиокомитета.

2. **Марецкой** Вере Петровне—заслуженной артистке РСФСР, артистке Московского театра им. Моссовета.

ВРУЧЕНИЕ ВЕРИТЕЛЬНЫХ ГРАМОТ ПРЕДСЕДАТЕЛЮ ПРЕЗИДИУМА ВЕРХОВНОГО СОВЕТА СССР тов. М. И. КАЛИНИНУ МЕКСИКАНСКИМ ПОСЛОМ г-ном Л. КИНТАНИЙА

4 августа в 12 час. дня в Кремле Председатель Президиума Верховного Совета СССР тов. М. И. Калинин принял Чрезвычайного и Полномочного Посла Мексиканских Соединённых Штатов в СССР г-на Л. Кинтанийа, вручившего свои верительные грамоты.

Г-на Л. Кинтанийа сопровождали Военный Атташе Посольства подполковник Р. Калдерон Агиляр, 2-й Секретарь Посольства г. Э. Эспиноса-Приетто и другие члены Мексиканского Посольства в СССР, которые были представлены Послом тов. М. И. Калинину.

При вручении верительных грамот присутствовали Заместитель Народного Комиссара Иностранных Дел тов. В. Г. Деканозов, Секретарь Президиума Верховного Совета СССР тов. А. Ф. Горкин, заведующий отделом Американских стран НКИД тов. Г. Н. Зарубин, заведующий протокольным отделом НКИД тов. Ф. Ф. Молочков.

Тов. М. И. Калинин имел беседу с г-ном Л. Кинтанийа после вручения верительных грамот.

От Советского Информбюро

Оперативная сводка за 4 августа

В течение 4 августа наши войска на ОРЛОВСКОМ направлении продолжали успешно развивать наступление и, продвинувшись вперёд от 6 до 10 километров, ворвались в ОРЁЛ, где ведут уличные бои с противником. Нашими войсками на Орловском направлении за день боёв занято свыше 80 населённых пунктов, в том числе железнодорожные станции СТАЛЬНОЙ КОНЬ (6 километров севернее Орла) и СВЕТЛАЯ ЖИЗНЬ (4 километра южнее Орла).

На БЕЛГОРОДСКОМ направлении наши войска завязали бои с противником, продвинулись вперёд на 10 километров и серьёзно улучшили свои позиции.

В Донбассе в районе ЮГО-ЗАПАДНЕЕ ВОРОШИЛОВГРАДА наши войска вели бои местного значения, в результате которых улучшили свои позиции.

На ЛЕНИНГРАДСКОМ фронте в районе севернее и восточнее Мга — артиллерийско-миномётная перестрелка с обеих сторон.

В течение 3 августа наши войска на всех фронтах подбили и уничтожили 236 немецких танков. В воздушных боях и огнём зенитной артиллерии сбито 138 самолётов противника.

☆ ☆ ☆

На Орловском направлении наши войска продолжали наступление.

Северо-западнее Орла немцы непрерывно бросали в контратаки пехоту, поддержанную танками, самоходными орудиями и авиацией. Советские войска отразили все контратаки противника и нанесли ему большой урон. Подбито и сожжено 32 немецких танка и уничтожено до полка пехоты противника. Пленные сообщают, что 211 немецкая пехотная дивизия в последних боях потеряла свыше 70 процентов личного состава.

Советские войска, сломив сопротивление немцев, ворвались в Орёл, где ведут уличные бои с противником.

Юго-западнее Орла наши войска продвинулись от 6 до 10 километров и заняли более 40 населённых пунктов. Особенно ожесточённые бои произошли за один населённый пункт, упорно защищавшийся противником. Советские бойцы разгромили немецкий гарнизон, оборонявший этот пункт, и заняли его. В этих боях наши части уничтожили до 1.500 гитлеровцев, 18 танков, 13 артиллерийских и миномётных батарей и более 120 автомашин с боеприпасами. Захвачены у противника 15 танков, 16 орудий, 40 пулемётов и другие трофеи. На другом участке Н-ское соединение, преследуя отступающего противника, уничтожило свыше 1.000 немецких солдат и офицеров. Захвачено 10 орудий, 32 миномёта, 110 пулемётов, 11 тысяч снарядов, 2 миллиона патронов, 68 тонн пороха и взрывчатых веществ.

Наша авиация бомбила и штурмовала колонны войск противника, в воздушных боях в течение дня сбито 54 немецких самолёта.

* * *

На Белгородском направлении наши войска завязали бои с противником, продвинулись вперёд на 10 километров и серьёзно улучшили свои позиции. Все попытки немцев восстановить положение провалились. Противник понёс тяжёлые потери в живой силе и технике.

Советская авиация активно поддерживала боевые действия наземных войск. В результате бомбардировки уничтожено большое число танков и до 300 автомашин противника. В воздушных боях сбито 44 немецких самолёта.

* * *

На Ленинградском фронте происходил огневой бой. Наши артиллеристы и миномётчики уничтожили 2 немецких танка, несколько орудий и взорвали склад боеприпасов. Разрушено 30 дзотов и 6 наблюдательных пунктов. В результате активных действий наших подразделений уничтожено до 700 вражеских солдат и офицеров.

* * *

Южнее Изюма подразделения Н-ской части вели бои местного значения. Наши бойцы очистили от гитлеровцев рощу и захватили сильно укреплённые позиции. Противник, стремясь задержать продвижение советских подразделений, предпринял несколько контратак. При отражении контратак противника наши бойцы истребили несколько сот гитлеровцев, подбили и уничтожили 4 немецких танка. Захвачены пленные.

* * *

Северо-восточнее Новороссийска группа разведчиков, под командованием капитана Орлова, ночью ворвалась в немецкие траншеи и уничтожила большую группу гитлеровцев. Разведчики захватили трофеи и благополучно вернулись в свою часть. Снайперы Н-ского подразделения за семь дней истребили 66 вражеских солдат. Снайпер т. Сысоев уничтожил 12 немцев, т. Вилгурин — 8, тт. Кондратенко и Скопцов убили по 7 гитлеровцев каждый.

* * *

Разведчики партизанского отряда, действующего в одном из районов Могилёвской области, узнали, что немцы готовят нападение на партизанскую базу. Командование отряда решило опередить врага. На рассвете 27 июля партизаны внезапно атаковали немецкий карательный отряд и истребили 68 гитлеровцев. Захвачено много повозок с боеприпасами. Партизаны отряда, действующего в Гомельской области, 24 июля пустили под откос немецкий воинский эшелон. Разбиты паровоз и 30 вагонов.

* * *

Пленный командир 3 самокатного эскадрона отдельного батальона 262 немецкой пехотной дивизии обер-лейтенант Вальтер Беккер рассказал: «С самой весны у нас много говорили о предстоящем летнем наступлении. Многие мечтали о втором походе на Москву. Русские расстроили все эти планы. Нам приходится отступать, отдавать территорию, купленную ценой величайших жертв. Летние поражения немецкой армии произвели гнетущее впечатление на солдат и офицеров. С потерей территории и, особенно инициативы, всё больше и больше солдат и офицеров теряют веру в победу. Многие офицеры считают Гитлера главным виновником военных поражений Германии на Востоке. Офицеры намёками выражают недовольство Гитлером за то, что он сам назначил себя главнокомандующим армией. Они говорят, что один ефрейтор обходится Германии гораздо дороже, чем все её покойные и здравствующие генералы и маршалы вместе взятые. Последние события под Орлом окончательно убедили меня в том, что Германия проиграет войну. Трезво рассудив, я сдался в плен русским».

НАЛЕТЫ НАШЕЙ АВИАЦИИ НА ЖЕЛЕЗНОДОРОЖНЫЕ УЗЛЫ БРЯНСК, НИКИТОВКА, ЯСИНОВАТАЯ, ИЛОВАЙСКАЯ, СТАНЦИЮ МГА И АЭРОДРОМЫ ПРОТИВНИКА

В ночь на 4 августа наша авиация дальнего действия произвела налёты на железнодорожные узлы Брянск, Никитовка, Ясиноватая, Иловайская и станцию Мга. Бомбардировке были подвергнуты эшелоны, военные склады, скопления войск и техники противника. Прямыми попаданиями бомб разбито несколько железнодорожных составов. Отмечены многочисленные пожары и сильные взрывы.

Наша авиация бомбардировала также аэродромы, на которых было установлено скопление немецких самолётов. В результате бомбардировки уничтожено и повреждено значительное число самолётов противника.

Все наши самолёты вернулись на свои базы.

СООБЩЕНИЕ

Чрезвычайной Государственной Комиссии

ПО УСТАНОВЛЕНИЮ И РАССЛЕДОВАНИЮ ЗЛОДЕЯНИЙ НЕМЕЦКО-ФАШИСТСКИХ ЗАХВАТЧИКОВ И ИХ СООБЩНИКОВ И ПРИЧИНЕННОГО ИМИ УЩЕРБА ГРАЖДАНАМ, КОЛХОЗАМ, ОБЩЕСТВЕННЫМ ОРГАНИЗАЦИЯМ, ГОСУДАРСТВЕННЫМ ПРЕДПРИЯТИЯМ И УЧРЕЖДЕНИЯМ СССР

О злодеяниях немецко-фашистских оккупантов в Ставропольском крае

Преступные действия немецких оккупантов в Ставрополе, Георгиевске, Кисловодске, Ессентуках, Минеральных Водах, Железноводске и в Теберде засвидетельствованы актами комиссий, заявлениями потерпевших, показаниями свидетелей, заключениями медицинских экспертов, документальными материалами, а также подтверждаются членом Чрезвычайной Государственной Комиссии академиком Алексеем Толстым, лично посетившим эти города и районы Ставропольского края и установившим факты чудовищных злодеяний и массового истребления мирных советских граждан.

Установлено, что перед отступлением из города Георгиевска 9 и 10 января с. г., по приказу начальника немецких лазаретов шеф-врача барона фон Гайман, с целью отравления советских людей, немецкие солдаты продали на городском рынке спирт и питьевую соду, причём спирт оказался метиловым, а «сода» — щавелевой кислотой. Произошло массовое отравление жителей города. Из 714 случаев были отравлены метиловым спиртом 214 человек и 50 человек совершенно потеряли зрение — ослепли.

Тяжёлое отравление многие жители получили от так называемой «соды», которую они примешивали в тесто для выпечки хлеба.

Установлено массовое истребление немцами мирного советского населения путём отравления окисью углерода в специально оборудованных автомашинах — «душегубках». Военнопленный Фенихель Е. М. сообщил:

«Работая автомехаником, я имел возможность детально ознакомиться с устройством автомашин, специально приспособленных для удушения—уничтожения людей отработанным газом. Таких машин в городе Ставрополе при гестапо было несколько.

Устройство её было таково: кузов длиной, примерно, 5 метров, шириной два с половиной метра, высота кузова также, примерно, два с половиной метра. Кузов имел форму вагона, без окон, внутри обит оцинкованным железом, на полу, тоже обитом железом, лежали деревянные решётки; дверь кузова обита резиной, с помощью автоматического замка плотно закрывалась. На полу автомашины, под решёткой, находились две металлические трубы диаметром, примерно, 1,5 дюйма и длиной два с половиной метра. Трубы эти между собой были соединены поперечной такого же диаметра трубой (расположенные в форме буквы «Н»). Эти трубы имели частые полусантиметровые отверстия; от поперечной трубы вниз, через отверстие оцинкованного пола выходит резиновый шланг, на конце которого шестигранная гайка с резьбой, соответствующая резьбе на конечности выхлопной трубы мотора. Этот шланг навинчивается на выхлопную трубу и при работе мотора весь отработанный газ идёт во внутрь кузова этой герметически закрытой машины. В результате скопления газов, находящийся в кузове человек через непродолжительное время умирал. Кузов машины может вместить 70—80 человек. Мотор на этой автомашине установлен марки «Зауэр». Кузов изготовлен в Берлине и имеет на левой стороне, вблизи мотора, металлическую дощечку с надписью: «Завод строительства автокузовов акционерного общества в Берлине».

Для расправы над советскими гражданами при гестапо существовала специальная команда численностью в 25 человек. Возглавлял эту команду немец—обер-лейтенант Кацендорф и его помощник обер-лейтенант Бенцель, а впоследствии эту команду возглавлял начальник «СД-12» обер-лейтенант Клейбер и его заместитель офицер гестапо Кнор. Начальником тюрьмы гестапо был немецкий офицер обер-шар-фюрер Вильгельм Шмидт и его заместитель и переводчик венгерец Энгель Николай».

В Ставропольском крае в таких автомашинах немцы умертвили тысячи ни в чём неповинных советских людей.

Установлено, что в декабре 1942 г., по приказу начальника гестапо города Микоян-Шахар обер-лейтенанта Отто Вебера, было организовано исключительное по своей жестокости умерщвление больных костным туберкулезом советских детей, находившихся на излечении в санаториях курорта Теберда. Очевидцы этого злодеяния сотрудники детских санаториев медицинская сестра Иванова С. Е. и санитарка Полупанова М. И. сообщили:

«22-го декабря 1942 г. к подъезду санатория первого отделения подъехала немецкая автомашина. Прибывшие с этой автомашиной семь немецких солдат вытащили из санатория 54 тяжёло больных ребенка в возрасте от трёх лет, уложили их штабелями в несколько ярусов в машине, затем захлопнули дверь, впустили газ (окись углерода) и выехали из санатория. Через час автомашина вернулась в поселок Теберда. Все дети погибли, они были умерщвлены немцами и сброшены в Тебердское ущелье близ Гуначгира».

Установлено, что с 5 по 10 августа 1942 г. немецкие солдаты из комендатуры «СС» во главе с обер-фельдфебелем Герингом и фельдфебелем Шмитцем вывезли из ставропольской психиатрической больницы и умертвили окисью углерода в автомашинах 660 человек больных.

Для того, чтобы скрыть следы своих кровавых преступлений от населения города, фашистские изверги объявили главному врачу больницы доктору Гамбарову Д. С. и медицинскому персоналу, что они всех больных переводят из города Ставрополя в больницы сёл Донское и Пролетарское, где подготовлено всё необходимое для приёма—специальное оборудование и квалифицированный немецкий медицинский персонал, а в действительности всех больных умертвили.

Установлено, что с начала оккупации города Кисловодска санаторий Наркомнефти, оборудованный и оснащённый по последнему слову медицинской науки и техники, был занят под немецкий лазарет № 31136. Начальником этого лазарета был немец обер-артц Геллер. Бесчеловечное, зверское отношение к советским гражданам началось с первых же дней. Пощёчины, порки, розги, угрозы, напоминания о расстрелах и репрессиях были обычным явлением жизни немецкого лазарета. Советские люди жили в вечном страхе и угнетении. Немцы использовали лучших советских врачей, медицинских сестёр и другой медицинский персонал на чёрной работе—уборке мусорных ям, уборных и грязных патрульных помещений. На такую работу были поставлены: врач-терапевт Анищик М. И., старшие медицинские сестры: Баташева М. Е., Киселёва А. Н. и Козлова Е. В. Особыми зверствами отличалась немецкая медсестра Минна, которая избила старшую операционную медицинскую сестру Буримову Ф. А., санитарок Коломийцеву Н. Е., Галенину Е. П. и Фицкую Е. И. Эта Минна в своей ненависти к советским людям доходила до исступления; она беспощадно избивала, кусала и щипала свои жертвы. За избиениями следовали порки розгами до потери сознания.

Так, старший фельдфебель Ромакау и фельдфебель Райф, по приказу обер-артца Геллера, зверски избивали советских людей: Мигаль И. Т.—столяр 58 лет был засечён резиновыми розгами насмерть; Мидулин А. Я.—повар 50 лет, получил 35 двойных плетей и был засечён до потери сознания; Мирошниченко В. Г.—сторож 45 лет, получил 10 плетей; Федоровский В. Н.—истопник 56 лет, получил 15 плетей.

9-го сентября 1942 г. из санатория Наркомнефти, по приказу военного коменданта города Кисловодска Поль и начальника гестапо Вельбена, обманным путём, под предлогом отправки в малонаселённые районы Украины, были вывезены и расстреляны в противотанковом рву, в районе Минеральных Вод лучшие советские врачи, медицинские сёстры и обслуживающий персонал санатория, с семьями, включая грудных и малолетних детей, инвалидов и стариков—всего 46 человек.

Установлено, что в городе Кисловодске, в школе № 16, в августе 1942 г., гестаповцы организовали застенок, где зверски истязали советских граждан. В этот застенок они привезли из Бугурстана и Бекешевки 150 человек арестованных, эвакуированных из Крыма и со станции Кавказской, 6-го сентября 1942 г., здание школы № 16, где помещались арестованные, оцепили немецкие солдаты. Затем подъехали четыре машины, в которые немцы стали грузить арестованных. Сначала погрузили в них первую партию арестованных—одних только мужчин и увезли. Через некоторое время эти же машины вернулись и погрузили оставшихся женщин и детей. Свои жертвы гестаповцы свозили за реку Подкумок и там в овраге расстреливали из автоматов. Среди расстрелянных погибло 47 человек детей от грудного и до 15-летнего возраста.

Расстрел 150 советских граждан, содержавшихся в застенке гестапо в помещении школы № 16, был произведён по приказу коменданта города майора Лидтке.

22-го июня 1943 г., под городом Кисловодском, после сильного дождя, возле горы Кольцо, в районе колхоза им Кирова, жителями были найдены 26 трупов расстрелянных советских граждан.

При осмотре и судебно-медицинском освидетельствовании трупов было установлено среди них: 2 мужских, 15 женских и 9 детских трупов в возрасте от 2 до 12 лет. На всех 26 трупах были обнаружены следы насилий, истязаний: переломы конечностей и размозженные черепа.

При осмотре другого оврага, расположенного недалеко от горы Кольцо, на расстоянии 250 метров от дороги, идущей из Кисловодска в Первомайский Аул, была обнаружена размытая насыпь глубиной в 10 метров, из которой были видны отдельные части человеческих трупов.

В этом месте с 26 по 29 июля 1943 г. были произведены раскопки, в результате которых извлечено 130 трупов. Судебно-медицинским осмотром было установлено: труп 4-месячной девочки насильственных признаков смерти не имел, ребёнок был брошен в овраг живым и погиб от удушения; труп мужчины в одежде красноармейца с перевязанной правой рукой и левой ногой, рядом с этим трупом обнаружены костыли. При осмотре трупов младенцев медицинская экспертиза установила, что все они были заживо брошены в овраг вместе с расстрелянными матерями. На всех остальных трупах обнаружены следы пыток и истязаний: оторванные нижние челюсти, переломанные конечности, вывихи и изувеченные лица.

В результате произведённых раскопок в районе горы Кольцо, за время с 26 июня по 7 июля 1943 года было извлечено 322 трупа советских граждан, расстрелянных и зверски замученных по приказам военного коменданта города Кисловодска Поль, второго коменданта майора Лидтке, начальника гестапо Вельбена, помощника начальника гестапо Вебера, при участии исполнителей их приказов первого следователя гестапо Геринга, второго следователя Циже, заместителя коменданта гестапо Келлера, начальника хозяйственной части гестапо Хаусмана и второго начальника хозяйственной части Хуше.

Среди погибших были опознаны трупы советских граждан Абрамова П. В., Захарченко Е. И., врача Гольберг Л. А., Кушнаренко И. А., инженера Архиповой З. И., Шипиной Е. М., а также были обнаружены следующие документы: паспорт серии II-ЭЕ № 509311, выданный Павлоградской милицией на имя Овсеевич Ф. Х., 1900 года рождения, эвакуированной из Краснодарского края; паспорт серии УЛ № 550776 на имя Гуральник М. Л. 1886 года рождения, уроженца Белой Церкви; паспорт серии II-ЭЕ № 680361, выданный Днепропетровской милицией на имя Стискина Е. М. 1896 года рождения, уроженца Черниговской области; паспорт серии I-ЭЕ № 520536, выданный Павлоградской милицией 21 апреля 1941 года на имя Вагнер А. Г. 1901 года рождения, уроженца города Павлограда, Днепропетровской области и другие паспорта и документы, удостоверяющие личности расстрелянных.

Установлено, что за время оккупации города Пятигорска немецкими властями был совершён ряд чудовищных злодеяний над мирными советскими гражданами. Главными организаторами и непосредственными участниками злодеяний над советскими гражданами в городе Пятигорске были: капитан Винц—начальник гестапо «СД-12», бывший работник германского посольства в СССР; обер-лейтенант Фишер—заместитель начальника гестапо «СД-12» по следственной работе, и полковник Монц—начальник полевой жандармерии.

Исключительные по своей жестокости пытки и истязания советских граждан производились в помещении гестапо. Так, например, гражданина Ковальчук Филиппа Акимовича 1891 года рождения, проживающего в городе Пятигорске, арестовали 27 октября 1942 года у себя на квартире, избили до потери сознания, затем отвели в гестапо и бросили в одну из камер. Через сутки гестаповцы приступили к его истязаниям и пыткам. Допрашивали и избивали его только ночью. Для допросов вызывали в отдельную камеру, где были специальные приспособления для пыток—цепи с поручнями для закрепления рук и ног. Эти цепи были прикреплены к цементному полу камеры. Арестованных предварительно раздевали наголо, клали на пол, затем руки и ноги заковывали в цепи. Таким пыткам и подвергали гр. Ковальчук. Находясь закованным в цепях, он совершенно не мог двигаться и лежал вверх спиной, в таком положении избивали его резиновыми палками в течение 16 дней.

Кроме таких нечеловеческих пыток, гестаповцы применяли и следующие: Закованным в цепи на спину клали широкую доску и сверху по этой доске стяжёлыми гирями наносили резкие удары, вследствие чего у заключённого лилась кровь изо рта, носа и ушей и он терял сознание.

Камера пыток в гестапо была устроена таким образом, что когда одного арестованного пытали, то остальные арестованные, сидящие в соседней камере и ожидавшие предстоящей расправы, наблюдали за пытками и истязаниями.

После пыток, заключённого, потерявшего сознание, бросали в сторону и следующую свою жертву гестаповцы силой волокли из соседней камеры, вновь заковывали в цепи и таким же путём продолжали пытать. Камеры пыток всегда были в крови. Доска, которую накладывали на спину, также была вся в крови, резиновые палки, которыми избивали арестованных, от крови были красные.

Арестованных советских людей, обречённых на расстрел, после невероятных пыток и истязаний, загоняли в машину, увозили за город и расстреливали.

Освобождённая Красной Армией из застенка гестапо Супрун Анастасия Иосифовна, 1908 года рождения, проживающая в городе Пятигорске, по улице Власова, № 3, была арестована и заключена в одну из камер гестапо; вскоре к ней в камеру для допроса явился заместитель начальника гестапо обер-лейтенант Фишер с переводчиком. Переводчик предложил ей раздеться и лечь вниз лицом на скамейку. После того, как она легла на скамейку, палач Фишер сам лично избил её деревянной палкой до потери сознания.

Не добившись вынужденных показаний, переводчик предупредил Супрун, что в дальнейшем за «неискренние» показания на допросе она будет получать по 25 палок и будет забита насмерть. В дальнейшем при допросах её также до потери сознания избивал этот же офицер гестапо.

Чайка Варвара Ивановна, 1912 года рождения, проживающая по улице Дзержинского, 31, кв. 3, во время пребывания в заключении гестапо подвергалась со стороны начальника гестапо капитана Винц невероятно жестоким пыткам. Вот что сообщает об этом Чайка В. И.:

«Я была подвергнута издевательствам и пыткам со стороны начальника гестапо немца капитана Винц. Однажды он меня вызвал на допрос в камеру пыток. В этой камере было четыре стола. На полу деревянные решётки и два таза с водой, в которых лежали кожаные плётки. На потолке—два кольца с пролетыми в них веревками, на которые подвешивали арестованных во время пыток. По команде капитана Винц гестаповцы положили меня на стол, сняли с меня всю одежду и сильно избивали плетьми. Избиениям я подвергалась дважды. Всего мне нанесли 75 ударов плетьми, отбили почки и выбили 8 зубов».

В городе Пятигорске немецкие власти производили массовое истребление советских граждан.

Вблизи памятника места дуэли Лермонтова, на горе Машук, были отрыты пять могил, в которых обнаружены 75 трупов.

На Комсомольской поляне, в шести километрах от города Пятигорска, у подножья горы Машук, в восьми могилах обнаружены 125 трупов зверски замученных, расстрелянных советских граждан.

В районе Белой Ромашки, на Кузнечной улице, против конюшен, обнаружено шесть трупов красноармейцев, расстрелянных немцами 10 августа 1942 года. В этом же районе около первой городской больницы были отрыты трупы 16 курсантов танкового училища. Установлено, что немцы добили раненых курсантов.

Всего в засыпанных ямах в районе Пятигорска обнаружено 356 трупов замученных и расстрелянных советских граждан, в числе которых мужчин — 283, женщин и детей—66. Это не полные данные. Много могил ещё не обнаружено.

Из Пятигорска в октябре месяце 1942 года по приказу начальника, так называемой, пятигорской «биржи труда», офицера Ланке, было насильственно угнано в рабство в Германию на каторжные работы 800 человек советских граждан. Насильственная отправка советских граждан в Германию сопровождалась надевательствами, избиениями и угрозами расстрела.

Исключительную жестокость в обращении с советскими гражданами при угоне их в Германию проявил начальник пятигорской «биржи труда» офицер Ланке.

Установлено, что немецкие оккупанты с невероятной звериной ненавистью учинили кровавую бойню над еврейским населением г. Кисловодска. 16-го августа 1942 года, на второй день оккупации города немецкое командование, в лице военного коменданта города Кисловодска Поль и начальника гестапо Вельбена, обязало еврейское население города немедленно сдать немецкому командованию ценности: золото, бриллианты, серебро, ковры, костюмы, бельё, обувь и сто тысяч рублей наличными деньгами.

18 августа 1942 года военным комендантом Поль была объявлена регистрация всего еврейского населения, независимо от пола и возраста. После регистрации всем лицам еврейской национальности, под угрозой расстрела, было приказано носить на правой стороне груди отличительный знак — шестиконечную звезду.

7 сентября 1942 года последовало предписание от немецкой комендатуры № 12, в котором евреям было предложено явиться 9 сентября на товарную станцию Кисловодска, взяв с собой багаж весом не больше 20 килограммов, наиболее ценные вещи и двухдневный запас продуктов для отправки, якобы, в малонаселённые пункты Украины. Ключи от квартиры было предложено сдать в комендатуру № 12, с указанием на особой записке адресов квартир.

9 сентября 1942 года на товарную станцию Кисловодска собралось около 2 000 человек евреев, среди них были старики, женщины и дети, которых погрузили в эшелон, состоящий из 18 открытых платформ и двух крытых вагонов, и под усиленным конвоем отправили на ст. Минеральные Воды.

На основании показаний жителей города Минеральные Воды, очевидцев фашистских злодеяний: Лисицина Ф. М., Михеева Н. В., Белоусовой Е. Е., Розанова А. Н. и других, а также машинистов паровозного депо Минеральные Воды—Павлова А. М. и Сапунова А. В., сопровождавших со станции Кисловодск эшелон с еврейским населением в составе 18 платформ и двух вагонов, установлено, что прибывшие 9 сентября 1942 года в эшелоне со станции Кисловодск около 2 000 советских граждан по национальности евреи были, по приказу коменданта города Кисловодска Поль, начальника гестапо города Кисловодска Вельбен, его помощника Вебер и коменданта города Минеральные Воды майора Барт, расстреляны в противотанковом рву против стекольного завода, в двух с половиной километрах от г. Минеральные Воды. Здесь же были расстреляны тысячи евреев с их семьями, вывезенные из Ессентуков и Пятигорска.

10 июля 1943 года членом Чрезвычайной Комиссии академиком Алексеем Толстым была произведена раскопка этого противотанкового рва на протяжении 551 метра. Комиссия установила, что в этом противотанковом рву находится не менее 6 300 зверски расстрелянных советских граждан.

Установлено, что организаторами истязаний и расстрелов советских граждан в г. Минеральные Воды были немецкий военный комендант города майор Барт и начальник полевой жандармерии штаб-фельдфебель Ройтгард, по приказу которых расстреляны железнодорожники, рабочие и служащие советских учреждений.

При вскрытии того же противотанкового рва были опознаны трупы граждан г. Минеральные Воды—кондуктора Табурченко И. К., его сына учителя Табурченко В. И., кондуктора Кукса П. П., токаря паровозного депо Захарова М. И., машиниста депо Советова И. А. и других.

Чрезвычайная Государственная Комиссия считает ответственными за совершенные злодеяния в городах: Ставрополе, Георгиевске, Кисловодске, Ессентуках, Минеральных Водах, курорте Теберда и других районах Ставропольского края—за массовые убийства многих тысяч невинных мирных жителей, за убийства и истязания раненых и больных военнопленных, за нечеловеческие пытки в застенках гестапо, за ограбление и увод в немецкое рабство советских граждан, организованные по прямым приказам и директивам гитлеровского военного командования: командующего первой танковой армией генерала кавалерии Мак-кензена, начальника тыла танковой армии генерала Штубенрауха, начальника пропаганды танковой армии вондерфюрера доктора Витте, начальника полевой жандармерии полковника Монца, а также непосредственных исполнителей указанных зверских преступлений:

1) По гор. Ставрополю — начальника гестапо Майера, начальника команды «СД-12» обер-лейтенанта Кацендорфа, начальника «СД-12» обер-лейтенанта Клейбера, его заместителя—офицера гестапо Кнора, обер-лейтенанта гестапо Венцеля, начальника тюрьмы гестапо обер-лейтенанта Шмидта, его заместителя венгерца Энгель Николая, офицеров гестапо—Шульца Фреймана, Штунфа Байера, следователя гестапо Горинтропа, обер-лейтенанта войск «СС» Ферникса, офицеров—врачей «СД-12», Рауша и Шрелера, доктора Шульца, шефа по вопросам сельского хозяйства фельдфебеля команды «СД-12» Шмитца, ефрейтора команды «СД-12» Чич Адольфа и начальника ГФТ (тайной полевой полиции) лейтенанта Ноя.

2) По гор. Кисловодску — комендантов Поль и майора Лидтке, начальника гестапо Вельбена, помощника начальника гестапо Вебера, первого следователя гестапо—Геринга, второго следователя—Циже, заместителя коменданта гестапо—Келлера, начальника хозяйственной части Хаумана, второго начальника хозяйственной части—Хуш, начальника немецкого лазарета № 31.136 обер-артца Геллера, старшего фельдфебеля Ромакау, фельдфебеля Райфа и старшую медицинскую сестру этого лазарета Минну.

3) По гор. Пятигорску — начальника гестапо «СД-12» капитана Винца, заместителя начальника гестапо «СД-12» обер-лейтенанта Фишера, начальника биржи труда полковника Аншпона, второго начальника биржи труда офицера Ланке.

4) По гор. Ессентуки — коменданта обер-лейтенанта фон Бека, обер-лейтенанта фон Пфейфер.

5) По гор. Минеральные Воды — коменданта майора Барта, начальника полевой жандармерии штаб-фельдфебеля Ройтгарда.

6) По гор. Георгиевску — начальника немецких лазаретов шеф-врача барона фон Гаймана.

7) По курорту Теберда — коменданта города Микоян-Шахар обер-лейтенанта Отто Вебера.

8) По гор. Железноводску — комендантов капитанов Вульфа и Кофмана, офицера гестапо Франка.

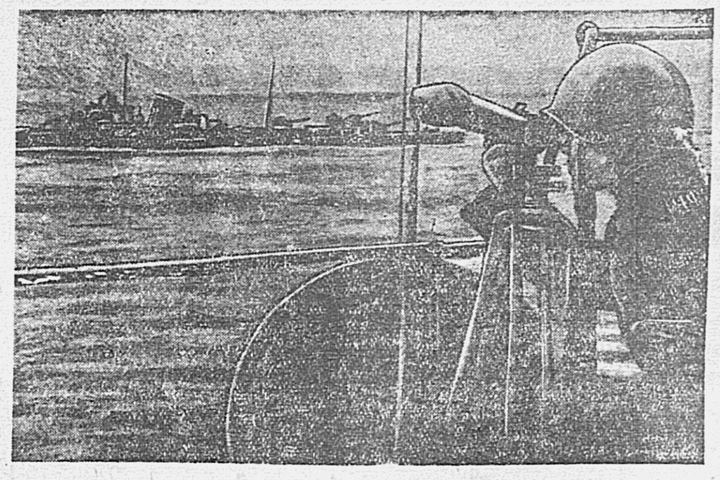

ЧЕРНОМОРСКИЙ ФЛОТ. На снимке: корабли в боевом походе.

Фото Е. Халдея. (Фотохроника ТАСС).

Наступление продолжается

СЕВЕРО-ЗАПАДНЕЕ ОРЛА, 3 августа. (Спец. корр. ТАСС). Проливные дожди последних дней до того испортили фронтовые дороги, что даже мощные танки передвигаются с большим трудом. Но непогода не приостановила ожесточённых боёв за большак. Немцы пытаются непрерывными контратаками сдержать продвижение советских войск. Ломая сопротивление вражеской пехоты, поддерживаемой танками и бомбардировочной авиацией, наши части продолжают развивать наступление.

На одном участке гитлеровцы бросили в контратаку 11 танков, пытаясь отрезать советских танкистов от пехоты. Гвардейцы опрокинули машины врага и обеспечили советской пехоте продвижение вперёд. Экипаж гвардии лейтенанта Бодунова в этом бою подбил два танка «Т-4» и передавил гусеницами свыше 20 гитлеровцев. Лёгкий танк гвардии старшего сержанта Сайбанова одержал победу в единоборстве с немецкой тяжёлой машиной.

На противотанковую батарею гвардии старшего лейтенанта Носова ринулась в атаку группа вражеских автоматчиков в сопровождении 8 танков. Первым снарядом гвардейцы подбили головную машину, а остальные повернули обратно.

Н-ская часть, сломив упорное сопротивление врага, выбила фашистов из четырех населённых пунктов и с хода форсировала водный рубеж. За один день боя они уничтожили несколько вражеских танков, 5 орудий, 2 миномёта, 2 бронемашины и истребили свыше 200 солдат и офицеров противника.

К. ПУХОВ.

За рубежом

ВОЕННЫЕ ДЕЙСТВИЯ НА ОСТРОВЕ СИЦИЛИЯ

ЛОНДОН, 2 августа. (ТАСС). Штаб союзников в Северной Африке сообщает, что американские войска заняли 9 городов, имеющих стратегическое значение в оборонительной системе неприятеля на северо-восточном побережье Сицилии. В числе этих городов — Кастель ди Туса, Кастель ди Лючи, Мотта и Петтинео.

В другом сообщении штаба указывается, что американские войска заняли Санстефано (к востоку от Чефалу) и Мистрессу (к юго-востоку от Чефалу).

Английская 8-ая армия начала наступление против главной оборонительной линии противника к югу от Катании.

ЛОНДОН, 3 августа. (ТАСС). Штаб союзных войск в Северной Африке передаёт, что войска союзников заняли Ассоро и Ниссория.

ДЕЙСТВИЯ АНГЛИЙСКОЙ АВИАЦИИ

ЛОНДОН, 3 августа. (ТАСС). Официально сообщается, что в ночь на 3 августа крупные соединения английских бомбардировщиков совершили налёт на Гамбург и другие объекты в Северо-Западной Германии. На эти объекты было сброшено большое количество фугасных и зажигательных бомб.

Другие группы бомбардировщиков атаковали различные объекты в Руре. Английская авиация проникла в глубь Голландии и Северо-Западной Германии и атаковала вражеские аэродромы и различные объекты на острове Зильт и в Куксхафене.

Из всех этих операций не возвратились на свои базы тридцать бомбардировщиков и два истребителя.

РОСТ НЕДОВОЛЬСТВА И ВОЗМУЩЕНИЯ В ВЕНГРИИ

СТАМБУЛ, 3 августа. (ТАСС). Принудительное изъятие у венгерских крестьян хлеба, постоянные призывы властей к «самоограничению», систематические обыски и облавы с целью выявления «злостных укрывателей» продуктов, — все эти мероприятия властей усиливают в широких слоях венгерского населения недовольство и озлобление. Гитлеровская газета «Донау цейтунг» опубликовала статью своего будапештского корреспондента, который заявляет, что последние мероприятия венгерских властей вызвали в стране «волну истерии». Ссылаясь на венгерскую правительственную печать, корреспондент пишет, что среди населения имели место «истерические выступления». Правительственная печать обвиняет венгров в том, что они своими действиями нарушают «общественную безопасность». Для борьбы с «недовольными» министерству внутренних дел разрешено создать так называемую «вспомогательную полицию из вполне благонадёжных элементов».

Война на Тихом океане

ЛОНДОН, 4 августа. (ТАСС). Штаб объединённого командования вооружёнными силами союзников в юго-западной части Тихого океана сообщает, что авиация союзников продолжала атаковать японские баржи на этом театре военных действий. За последние 10 дней авиация союзников уничтожила или вывела из строя около 200 японских барж. Японцы понесли большие потери в людях и материалах.

На острове Новая Георгия авиация союзников атаковала японские позиции и военные сооружения в районе гавани Байроко. Отмечены пожары и взрывы. Части войск союзников, продвигаясь вдоль побережья, достигли восточной части японского аэродрома в Мунда. Продвижение войск союзников в других частях острова продолжается.

К СВЕДЕНИЮ ДЕЛЕГАТОВ V РАЙОННОЙ ПАРТИЙНОЙ КОНФЕРЕНЦИИ ЦЕНТРАЛЬНОГО РАЙОНА ГОР. ХАБАРОВСКА

Пятая районная партийная конференция Центрального района гор. Хабаровска открывается 7 августа с. г. в Малом зале Дома Красной Армии в 19 часов.

Райком ВКП(б).

Ответственный редактор А. ГРЕБНЕВ.

В ТЕАТРАХ И КИНОТЕАТРАХ

ТЕАТР ДОМА КРАСНОЙ АРМИИ. Гастроли республиканского государственного театра русской драмы Карело-Финской ССР. 6 августа — «Коварство и любовь». 7 августа — «Мачеха». Начало в 8 ч. 30 м. веч.

ГОСЦИРК. Сегодня и ежедневно пролог-пантомима—«Артист цирка». Новая программа в двух отделениях. Начало в 9 ч. веч. Кассы открыты с 11 ч. утра до 10 ч. веч.

«ГИГАНТ». Большой зал. Демонстрируется новый художественный фильм — «Шестьдесят дней». Сеансы: 12, 1-45, 3-30, 5-15, 7, 8-45, 10-30. Малый зал — «Шёл солдат с фронта».

«СОВКИНО». — «Секретарь райкома». Сеансы: 2-45, 4-30, 6-15, 8, 9-45. Детский утренник — «Секретарь райкома». Начало в час дня.

В ПАРКЕ КУЛЬТУРЫ И ОТДЫХА демонстрируется кинофильм «Богдан Хмельницкий».

К сведению поступающих в Дальневосточный политехнический институт имени Куйбышева.

Все документы о поступлении в институт, а также запросы, направлять в г. Владивосток, ул. им. Пушкина, 10, до 25 сентября 1943 года.

АРТЕЛЬ «ПРОГРЕСС»

принимает заказы от колхозов, совхозов, хозорганизаций и учреждений на переработку, изготовление верёвки (построможной, возжевой, возовой, рыболовецкой, сетьевой и проч.) из материала и сырья заказчика. Принимает в ремонт от организаций и учреждений, частных лиц всевозможную мебель, производит ремонт чемоданов из материала заказчика. 516

ПРОГРАММА ОСНОВНЫХ ПЕРЕДАЧ ХАБАРОВСКОГО КРАЕВОГО РАДИОКОМИТЕТА С 9 ПО 15 АВГУСТА 1943 ГОДА

9 — понедельник. 17.30 — Передача для старших школьников. В. Балаш — «Воспитание». 21.15 — «Трибуна стахановца и рационализатора». 21.30 — Концерт — «Боевая песня». 10 — вторник. 8.15 — Статья «Тихоокеанцы отвечают балтийцам». 12.00 — Разучивание песни для детей «Родина зовёт», музыка Сардаряна. 17.30 — Слезкин — «До скорой встречи». 21.30 — Концерт — отрывки из оперы Даргомыжского «Русалка». 11 — среда. 8.15 — Статья — «Первые дни уборки урожая». 12.00 — Передача для детей. Басни Крылова. 18.45 — Стихи об отечественной войне. 21.15 — Мусоргский «Картинки с выставки». 12 — четверг. 12.00 — Передача для детей «Умелые руки». 21.15 — Передача для бойцов всевобуча — «Рассказы бывалых воинов». 21.30 — Концерт «Русская частушка». 22.30 — Эренбург — «Наступление». 13 — пятница. 17.30 — Передача для детей — отрывок из повести А. М. Горького — «Трое». 19.00 — Разучивание песни Листова — «Комсомольцы-моряки». 21.00 — Передача для Красной Армии — «Военная присяга — нерушимый закон Красной Армии». 22.30 — Саянов — «Случай на переправе». 14 — суббота. 12.00 — Передача для детей — «Наша помощь фронту». 21.15 — Передача для молодёжи — «Комсомольцы колхоза на уборке». 21.30 — Концерт — «Русская природа в творчестве Римского-Корсакова». 22.30 — Литературно-музыкальная передача — «Сталинские соколы». 15 — воскресенье. 12.00 — Красноармейский радиочас — «День авиации». 13.15 — Передача для детей — рассказы о лётчиках. 14.35 — Концерт из цикла «Великие русские композиторы» Бородин. 18.00 — Монтаж оперы Хренникова — «В бурю». 22.15 — Шолохов — «Они сражались за родину».

Адрес редакции: Хабаровск, ул. им. Калинина, 66. Телефоны: зам. редактора АТС — 23-89, ответственный секретарь—16-10 и АТС—24-97, секретариат—9-85. Отделы: партийной жизни—30-70, промышленно-транспортный — 11-20. сельскохозяйственный — 30-56, писем трудящихся—3-70, технический секретарь (дежурство круглосуточное)—24-39.

ВЛ10892 Типография «Тихоокеанская звезда». Адрес типографии: г. Хабаровск, Комсомольская, 42, телефон 17-56. Зак. № 184.