Пролетарии всех стран, соединяйтесь!

ТИХООКЕАНСКАЯ ЗВЕЗДА

ОРГАН ХАБАРОВСКОГО КРАЕВОГО И ГОРОДСКОГО КОМИТЕТОВ ВКП(б) И КРАЕВОГО СОВЕТА ДЕПУТАТОВ ТРУДЯЩИХСЯ

№ 115 (5411) | Вторник, 18 мая 1943 г. | ЦЕНА 20 КОП.

Всемерно развивать коневодство

НА-ДНЯХ было опубликовано постановление Совнаркома СССР и ЦК ВКП(б) «О мерах по увеличению поголовья лошадей, улучшению за ними ухода и содержания в колхозах и совхозах».

В этом постановлении указывается, что «СНК СССР и ЦК ВКП(б) придают исключительно важное значение развитию коневодства в колхозах и совхозах, как для обеспечения сельскохозяйственных работ, так и для удовлетворения потребностей Красной Армии в хороших, выносливых лошадях»...

Несмотря на высокий рост механизации сельского хозяйства, лошадь играла и будет играть в народном хозяйстве и обороне страны огромную роль. Недаром говорится в колхозной поговорке — «На трактор надейся, а коня не бросай». Между тем, в ряде районов нашего края местные партийные, советские и земельные органы ослабили руководство делом развития коневодства, не заботятся о выращивании лошадей, о бережном отношении к ним, рассчитывая на выполнение всех сельскохозяйственных работ, главным образом, тракторами и машинами.

В результате такого беззаботного отношения к лошадям в Вяземском, Бурейском, Кумарском и некоторых других районах края конское поголовье за первый квартал нынешнего года не только не увеличилось, но даже несколько сократилось. Ничем иным нельзя объяснить и недопустимо низкий выход жеребят во многих колхозах и совхозах. В прошлом году в Бурейском и Кумарском районах было получено в среднем лишь по 24 жеребёнка на каждую сотню конематок. Одна эта цифра говорит о полном забвении дела воспроизводства лошадей в этих районах.

Беззаботное отношение к коню чрезвычайно тяжело отражается и на ходе весенне-полевых работ. В дни войны нагрузка на живую тягловую силу в колхозах значительно возросла. Партия и правительство установили, что в колхозах нашего края в среднем на каждую рабочую лошадь должно быть выработано за весну по десять гектаров мягкой пахоты. Из этого расчёта каждому колхозу дано задание по пахоте, боронованию и севу на живом тягле. Однако, выполняются эти задания в большинстве районов неудовлетворительно. И это одна из серьёзных причин медленных темпов весеннего сева.

С первых дней полевых работ стало очевидно, что в Амурской области плохо подготовили коня к весне. Лошади во многих колхозах не были поставлены заблаговременно на отдых, не был создан на весенний сев специальный фуражный фонд, а, главное, не покончено с вреднейшей обезличкой и безответственностью в уходе за конём.

В сельхозартели «Первый ключ», Архаринского района, вместо 30 лошадей, работает в поле только 16. Да и те заняты, главным образом, на подсобных работах. К 11 мая в этом колхозе было посеяно на живом тягле всего-навсего пять гектаров, и ни одного гектара не вспахано. Не лучше обстоит дело в колхозах имени «Первого мая» и «Пятилетка». Лошади здесь истощены, потому что конюхи часто меняются, ответственности с них за порученное дело никто не спрашивает. Обезличены лошади и в полеводческих бригадах — сегодня колхозник работает на одних конях, завтра на других, а вышли они из строя, потерялась сбруя — спросить не с кого. Всё это прямой результат полнейшего отсутствия заботы о коне со стороны архаринских районных организаций.

Поэтому важнейшая задача райкомов партии, райисполкомов, земельных органов — немедленно покончить с вреднейшей обезличкой в уходе и использовании лошадей в колхозах и совхозах. Все рабочие лошади должны быть закреплены за полеводческими бригадами, а внутри бригад за колхозниками и рабочими совхозов, зарекомендовавших себя любовным отношением к коню. Повсеместно должны быть выделены постоянные конюхи, которые обязаны ежедневно производить осмотр и приёмку каждой лошади по возвращении её с работы. Партия и правительство требуют привлечения к строжайшей уголовной ответственности всех виновных в преступно-небрежном обращении с лошадьми.

Задача заключается в том, чтобы сейчас немедля улучшить уход за лошадьми и использование их на полевых работах, и безусловно в каждом колхозе добиться выполнения установленных заданий по пахоте и севу на живой тягловой силе.

Большая и ответственная работа должна быть проведена в колхозах и совхозах края по выполнению государственного плана развития коневодства. Для этого, прежде всего, необходимо добиться решительного повышения процента выхода жеребят. Нельзя дальше мириться с тем, что из года в год значительное количество кобыл остаются не покрытыми, и колхозы получают от сотни маток лишь по 20—30 жеребят.

Совнарком СССР и ЦК ВКП(б) в своём постановлении дали практические указания по организации воспроизводства конского поголовья, по развитию племенного коневодства. Необходимо, чтобы местные партийные, советские и земельные органы по-боевому, энергично взялись за выполнение этих указаний и уже в 1943 году добились значительного увеличения поголовья лошадей в колхозах и совхозах, полного сохранения всего полученного молодняка.

Совнарком СССР и ЦК ВКП(б) рекомендовали колхозам выдавать колхозникам дополнительную оплату зерном за выращивание конского поголовья. Дополнительную оплату могут получать конюхи, заведующие фермами, колхозники, работающие на кобылах, бригадиры полеводческих бригад за получение и сохранение жеребят сверх установленного задания. В совхозах за такие же показатели устанавливаются денежные премии. Это — серьёзный стимул для решительного улучшения всей постановки в колхозах и совхозах дела выращивания жеребят. Необходимо, чтобы об этих поощрительных мерах знал каждый колхозник и рабочий совхоза.

Всемерно развивать коневодство, неустанно выращивать хороших, выносливых лошадей для нашей славной Красной конницы и для сельского хозяйства — важная и ответственная задача партийных и советских организаций села.

Премии передовым МТС

По итогам Всесоюзного социалистического соревнования машинно-тракторных станций в 1942 году ВЦСПС и Наркомзем Союза ССР за хорошие показатели в работе присудили премии трём МТС нашего края. **Волочаевской МТС** (директор тов. Шварцман) присуждена вторая премия в размере 75 тысяч рублей. **Биробиджанской** (директор тов. Фельдман) и **Красноречанской** (директор тов. Петушков) присуждены третьи премии по 50 тысяч рублей.

Деньги переведены на текущий счёт этих машинно-тракторных станций.

КЕРБИНСКИЕ ГОРНЯКИ ВЫПОЛНЯЮТ ОБЯЗАТЕЛЬСТВА

ПОСЁЛОК ИМЕНИ ПОЛИНЫ ОСИПЕНКО, 15 мая. **(По телефону от наш. корр.).** В ответ на первомайский Приказ товарища Сталина коллектив Кербинского прискового управления решил выполнить годовой план золотодобычи к 1 декабря, а майское задание завершить в 25 дней.

Свои обязательства горняки выполняют. В первую декаду мая месячный план был выполнен на 36 процентов.

Значительных успехов в соревновании на участке Афанасьевском добился коллектив драги № 3. За 10 дней месячное задание выполнено на 41 процент. Драгеры тт. Яценко, Васильев и Дробышев суточное задание по кубажу выполняют на 150—180 процентов.

Стахановским трудом отвечают на Приказ товарища Сталина старатели участка Бриакан. Часто они выполняют дневное задание на 240 процентов и выше.

На помощь горнякам по усилению добычи металла в эти дни пришли десятки домохозяек. На участке Утески из 15 домохозяек создана старательская бригада. За декаду женщины выполнили полтора плана золотодобычи.

ОРГАНИЗАЦИЯ ЛЕТНЕГО ОТДЫХА ДЕТЕЙ В 1943 ГОДУ

Президиум ВЦСПС принял постановление об организации летнего отдыха детей. Центральным, областным, фабрично-заводским и местным комитетам профсоюзов предложено организовать с 1 июня 1943 года для детей рабочих, инженерно-технических работников и служащих предприятий и учреждений пионерские лагери и направить в них 465 тысяч детей, из них 100 тысяч детей на срок 45 дней (лагери санаторного типа), в остальных — на срок в 21 день.

В местностях, где невозможна организация пионерских лагерей, должны быть созданы в клубах, садах и при школах детские летние площадки. На эти площадки будут направлены 200 тысяч детей рабочих, инженерно-технических работников и служащих, из них 100 тысяч детей на срок 45 дней (площадки санаторного типа) и остальных — на срок в 30 дней.

10 процентов путёвок в пионерские лагери и на детские летние площадки фабрично-заводские и местные комитеты профсоюзов должны предоставлять бесплатно детям инвалидов Отечественной войны, а также детям бойцов и командиров Красной Армии. Остальные путёвки распределяются фабрично-заводскими и местными комитетами профсоюзов между рабочими, инженерно-техническими работниками и служащими за плату с учётом размера их заработка. Преимущество предоставляется членам профсоюзов.

(ТАСС).

По Советскому Союзу

✱ Наркомздрав СССР расширяет сеть медицинских учреждений, оказывающих квалифицированную помощь инвалидам Отечественной войны. К 15 июня на базе крупнейших институтов и хирургических клиник будут организованы специализированные отделения для восстановительного лечения. Такие отделения создаются: при Центральном институте травматологии и ортопедии, при Центральном институте курортологии, при Свердловском институте травматологии и ортопедии, при клинике II Московского медицинского института и хирургической клинике Молотовского института.

Многие эвакогоспитали реорганизуются в больницы по восстановительной хирургии. Они откроются в Баку, Ереване, Тбилиси, Алма-Ата, Сталинабаде, Ашхабаде, Ташкенте, Уфе, Казани и других городах.

✱ В Нижне-Чирчикском районе, Узбекской ССР, на площади в 1.800 гектаров, создан первый в Средней Азии овощной семеноводческий совхоз «Узбекский семеновод». Он явится крупнейшим в СССР рассадником лучших сортов овощей.

✱ 18 мая исполняется 143 годовщина со дня смерти Суворова. На его родине в селе Кончанском, в колхозах, на предприятиях, в учреждениях и школах района состоятся беседы о Суворове и его полководческом искусстве. Местный музей пополняется новыми материалами. Подготовлены стенды, посвящённые итогам зимней кампании Красной Армии 1942—43 гг. 18 мая в Кончанском у памятника Суворову состоится митинг.

(ТАСС).

РЕШИТЕЛЬНО ПОДТЯНУТЬ ОТСТАЮЩИЕ МТС, КОЛХОЗЫ И СОВХОЗЫ!

Соревнование за первенство

С каждым днём трактористы Средне-Бельского зерносовхоза набирают темпы в работе. За последние три дня шла борьба за первенство между посевным агрегатом первого отделения **Михаила Романюк** и посевным агрегатом третьего отделения **Иннокентия Ролько.**

13 мая Романюк засеял 97 гектаров, 14 мая — 105, 15 мая — 105 гектаров, вместо 80 гектаров по норме. За это время он сэкономил 213 килограммов горючего и заработал 251 рубль.

Ролько за эти три дня засеял 244 гектара и сэкономил 654 килограмма горючего.

Молодая трактористка первого отделения Нина Шербань, вступая в комсомол, дала обязательство хорошо работать на севе. Слово своё она сдержала. За последнюю пятидневку она вспахала 60 гектаров, вместо 50, и сэкономила 138 килограммов горючего.

На 5 отделении приступили к посадке картофеля. Тракторист Савелий Соколов на тракторе СТЗ 14 мая посадил семь гектаров, перевыполнив задание на два гектара.

И. ВИШНЕВЕЦКИЙ.

Заместитель начальника политотдела Средне-Бельского зерносовхоза.

СРЕДНЕ-БЕЛАЯ, 17 мая. **(По телеграфу).**

В ПЕРЕДОВОЙ ЖЕНСКОЙ БРИГАДЕ

Среди тракторных бригад Бузулинской МТС попрежнему держит первенство женская бригада колхоза «Таёжник». Почти все трактористки этой бригады перевыполнили за первые 15 календарных дней установленные нормы и получают дополнительную оплату. Трактористка **Галина Панченко** с каждым днём повышает выработку. 15 мая она засеяла 21 гектар, 16 — 24 гектара, при норме в 9,5 гектара.

БУЗУЛИ, 17 мая. **(По телефону от наш. корр.).**

СЕЮТ ПШЕНИЦУ СВЕРХ ПЛАНА

КУЙБЫШЕВКА-ВОСТОЧНАЯ, 12 мая. (По телефону). Вслед за колхозами «Красный пахарь» и имени ОКДВА закончили сев пшеницы сельхозартели «Герой труда», «Свобода», «Путь вперёд», имени Чкалова и «Факел Ильича».

Все эти колхозы сеют пшеницу сверх плана в фонд обороны и помощи колхозам и колхозникам, освобождённым от немецких оккупантов.

☆

АМУРЗЕТ, 17 мая. (КрайТАСС). Колхоз имени Чкалова (председатель т. Лысенко) первым в Сталинском районе, Еврейской автономной области, закончил сев зерновых.

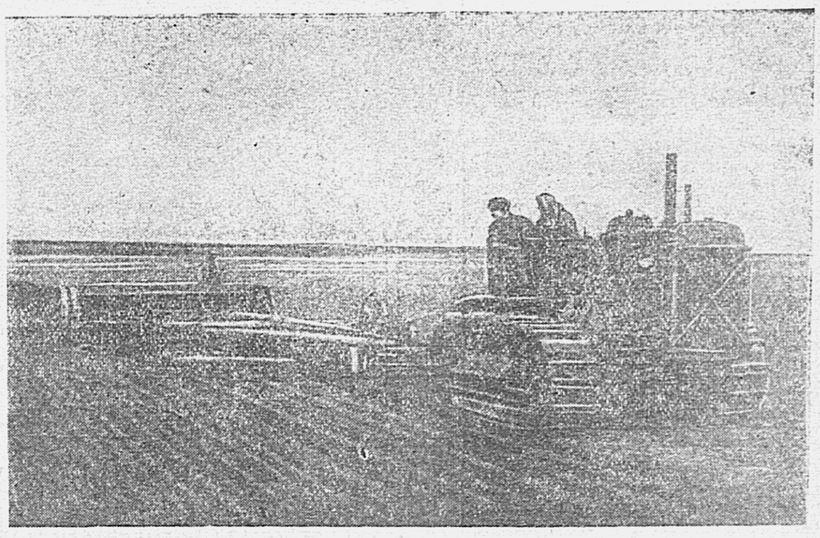

В колхозе «Декабрист», Куйбышевского района, широко используются пахотно-посевные агрегаты. На снимке: пахотно-посевной агрегат за работой.

Фото В. Байдалова. (КрайТАСС).

Список колхозов

засеявших сверх плана гектары в фонд обороны и помощи колхозам, пострадавшим от немецких захватчиков

☆

СВОБОДНЕНСКИЙ РАЙОН

7. **ИМЕНИ ПЕРВОГО МАЯ** (председатель колхоза тов. **Бардин**). Посеяно сверх плана два гектара подсолнуха.

8. **«НОВЫЙ ПУТЬ»** (председатель колхоза тов. **Макаров**). Посеяно сверх плана четыре гектара пшеницы.

9. **«ШУМНЫЙ КЛЮЧ»** (председатель колхоза тов. **Тогстых**). Посеян сверх плана один гектар пшеницы.

АРХАРИНСКИЙ РАЙОН

10. **ИМЕНИ ДИМИТРОВА** (председатель колхоза тов. **Звягинцев**). Посеяно сверх плана 15 гектаров пшеницы.

11. **«ПОБЕДА»** (председатель колхоза тов. **Нихайчик**). Посеяно сверх плана 10 гектаров пшеницы.

РАЙОН ИМЕНИ ЛАЗО

12. **«ТРЕТЬЯ ПЯТИЛЕТКА»** (председатель колхоза тов. **Лесников**). Посеяно сверх плана два гектара пшеницы.

ОБ ОТСТАЮЩИХ КОЛХОЗАХ И БЕСПЕЧНЫХ РУКОВОДИТЕЛЯХ...

☆

От специального корреспондента «Тихоокеанской звезды»

☆

Просматривая очередную сводку о ходе сева, секретарь Серышевского райкома партии тов. Найдёнов задержался на показателях Добрянского колхоза «Знамя Коммуны».

— Опять эти добрянцы подводят, — возмущался секретарь райкома.

Добрянский колхоз и в самом деле основательно отстал с севом. Полевые работы здесь длятся уже три недели, а пока засеяно не более четырёхсот гектаров из 2.400 по плану. За последнюю пятидневку колхоз посеял всего три процента к плану.

И хотя о неблагополучии в Добрянке давно было известно районным организациям, туда уже долгое время никто не заглядывал. Только 13 мая, когда положение с севом стало исключительно тревожным, в колхоз решил выехать секретарь райкома тов. Найдёнов. Неутешительная картина представилась ему. Вместо обычного оживления, на полях сельхозартели была непонятная тишина. На концах массивов стояли тракторы Краснояровской МТС. Из девяти машин, находящихся на полях колхоза, к приезду секретаря райкома работало только три. Четыре трактора за всю весну не сделали ни одной борозды. Одни из них были отправлены неисправными с усадьбы МТС, другие выбыли из строя в пути. Их кое-как доставили на буксире в колхоз и поставили на... ремонт.

Но и исправные машины используются не на полную мощность. Возле села, например, работал трактор ЧТЗ Василия Новоженова лишь с восемью корпусами, вместо десяти. Да к тому же ещё и бороны не были прицеплены. И неудивительно, что за восемь суток на этой машине выработано в переводе на мягкую пахоту только 51 гектар — в среднем по 6 гектаров в сутки. Среднесуточная недовыработка составляет 14 гектаров.

Другой трактор ЧТЗ, которым управляют водители Дедух и Савченко, выработал ещё меньше. Средняя производительность этого трактора — 4 гектара мягкой пахоты в день.

Таким образом, из-за неполной загрузки и больших простоев этими двумя машинами с начала сева недовыработано 400 гектаров мягкой пахоты.

Посевные дела серьёзно можно было бы поправить за счёт включения в работу всего наличного поголовья живого тягла. Но в колхозе и это не сделано. И, главным образом, по той причине, что около 20 лошадей ежедневно занято на вывозке семенного зерна из других колхозов.

Кажется странным, что в разгар сева в колхозе «Знамя Коммуны» заняты столь необычной для этого времени работой. Ведь обменными операциями и займом семян следовало заниматься до начала сева.

Правда, председатель колхоза тов. Давыденко ещё в январе забил тревогу в районных организациях об оказании помощи семенами. В райисполкоме, в земельном отделе, в райкоме партии охотно выслушивали председателя, обещали помочь, но дальше слов дело не двигалось. Только весной районные организации, наконец, помогли колхозу занять семена в других артелях. И вот теперь добрянцы отвлекают тягло и рабочую силу от прямых работ в поле на вывозку семян.

Ко всему этому следует добавить исключительную расхлябанность и неорганизованность в самом колхозе. Нередко здесь можно наблюдать такую картину: солнце ещё высоко, до наступления вечера остаётся добрых два—три часа, а колхозники уже возвращаются с поля домой.

Так было, например, и в день приезда секретаря райкома партии, когда работа в поле прекратилась в седьмом часу вечера. Оказывается, в колхозе до сих пор не открыты детясли и не организован ночлег в поле. Вот люди и тратят драгоценное время на хождение к месту работы и обратно. По этой причине большинство колхозников изо дня в день не выполняет норм выработки.

Не первый год Добрянский колхоз числится в Серышевском районе отстающим, и то, что сейчас происходит на колхозных полях, многим напоминает прошлогоднюю весну. Тогда ведь тоже посевные дела в Добрянке шли, как говорится, с большим скрипом.

Дорогой ценой пришлось поплатиться колхозу за плохую работу. Здесь получили самый низкий урожай зерновых в районе. Овса едва собрали по 5,5 центнера с гектара, а на 200 гектарах из-за позднего сева он даже не вызрел и был скошен на сено. Пшеницы намолотили по 6,5 центнера, сои — менее полцентнера с гектара. В итоге колхоз остался без семян.

Такая история повторяется в колхозе на протяжении нескольких лет. И настолько руководители райкома партии, райисполкома и МТС примирились с отставанием колхоза «Знамя Коммуны», что даже перестали реагировать на многочисленные сигналы о провалах и срывах работы в этом хозяйстве.

Вот и сейчас за три недели сева в колхоз только раз наведались директор Краснояровской МТС т. Браверман и начальник политотдела т. Селезнёв, да и то лишь на несколько часов. Руководители машинно-тракторной станции видели во время своего посещения организационные неполадки в колхозе, открыто возмущались ими, журили председателя артели, но отправлялись в дальнейший путь, практически ничего не сделав. Никто из работников МТС и района даже не попытался пожить в Добрянке несколько дней и основательно разобраться в причинах хронического отставания колхоза, помочь его руководителям навести порядок в хозяйстве. А ведь работа с отстающими — это, пожалуй, самое основное звено в работе политотдела и районных организаций.

Между тем, «Знамя Коммуны» — не единственный отстающий колхоз в Серышевском районе. Не лучше идут дела в колхозах имени Буденного, имени Ворошилова, «Красном партизане». Они-то и тянут район назад.

В Серышеве очень много говорят о передовых колхозах, часто бывают в них. Но плохо то, что за этими переговорами здесь не замечают отстающих и не сосредоточивают на них главное внимание. Начальник политотдела Краснояровской МТС т. Селезнёв частый гость в лучших колхозах — имени Ленина и «Красный ключ». Он и на полях там бывает, и работой тракторов интересуется, и дельные советы даёт руководителям. А вот такие колхозы, как имени Буденного, имени Ворошилова, «Знамя Коммуны», которым необходима конкретная повседневная помощь, остаются вне поля деятельности политотдела и районных организаций.

Неслучайно поэтому Серышевский район по темпам сева занимает одно из последних мест в Амурской области.

А. ГОЛОВКО.

Серышевский район, Амурской области.

От Советского Информбюро

ВЕЧЕРНЕЕ СООБЩЕНИЕ 16 МАЯ

В течение 16 мая на фронте существенных изменений не произошло.

За истекшую неделю, с 9 по 15 мая включительно, в воздушных боях и на аэродромах противника уничтожено 370 немецких самолётов. Наши потери за это же время—104 самолёта.

* * *

15 мая нашей авиацией на различных участках фронта уничтожено и повреждено до 60 немецких автомашин с войсками и грузами, подавлен огонь 10 артиллерийских и 5 миномётных батарей, потоплены транспорт и тральщик противника.

* * *

На Кубани, северо-восточнее Новороссийска, наши артиллеристы и миномётчики разрушили свыше 30 дзотов и блиндажей, уничтожили 7 немецких орудий и 18 пулемётных точек. На одном участке противник силой до батальона пехоты при поддержке танков дважды пытался атаковать наши позиции. Бойцы Н-ской части отбили атаки гитлеровцев. Подбито 3 танка и уничтожено до роты немецкой пехоты.

В низовьях Кубани наши отряды отразили попытку разведывательных групп противника переправиться через водный рубеж. Уничтожены 80 немецких солдат и офицеров. Захвачены 2 пулемёта, миномёт, 40 винтовок и автоматов.

* * *

Южнее Балаклеи наши части артиллерийским огнём уничтожили 3 немецких орудия, 7 автомашин с грузами, рассеяли и частью истребили до роты пехоты противника. Снайперы Н-ской части уничтожили 56 гитлеровцев.

* * *

В районе Севска разведчики под командованием лейтенанта тов. Гриценко скрытно пробрались в тыл противника. В завязавшейся схватке они уничтожили группу немцев и, захватив пленных, вернулись в свою частью.

* * *

На Волховском фронте происходила редкая артиллерийско-миномётная перестрелка. Наши подразделения разрушили 10 немецких дзотов, 5 блиндажей, взорвали склад боеприпасов и уничтожили более 100 немецких солдат и офицеров.

* * *

Гитлеровцы снарядили крупную карательную экспедицию против партизанского отряда, действующего в одном из районов Смоленской области. Ночью численно превосходящим силам противника удалось окружить отряд. Партизаны заняли круговую оборону и метким огнём успешно отражали атаки немцев. Упорно обороняясь, советские патриоты измотали противника, а затем атаковали гитлеровцев и вышли из окружения, сохранив живую силу, вооружение и обоз. За три дня боёв убито до 400 немецких солдат и офицеров. Отходя на новую базу, партизаны разгромили немецкие гарнизоны в двух населённых пунктах и захватили 6 пулемётов, много винтовок и боеприпасов.

* * *

Перешедший на сторону Красной Армии сержант 7 роты 20 полка 1 словацкой моторизованной дивизии Штефанон Драчка заявил: «Чехословаки всей душой ненавидят немцев и называют их убийцами. Когда гитлеровские банды ворвались в Чехословакию, жизнь стала невыносимой. Десятки тысяч людей они бросили в тюрьмы и концлагери. Мне хочется отомстить немцам за их зверства и гнусные преступления. Я верю, что гитлеровская нечисть будет раздавлена и сметена, а Чехословакия будет восстановлена. Мы знали, что в России есть чехословацкая воинская часть, которая с оружием в руках борется против немцев. Я завидую солдатам этой чехословацкой части. Они вместе с русскими сражаются против немцев за честь и свободу Чехословакии. Воевать за свою родину против гитлеровцев—это высшее счастье».

* * *

Ниже публикуется письмо советской девушки Насти, насильно увезённой на каторгу в Германию: «Здравствуй, моя дорогая мама! Я пока жива, но здоровье моё всё ухудшается. Работать заставляют с раннего утра и до поздней ночи. Всем, кто попал сюда, очень плохо. Нас гоняют как собак. Хлеб дают какой-то древесный. Нас пригнали сюда из России на смерть. Ни на шаг не отпускают без конвоя. И на работе, и в бараках сидим как будто в тюрьме. Один раз в день дают суп. Это не суп, а свиное месиво. Завтрака и ужина нет, работай и живи как хочешь. Здесь до того тяжко, что жизнь опостылела. Лучше умереть на родине, чем жить и мучиться здесь, где над нами издеваются и не считают за людей».

УТРЕННЕЕ СООБЩЕНИЕ 17 МАЯ

В течение ночи на 17 мая на фронте ничего существенного не произошло.

* * *

На Кубани, северо-восточнее Новороссийска, артиллеристы Н-ского соединения, совершив несколько огневых налётов на позиции и ближние тылы противника, разрушили 8 немецких дзотов, подавили огонь 4 артиллерийских батарей, уничтожили 25 автомашин и повозок с грузами.

* * *

На Западном фронте отряд немцев пытался боем разведать наши позиции. Наши подразделения умелым манёвром обошли противника и уничтожили до 100 немецких солдат и офицеров. Захвачены 3 пулемёта и 75 винтовок и автоматов.

* * *

На Калининском фронте группы разведчиков под командованием старшего лейтенанта т. Ботовского и старшего лейтенанта т. Маслова ворвались в деревню, занятую немцами. Автоматчики группы Ботовского противотанковыми гранатами взорвали 3 дзота и 2 землянки вместе с находившимися в них гитлеровцами. Тем временем группа Маслова отрезала немцам пути отступления из деревни. В непродолжительной схватке весь вражеский гарнизон был уничтожен.

* * *

В районе Лисичанска наши части вели огневой бой с противником. Уничтожено 11 немецких дзотов и блиндажей, 3 орудия, 7 автомашин с боеприпасами и до роты гитлеровцев.

* * *

Несколько партизанских отрядов, действующих в Могилёвской области, одновременно напали на 8 немецких гарнизонов. Партизаны истребили более 200 гитлеровцев. Советскими патриотами захвачены 10 пулемётов, 3 миномёта, 120 винтовок и много боеприпасов. Другой партизанский отряд взорвал на минах немецкий эшелон с продовольствием. Разбиты 16 вагонов. Во время крушения убито 12 гитлеровцев из охраны эшелона.

* * *

Перешедший на сторону Красной Армии солдат 76 пехотного полка 20 немецкой мотодивизии Ганс М. рассказал: «Известие о поражении немецких и итальянских войск в Тунисе произвело в полку гнетущее впечатление. Зимой катастрофа постигла армию Паулюса под Сталинградом, теперь уничтожена армия Арнима. Одно поражение следует за другим. Военное счастье отвернулось от Германии. Её силы иссякают быстрее, чем можно было предположить. Сводки германского командования вызывают негодование солдат. В сводках ведь всегда сообщается, что военные действия развиваются планомерно. Какой бы оборот события ни принимали, нам неизменно внушали, что всё заранее предопределено немецким командованием. Теперь солдаты по этому поводу говорят: «С Кавказа мы отступили в соответствии с планом. Армия Паулюса погибла планомерно. Планомерно оставлены Ржев и Вязьма, Великие Луки и Демянск. Теперь планомерно сдали Тунис. Наверно Германия так же «планомерно» проиграет войну». Многие солдаты настроены весьма мрачно. Каждый понимает, что будущее не сулит германской армии ничего хорошего, особенно теперь, когда англо-американские силы в Тунисе освободились и со дня на день могут вступить в дело на других фронтах».

* * *

Норвежские патриоты самоотверженно ведут борьбу против немецких оккупантов. В районе Бергена норвежцы сожгли склад немецкой военно-строительной организации Тодта. Вблизи Осло патриоты взорвали пароход, на котором находилось свыше 60 гитлеровцев. В районе Тронхейма норвежские партизаны пустили под откос поезд с орудиями морской артиллерии. В апреле норвежские партизаны совершили налёт на концлагерь, перебили немецкую охрану и освободили всех заключённых патриотов.

Дневник

За чистоту и порядок на предприятии

На-днях в редакцию газеты «Тихоокеанская звезда» поступило письмо от работника завода имени Молотова тов. Кашина. Автор письма справедливо возмущается тем, что территория и производственные помещения завода захламлены металлическими и древесными стружками, тряпками, бумагой, разбитыми ящиками.

«Начальники цехов, — пишет тов. Кашин, — ежемесячно подводят итоги социалистического соревнования, но ни разу они не подумали о том, чтобы навести чистоту и порядок в своих производственных помещениях. Сильно запущены, загрязнены цехи, где начальниками тт. Зайцев, Цимбер и Романов. У рабочих мест постоянно валяются вороха металлической стружки, промасленных тряпок, бумаги. Такая обстановка, несомненно, снижает производительность труда рабочих».

Завод имени Молотова — не единственное предприятие, где партийные и хозяйственные руководители забыли о наведении и поддержании чистоты и порядка. Зайдите в механический цех паровозного депо Хабаровск-II. Беспорядок, захламлённость в этом цехе мешают не только нормальной работе, — там иногда бывает так, что пройти невозможно.

«Парторганизации, — говорится в решении XVIII партконференции по докладу тов. Маленкова, — обязаны решить немедля задачу поддержания чистоты и порядка на предприятиях, как задачу, не терпящую никаких отлагательств. Без чистоты и порядка немыслима нормальная работа современного предприятия. Грязь есть неизбежный спутник и источник расхлябанности, расшатанности дисциплины, разболтанности, отсутствия порядка на заводе, фабрике, железной дороге».

Там, где партийные и хозяйственные руководители по-настоящему выполняют решения партконференции, борьба за чистоту и порядок вошла, как неотъемлемая часть работы по выполнению и перевыполнению производственной программы.

На электростанции завода имени Орджоникидзе образцовый порядок. В помещениях здесь всегда чисто, стены побелены, в цехах всё лежит на своём месте. Во всём чувствуется культура производства. Всё это, несомненно, является одним из важнейших условий того, что электростанция систематически перевыполняет свои задания, экономит топливо, смазочные материалы.

Пора на всех наших предприятиях навести порядок и чистоту.

Финансовая дисциплина в колхозе

Прошлый 1942 год явился для колхозов Хабаровского края годом дальнейшего роста доходности. Подтверждением этого может служить небывалый рост остатков денежных средств на текущих счетах колхозов в Государственном банке, которые доходили в 1942 г. до 2,5 миллиона рублей, в то время, как в 1941 г. они не превышали 0,5 миллиона рублей.

Однако, ещё не все руководители колхозов поняли, какое важное значение имеет в условиях отечественной войны финансовая дисциплина колхоза и продолжают нарушать статью 12 Устава сельхозартели о порядке хранения свободных денежных средств на текущих счетах в Государственном банке и о порядке расчётов с организациями. Большие суммы свободной денежной наличности колхозов не поступают в кассу Государственного банка, а расходуются колхозами помимо банка.

Проверка ведения финансового хозяйства колхозов, произведённая аппаратом Госбанка, показала, что многие колхозы хранят крупные суммы денежной наличности в своих кассах, не сдают её в Госбанк. Так, например, в колхозе «Красный труженик» остаток в кассе составлял 18 тысяч рублей, в колхозе «Ленинский путь»—17 тысяч рублей, в колхозе ОКДВА—13 тысяч рублей, а в колхозе имени Крупской остаток кассы доходил до 71 тысячи рублей. Кроме того, ряд колхозов расходует крупные суммы на месте из своей кассы, в то время, как можно рассчитываться безналичным путём. Колхоз имени Крупской получил в свою кассу в четвертом квартале 1942 г. 172 тысячи рублей, а сдал в Госбанк только 89 тысяч рублей, а 83 тысячи рублей бесконтрольно израсходовал.

Всё это свидетельствует о недисциплинированности некоторых руководителей колхозов и слабой работе ревизионных комиссий.

Поступления на счета колхозов занимают большой удельный вес в кассовом плане Госбанка, поэтому задачей всех руководителей, счётных работников и колхозного актива в 1943 г. будет являться безусловное выполнение каждым колхозом статьи 12 Устава сельхозартели, строгое соблюдение установленного Госбанком процента расходования выручки из своей кассы и полной сдачи выручки от реализации продукции в кассу Государственного банка.

Председатели и счетоводы колхозов должны нерушимо соблюдать это требование, неустанно крепить финансовую дисциплину в своих хозяйствах.

Индивидуальные огороды лесорубов

Лесорубы, сплавщики и их семьи на Кутузовском участке Хорского леспромхоза приступили к севу на индивидуальных огородах. Большая часть населения посёлка в этом году обзаводится своими огородами впервые. Посевная площадь по Кутузовке увеличивается на 80 процентов, по сравнению с прошлым годом.

Сейчас домохозяйки, школьники и сами рабочие по выходным дням и после работы подготовляют землю, вывозят и выносят на гряды навоз, золу и другие удобрения. Землей и семенами все рабочие и работницы обеспечены полностью.

На некоторых индивидуальных огородах уже началась посадка картофеля и овощей.

А. АТУТОВ.
Рабочий лесоучастка.

Хорошо работает токарь-ученица Биробиджанской ремонтно-механической мастерской тов. Спектор. Она ежедневно перевыполняет норму. На снимке: тов. Спектор у своего станка.

Фото Ю. Косвинцева. (КрайТАСС).

КОМСОМОЛЬСКАЯ ЖИЗНЬ

Будем работать еще лучше, еще производительнее!

Наша районная комсомольская организация удостоена высокой награды — ей присуждено переходящее красное знамя ЦК ВЛКСМ. Эту награду комсомольцы и молодёжь района завоевали в напряжённой борьбе за высокий военный урожай в 1942 году.

Весь год они стояли на решающих участках этой борьбы. 62 водителя и 36 прицепщиков-комсомольцев работали в период сева на тракторах, 43 комбайнёра и 28 штурвальных водили комбайны в горячую пору уборки. В сельскохозяйственных работах активно участвовали учащиеся, молодёжь предприятий и учреждений. Более 950 школьников выходило на прополку и сбор урожая, — они выработали 28.380 трудодней. Развернув боевую агитацию и соревнование на полях, комсомольцы добились в прошлом году массового перевыполнения производственных норм, показали немало примеров трудовой доблести.

В этой работе мужала и обогащалась опытом комсомольская организация района. Она возросла почти на 450 человек и, окрепнув на важнейшем деле борьбы за хлеб для Красной Армии, показала себя энергичным помощником партийной организации.

Наши комсомольцы и молодёжь готовились по-боевому начать борьбу за высокий военный урожай в 1943 году, когда пришла радостная весть о высокой награде — присуждении нам переходящего красного знамени ЦК ВЛКСМ. Поздравительную телеграмму секретаря ЦК ВЛКСМ тов. Михайлова обсуждали во всех комсомольских организациях района.

Работать ещё лучше, организованно провести сев и получить ещё более высокий урожай!—первое о чём говорили комсомольцы. Вот в колхозе «12 лет РККА» овощеводы должны по плану снять 110—120 центнеров овощей с гектара.

— На своём участке,—заявила звеньевая комсомолка Зина Мингулова,—я соберу 150 центнеров с гектара.

Таких обязательств взято много. На весеннем севе открылись широкие возможности подкрепить данное слово практическими делами. В этом году на поля вышли 120 комсомольцев-трактористов и прицепщиков. Как выполняют они свои обязательства?

Первая декада сева показала, что комсомольское слово крепко, как это и должно быть. На высокую награду комсомольцы отвечают массовым перевыполнением норм.

По любому колхозу можно приводить примеры. В колхозе имени Димитрова молодой тракторист Владимир Банщиков на тракторе СТЗ засевает в смену 12—13 гектаров, вместо 9 гектаров по норме. В колхозе «Победа» трактористка Зина Нейхайчик, сберегая много горючего, довела выработку до 180 процентов нормы.

Основа успеха комсомольцев—любовный уход за тракторами. В преобладающем большинстве случаев именно их машины — пример чистоты, хорошего технического состояния, а значит— и безотказности в работе.

Ряд комсомольских организаций успешно сочетает производственную деятельность с массово-политической работой. Организация ВЛКСМ колхоза «12 лет РККА», где нет партийной организации, распределила свои силы по основным участкам колхозного производства. В тракторной бригаде создана комсомольская группа, в полеводческую бригаду агитатором послали комсомолку Марию Ермоленко, в овощеводческую — Зину Мингулову.

Свои беседы, читки газет, всю агитацию комсомольцы увязывают с работой бригад, с соревнованием на полях. Под руководством комсомольца Николая Орехова выпущено уже 13 «боевых листков», рассказывающих о передовках сева, резко критикующих нерадивых колхозников. Введена «доска передовиков сева», на которую заносятся имена лучших стахановцев колхозных полей. Среди них — комсомольцы, застрельщики соревнования.

Постоянное общение комсомольцев с молодёжью, массовая работа дают свои результаты — молодые колхозники вступают в комсомол. Вот в колхозе «Красная звезда» создана первичная организация ВЛКСМ. В неё вступили лучший молодой тракторист колхоза Пётр Богомолов, Маруся Куприянова — шестнадцатилетняя девушка-плугарь, ежедневно перевыполняющая задания, Надя Подгорная, также перевыполняющая нормы на бороновании лошадьми. Только за апрель принято в комсомол 60 человек, из которых 36 трактористов и прицепщиков.

У нас, конечно, немало недостатков в работе. Мы, например, не всегда уделяем достаточно внимания повышению квалификации наших молодых механизаторских кадров. Нынче мы постараемся привлечь к техническому обучению молодёжи механиков МТС, тракторных бригадиров, старых опытных трактористов.

В отдельных колхозах слаба ещё и массово-политическая работа. Не ведут её комсомольцы колхоза «Путь социализма» (секретарь комсомольской организации тов. Муращко) и колхоза имени Молотова. Отстают эти колхозы и на севе. Мы посылаем туда в помощь комсомольских активистов из района.

На полях уже зеленеют всходы. Время думать и об уходе за посевами, об уборке будущего урожая. В этом году до 600 школьников района снова выйдут на колхозные поля. Идёт разбивка их на звенья, создание специальных комсомольских групп. В ряде колхозов молодёжь приступила к ремонту простейших сельскохозяйственных машин и уборочного инвентаря—сенокосилок, жаток. Начался сбор кос, серпов.

У комсомольцев и молодёжи огромный энтузиазм вызвал первомайский Приказ Верховного Главнокомандующего Вооружённых Сил советского народа великого Сталина. Комсомольцы отвечают на Приказ вождя новым подъёмом социалистического соревнования. Они обещают всем, что в их силах, помочь успешно провести сельскохозяйственный год, дать родной Красной Армии, родине больше хлеба, овощей и картофеля.

В. ПРОЦУКОВИЧ,
Секретарь Архаринского РК ВЛКСМ.

Письма в редакцию

ЗА СТРОГИЙ ПОРЯДОК В УЛИЧНОМ ДВИЖЕНИИ

В гор. Хабаровске до сих пор нет строгого порядка в уличном движении. Нередко пешеходы ходят не по тротуарам, переходит улицу там, где им вздумается. Водители автотранспорта допускают повышенную скорость, разворачивают машины в неположенных местах. Дети, отпущенные из школы домой, целыми группами бегают через улицы, виснут на проходящих автомашинах.

Органы милиции и автоинспекции должны по-настоящему руководить движением автотранспорта и пешеходов. Необходимо оборудовать город предупредительными и указательными знаками, поставить указатели, разрешающие и воспрещающие стоянки автомашин, разметить на площадях поворотные знаки для автомашин, наметить полосы перехода улиц для пешеходов.

Особое внимание следует обратить на разъяснение правил хождения по улицам детей школьного возраста. Во всех школах надо обучать ребят этим правилам, требовать от них соблюдения дисциплины. Старшеклассники должны следить за поведением в городе учеников младших классов.

Жесткое выполнение правил движения на улицах города даст возможность увеличить скорость движения автотранспорта, увеличить его грузооборот, сэкономит много горючего и сохранит автотранспорт от аварий, а население—от ненужных жертв.

А. РУСАКОВ.
г. Хабаровск.

БЕЗДЕЙСТВУЮЩИЙ МЕСТКОМ

Есть в Сталинском районе гор. Хабаровска небольшое, но очень важное производство—райпищекомбинат. Коллектив у нас невелик, большинство женщины. Никто с нами никакой работы не проводит.

Есть у нас местком во главе с председателем Тестовой. Но он бездействует. За год было только одно собрание, и то очень спешное. Членские взносы вот уже целый год никто не собирает.

У нас есть работницы, у которых мужья в Красной Армии, на фронте. Никто ни разу не поинтересовался тем, как живут семьи красноармейцев, в чем они нуждаются, какую им надо оказать помощь.

Сейчас наступила горячая пора—весенний сев на коллективных и индивидуальных огородах. А у большинства из нас до сих пор нет земли, нет семян. Всех это очень волнует. Местком же ничуть не беспокоится об этом.

В других коллективах есть агитаторы, они проводят беседы, читают газеты, помогают рабочим разбираться в трудных вопросах. У нас же нет этого. Живём всяк по себе.

Мы несколько раз обращались в крайком союза работников местной промышленности, просили помочь наладить у нас профсоюзную работу. Председатель крайкома союза т. Романенко пообещала что-то сделать, но... это так обещанием и осталось.

А. ДУБОВИЦКАЯ.

КОРОТКО

★ Первая в крае прядильно-ткацкая фабрика оборудуется в нынешнем году в Биробиджане. Она будет вырабатывать несколько тысяч метров ткани в сутки.

★ В колхозе имени Сталина (Еврейская автономная область) построена и начала работать собственная электростанция. Она освещает жилые дома, ясли, скотные дворы, свинарники. Станция даёт также энергию для снабжения скотных дворов водой.

★ Бурейский райпотребсоюз ведёт строительство завода по производству красок. Краски будут изготовляться из местных цветных глин. Первую партию продукции завод выпустит в июне этого года.

★ На заводе имени Кагановича конструктор тов. Удовицкий сконструировал газогенераторную установку для автомашины, работающую на буром угле. В цехах завода изготовлено 10 таких установок. Семь машин, работающих на буром угле, уже обслуживают нужды завода.

★ Старший техник радиоузла Бурейской конторы связи тов. Макаров для лучшего обслуживания посевной установил две эфирных радиоустановки в Токаревской и Доминанской машинно-тракторных станциях. Линейный надсмотрщик этой же конторы тов. Корочкин телефонизировал два колхоза «Восход» и «За власть советов».

НАЛЕТ НАШЕЙ АВИАЦИИ НА ЖЕЛЕЗНОДОРОЖНЫЕ УЗЛЫ ГОМЕЛЬ И ОРЕЛ

В ночь на 15 мая наша авиация дальнего действия произвела крупные налёты на железнодорожные узлы Гомель и Орёл. Сильной бомбардировке были подвергнуты склады и железнодорожные эшелоны противника с боеприпасами, горючим и военной техникой.

В Гомеле на железнодорожных станциях Пассажирская, Товарная и Сортировочная к моменту налёта находились десятки железнодорожных эшелонов. В результате бомбардировки в районе железнодорожного узла возникло свыше 30 пожаров и происходили сильные взрывы. Наблюдатели отчётливо видели, как горели и взрывались эшелоны с боеприпасами.

На железнодорожном узле Орёл в результате бомбардировки возникли многочисленные пожары, сопровождавшиеся взрывами большой силы.

Все наши самолёты, кроме одного, вернулись на свои базы.

НАЛЕТ НАШЕЙ АВИАЦИИ НА ЖЕЛЕЗНОДОРОЖНЫЕ УЗЛЫ БРЯНСК, КРЕМЕНЧУГ, ДНЕПРОПЕТРОВСК

В ночь на 16 мая наша авиация дальнего действия произвела налёты на железнодорожные узлы — Брянск, Кременчуг, Днепропетровск.

На железнодорожном узле Брянск прямыми попаданиями бомб взорваны железнодорожные составы противника. Возникло до 30 пожаров, сопровождавшихся взрывами большой силы.

На железнодорожных узлах Кременчуг и Днепропетровск в результате бомбардировки лётчики наблюдали многочисленные пожары. Горели железнодорожные эшелоны и склады. Среди пожаров отмечено много сильных взрывов.

Все наши самолёты, кроме одного, вернулись на свои базы.

ВЫСТУПЛЕНИЕ ЧЕРЧИЛЛЯ В ВАШИНГТОНЕ

ЛОНДОН, 14 мая. (ТАСС). Агентство Рейтер передало текст выступления по радио Черчилля в Вашингтоне в связи с третьей годовщиной создания отрядов местной обороны в Англии.

Черчилль, обращаясь к английскому народу, сказал: «В течение некоторого времени я ощущаю сильное желание, чтобы вся Англия и Северная Ирландия отметили преданную, неутомимую и абсолютно необходимую работу, выполняемую из месяца в месяц и из года в год отрядами местной обороны». «Вся энергия Англии в войне зависит от непоколебимой обороны и соответствующего снабжения нашего маленького островного района, находящегося на расстоянии всего лишь 34 километров от германских батарей и всего лишь в нескольких минутах полёта от германских аэродромов».

Отметив, что «Великобритания — это передовая база Объединённых Наций, подвергающаяся непрерывной осаде с воздуха и с моря», Черчилль призвал отряды местной обороны хорошо охранять эту базу.

Черчилль напомнил о первых месяцах войны в 1940 году, когда «Антони Иден как военный министр призвал добровольцев местной обороны сплотиться вокруг прожекторных установок. Они могли вооружиться лишь охотничьими ружьями, кольями и дубинками. Лишь в июле, — сказал Черчилль, — мы благополучно переправили через Атлантический океан миллион винтовок и тысячу полевых пушек с соответствующим количеством боеприпасов, которые были нам даны правительством и народом США, совершившими жест драгоценной и своевременной помощи».

Черчилль далее сказал: «Теперь наше положение в корне изменилось. Мы — вооружённый народ... Мы насчитываем теперь почти два миллиона решительных обученных и экипированных людей, которые параллельно со своей повседневной работой в поле или на заводе безвозмездно выполняют почётную задачу гражданина Британской империи и солдата короля. Люди, которые констатируют наше растущее господство в воздухе не только над нашими островами, но и над всё более обширными районами континента, задают вопрос — не миновала ли опасность вторжения. Разрешите мне по этому поводу сказать вам, что опасность вторжения не будет устранена до тех пор, пока Гитлер и гитлеризм не будут вынуждены к безоговорочной капитуляции на поле боя».

«Если нацистские бандиты, — сказал Черчилль, — когда-нибудь ночью и нападут на нас с неба, либо подвергнут ожесточённой атаке основные центры производства, вы дадите им понять, что они приземлились не в курятнике и не в крольчатнике и даже не в овчарне, но в логовище льва».

«Я говорю из Белого Дома в Вашингтоне, где я нахожусь вместе с моим досточтимым другом и президентом США. Нынешние дни похожи на времена лорда Четема, когда говорили, что следует вставать очень рано утром, чтобы не пропустить какого-нибудь сообщения о победе, но победа — это ещё не конец. Окончательная победа откроет лишь новое и счастливое поприще для доблестных усилий. Одержанные в процессе войны победы должны явиться стимулирующим средством».

Черчилль продолжал: «Мы собрались здесь с высшими кадровыми представителями всех родов оружия обеих великих наций, говорящих на английском языке, для того, чтобы заранее выработать планы для быстро продвигающихся армий. Проектирование лишь шага вперёд — ни к чему не приводит. Следует проектировать шаг за шагом, так далеко, насколько дано видеть человеческому глазу.

Мы должны руководствоваться рассудком и предусмотрительностью в выработке проектов. В этом и заключается наш долг перед сражающимися войсками. Это наш долг перед огромными группами людей, которых мы выводим из темноты к свету. Это наш долг перед героической Россией, перед Китаем, переживающим мучения в течение долгого времени. Это наш долг перед угнетёнными и порабощёнными нациями, подающими нам призывные знаки через решётки своих тюрем. В настоящий момент мы располагаем сильными армиями в Великобритании. И она является сборным пунктом для освободительных армий США, прибывающих к нам через Атлантический океан.

Но это не конец. Мы должны готовиться к моменту, который приближается и наверняка наступит, к моменту, когда большая часть этих армий будет переброшена через моря для того, чтобы вступить в смертный бой на континенте. Подобно тому, как отряды местной обороны высвобождали регулярные войска для борьбы против вторжения, так теперь эти отряды должны стать способными взять на себя большую часть тяжести обороны метрополии и освободить, таким образом, большую часть наших обученных войск для нападения на мощные крепости противника. Это соображение преобладало над всеми другими и побудило меня заставить вас и всю Англию снова отдать себе отчёт в масштабах и непосредственном значении вашей задачи и роли, которую вы должны сыграть в высоком деле, которое всё более и более убыстряющийся поток несёт теперь к его завершению».

Заявление Рузвельта

ВАШИНГТОН, 14 мая. (ТАСС). Рузвельт заявил на пресс-конференции, что Белый Дом не намерен до 17 мая делать никаких заявлений относительно переговоров Черчилля. Рузвельт и Черчилль продолжают переговоры. Рузвельт указал, что Черчилль выступит на пресс-конференции лишь перед самым концом своего визита.

Отвечая на вопросы корреспондентов, Рузвельт заявил, что в США направляется из Туниса большое количество германских и итальянских военнопленных.

Рузвельт отказался комментировать переговоры его личного представителя Филлипса, недавно вернувшегося из Индии, но высказал мнение, что Филлипс вернётся в Индию. Рузвельт отказался также комментировать японские сообщения об американских операциях на острове Атту.

Комментируя сообщение лондонского корреспондента газеты «Нью-Йорк Таймс» о том, что после разгрома держав оси англо-американцы будут иметь дело с военными, а не с политическими руководителями противников, Рузвельт заявил, что всякие обобщения такого рода неверны. Политика в этом вопросе будет зависеть от особых обстоятельств. Например, когда германские войска потерпят крах в Норвегии, то союзники будут иметь дело с норвежским правительством. Рузвельт отказался обсуждать политику в отношении Италии.

СОЮЗНИКИ ВЗЯЛИ В ПЛЕН В ТУНИСЕ 17 ГЕНЕРАЛОВ

ЛОНДОН, 15 мая. (ТАСС). Специальный корреспондент агентства Рейтер при штабе союзников в Северной Африке сообщает, что общее число захваченных в плен в Тунисе генералов противника достигает 17, из них 14 немецких и 3 итальянских. Среди пленных находятся, в частности, генерал Крамер, который был главнокомандующим германским африканским корпусом, и генерал-майор Эдер, командовавший германской 164 легкой дивизией.

НОКС ОБ ОПЕРАЦИЯХ АМЕРИКАНСКИХ ДЕСАНТНЫХ ВОЙСК НА ОСТРОВЕ АТТУ

ВАШИНГТОН, 15 мая. (ТАСС). Морской министр США Нокс заявил, что операции американской армии на острове Атту (Алеутские острова) проходят весьма удовлетворительно. В военных действиях участвуют корабли военно-морского флота и части американской армии. О подробностях операций не будет ничего сообщено до тех пор, пока они не закончатся. Атту является островом вулканического происхождения, покрытым льдом и снегом, что затрудняет, по словам Нокса, тактические операции. Нокс отказался предсказать их продолжительность.

МЕДИЦИНСКАЯ ПОМОЩЬ ОБЩЕСТВЕННОСТИ АНГЛИИ СОВЕТСКОМУ СОЮЗУ

ЛОНДОН, 15 мая. (ТАСС). Как сообщает газета «Таймс», в основанный супругой премьер-министра г-жёй Черчилль «Фонд помощи России» собрано 3 млн. фунтов стерлингов. По словам газеты, организации английского красного креста отправили Советскому Союзу на английских судах более 3 тыс. тонн медикаментов, хирургических инструментов и других предметов.

Животноводы колхоза имени Сталина

На фермы колхоза имени Сталина стоит заглянуть каждому животноводу. Там есть чему поучиться, есть опыт, который не может не заинтересовать работников колхозных ферм. В колхозе имени Сталина нет скотных дворов, построенных по последнему слову техники, нет механизации. По своему внешнему виду это обычные, рядовые фермы, которых немало в любом районе. Всё дело в том, что люди, занятые на этих фермах, умеют работать, горячо любят свою профессию. Эта большая настоящая любовь к своему делу и является причиной успехов животноводов колхоза имени Сталина.

А успехи, действительно, у них немаленькие. Вот несколько цифр. С января нынешнего года на фермах колхоза выращено и сохранено 29 телят, 87 поросят и 20 ягнят. И всё это без единого случая падежа. В прошлом году было надоено в среднем на фуражную корову по 1.500 литров молока. И сейчас план надоя перевыполняется из месяца в месяц. Суточный привес телят доведён до 525 граммов, вместо 400 граммов по плану. Колхоз полностью выполнил за 1943 год план поставок государству молока и шерсти, близок к выполнению и плана мясопоставок. Кормов здесь всегда хватает, скот в хорошей упитанности.

Это показатели хорошей, ровной работы хозяйства, поставленного на крепкие ноги. И если бы так велось дело в каждом колхозе, то, несомненно, у нас было бы изобилие продуктов животноводства. А всё дело только в людях, в кадрах, в их отношении к своей работе.

Молочнотоварной фермой вот уже двенадцатый год заведует коммунистка Мария Федоровна Коровушкина.

— Главное в нашем деле,—говорит она,—это людей подобрать—доярок, телятниц, скотников. Чтоб народ честный, надёжный был. А тогда всё в порядке будет.

Вот так заботливо и внимательно она подбирала кадры к себе на ферму. Причём главным условием она ставила—дисциплинированность.

☆

16 мая в «Тихоокеанской звезде» было опубликовано решение Хабаровского крайкома ВКП(б) и крайисполкома об итогах социалистического соревнования по животноводству колхозов районов краевого подчинения. Первенство в соревновании за апрель вновь занял колхоз имени Сталина, Хабаровского сельского района. За ним оставлено переходящее красное знамя.

В своей статье главный зоотехник Хабаровского сельского района тов. Королева рассказывает о том, как добились успеха в работе животноводы сельхозартели имени Сталина.

☆

— Мне лишь бы человек умел дисциплину соблюдать, выполнял мои распоряжения, а работать я научу.

Дисциплинированность, строгое соблюдение распорядка дня,—пожалуй, самая характерная черта в работе молочнотоварной фермы. Коров кормят, поят, чистят всегда в одно и то же время. Скотные дворы побелены, чистота на них образцовая. Корм задаётся скоту только в приготовленном виде, а поят коров обязательно теплой водой. Нет ни одного случая, когда бы этот распорядок дня был нарушен.

Всё это чрезвычайно просто. И всё-таки именно в этом—в твёрдом распорядке дня, в дисциплинированности людей — и скрывается основа успеха.

Доярка Татьяна Ивановна Шуватова три года ухаживает за одной и той же группой коров. Она хорошо изучила их, наиболее продуктивных коров выделила отдельно, поставила на раздой, установила для них особый кормовой рацион. Так же работают и молодые доярки тт. Занкина и Козлова. Поэтому продуктивность молочного скота повышается из года в год.

Ежемесячно все телята на ферме взвешиваются. И вот если оказывается, что привес уменьшился, то телятница Лукерья Васильевна Арестова буквально не находит себе места. Она немедленно вызовет в телятник и специалистов, и заведующую фермой, потребует совета. Снижение привеса телят—это для неё целое событие, крупная неприятность. И Лукерья Васильевна сделает всё, но вновь добьётся повышения привеса. Сама она готовит для телят овсяные кисели, сенной настой, никогда не забывает о минеральной подкормке. За три года ее работы на ферме не погиб ни один теленок.

Такой большой любовью к своему делу отмечена работа всех животноводов колхоза имени Сталина. Всегда до рассвета появляется на ферме скотница Татьяна Кузнецова. К приходу доярок она уже подвезёт воду, дрова, разогреет котлы. Отличный порядок установил на свиноферме Василий Назарович Остроухов. Есть чему поучиться и у пасечника старика Федора Кирилловича Задорожного, который получил в прошлом году от каждой пчёлосемьи по 63 килограмма товарного мёда.

В своей работе животноводы встречают неизменную поддержку со стороны председателя колхоза П. П. Коровушкина. Здесь не знают недостатка в кормах, потому что о заготовке их заботятся своевременно. Зимой скот не мерзнёт, потому что ежегодно в колхозе возводятся какие-нибудь новые животноводческие постройки, улучшаются старые. Вот и сейчас уже бригада из нескольких плотников начала строить новый телятник. Позаботился председатель колхоза и о том, чтобы обеспечить животноводов семенами для посевов на приферменском участке.

За хорошую работу животноводы колхоза имени Сталина вот уже второй месяц получают переходящее красное знамя крайкома ВКП(б) и исполкома краевого Совета депутатов трудящихся. Принимая это знамя, они дали слово сделать всё, чтобы в нынешнем году дать для страны и фронта сверх обязательных поставок сотни килограммов продуктов животноводства.

А. КОРОЛЕВА.
Главный зоотехник Хабаровского сельского района.

Ответственный редактор А. ГРЕБНЕВ.

В ТЕАТРАХ И КИНОТЕАТРАХ

С 18 мая гастроли Московского Государственного цыганского театра—«РОМЭН». 18 и 19 мая—«Цыганы» (по А. С. Пушкину), 20, 21 мая—«Всё о тебе». (Афиногенов и Ром. Леседев), 22 мая—«Цыганы», 23 мая утром — «Цыганы», 23 мая вечером — «Всё о тебе». Начало утреннего спектакля в час дня, вечернего в 9 час. вечера. Открыта продажа билетов в кассе ДКА с 12 до 3 и с 5 до 9 вечера. Принимаются заявки на коллективные посещения.

ТЕАТР КЛУБА УНКВД имени Ф. Э. Дзержинского. КОМСОМОЛЬСКИЙ-НА-АМУРЕ ДРАМАТИЧЕСКИЙ ТЕАТР. 29 и 30 мая—«Полководец Суворов». 1 и 2 июня—«Олесь Дундич». 3 и 4 июня—«Генерал Брусилов». 5 и 6 июня—«Нашествие». 8 и 9 июня—«Женитьба Белугина». Начало спектаклей в 9 час. вечера. Касса открыта с часу до 8 веч. Открыта предварительная продажа билетов с 15 мая.

«ГИГАНТ» Большой зал. Новая музыкальная комедия—«Антона Рыбкина». Сеансы: 12, 3-10, 2.20, 3.45, 5, 6-15, 7.30, 8.45, 10. Касса работает с 2 до 10 вечера. Малый зал. —«Белеет парус одинокий».

«СОВКИНО». Новый документальный фильм —«Иран». Сеансы: 2-30, 4, 5.30, 7, 8.30, 10. Детский утренник—«Иран». Начало в час дня.

Адрес редакции: Хабаровск, ул. им. Калинина, 66. Телефоны: зам. редактора АТС—23-69, ответственный секретарь—16-10 и АТС—24-97, секретарат—9-85. Отделы: партийной жизни—30-70, промышленно-транспортный — 11-20, сельскохозяйственный—30-66, писем трудящихся—3-70, технический секретарь (дежурство круглосуточное)—24-39.

В 18204 Типография «Тихоокеанская звезда». Адрес типографии: г. Хабаровск, Комсомольская, 42, телефон 17-56. Зак. № 443.