Пролетарии всех стран, соединяйтесь!

ТИХООКЕАНСКАЯ ЗВЕЗДА

Год издания 18-й.

№ 103 (5399)
ВТОРНИК
4
МАЯ
1943 г

ОРГАН ХАБАРОВСКОГО КРАЕВОГО И ГОРОДСКОГО КОМИТЕТОВ ВКП(б) И КРАЕВОГО СОВЕТА ДЕПУТАТОВ ТРУДЯЩИХСЯ

Цена 20 коп.

К новым боям и победам!

В СУРОВОЙ обстановке Отечественной войны против немецко-фашистских захватчиков провёл советский народ первомайский смотр своих боевых сил. Традиционный праздник 1-го Мая советские люди уже второй раз встретили в боевой страде. В этот день на весь Советский Союз, на весь мир прозвучали мудрые слова Приказа Верховного Главнокомандующего Маршала Советского Союза товарища Сталина.

Первомайский Приказ товарища Сталина — документ исключительного исторического значения, огромной мобилизующей силы. Непреклонная воля советского народа к борьбе, его несокрушимая уверенность в победе над врагом, его жгучая ненависть и презрение к подлым немецко-фашистским поработителям—выражены в сталинском Приказе словами глубочайшего смысла и значения.

Приказ товарища Сталина даёт ясный и глубокий анализ современного этапа войны свободолюбивых народов против итало-германской бандитской коалиции. Уже почти два года советские войска с честью и славой выносят испытания войны против гитлеровской Германии и с ее прихвостней. Красная Армия оправдала доверие, оказанное ей советским народом.

Итоги зимней кампании показали всему миру, что наступательная сила Красной Армии возросла. Не только территория, захваченная немцами летом 1942 года, но и ряд городов и районов, находившихся в руках врага около полутора лет, были освобождены советскими войсками этой зимой. Красная Армия нанесла врагу серьёзные поражения, уничтожила огромное количество живой силы и боевой техники гитлеровских войск. Победа Красной Армии в величайшем сражении у стен Сталинграда золотыми буквами вписана в историю Отечественной войны.

За последнее время враг имел возможность почувствовать на своей подлой шкуре силу боевого содружества свободолюбивых народов Советского Союза, Великобритании и Соединенных Штатов Америки. В то время как советские воины истребляли гитлеровцев в снежных просторах России, войска наших союзников разбили итало-германские войска в песчаных пустынях Африки. Гитлеровский фельдмаршал Паулюс, потеряв свыше 300 тысяч отборных фашистских головорезов, сдался в плен Красной Армии. Гитлеровский фельдмаршал Роммель, ещё недавно хваставший, что он захватит Египет и Суэц, прижат с остатками своих войск к небольшому клочку земли на тунисском побережье. Одновременно с этим **«доблестная англо-американская авиация наносит сокрушительные удары военно-промышленным центрам Германии, Италии, предвещая образование второго фронта в Европе против итало-немецких фашистов» (Сталин).**

Пусть гитлеровские авантюристы подбадривают немецких остолопов глупыми сказками насчёт неприступности «европейской крепости». Всем известно, что гитлеровское командование, как огня, боится активных действий наших союзников на Европейском континенте. Немцы имеют все основания для страха: они не знают и не могут знать, откуда им следует ждать удара, зато они знают и не могут не знать, что в любой части оккупированной Европы ярко пылает пламя ненависти истерзанных народов к немецко-фашистским поработителям, пламя, готовое при благоприятных условиях разрастись в огромный пожар.

Тысячами тонн обрушиваются бомбы союзной авиации на германские и итальянские города. Немцы рассчитывали, что война будет вестись далеко от их границ. Но теперь они начинают понимать, что бомбёжка с воздуха является лишь предвестием нового этапа в ходе войны, когда её дыхание страшным пламенем опалит разбойничью Германию.

В Приказе товарища Сталина подчёркнут тот факт, что за последние месяцы впервые за время войны удар по врагу с востока, со стороны Красной Армии слился с ударом с запада, со стороны войск наших союзников — в единый общий удар.

«Все эти обстоятельства, взятые вместе, потрясли до основания гитлеровскую военную машину, изменили ход мировой войны и создали необходимые предпосылки для победы над гитлеровской Германией» (Сталин).

Гитлеровские разбойники на первых порах пытались замолчать провал своих расчётов, свои военные поражения. Не вышло! Факты оказались сильнее безудержной геббельсовской брехни, немецко-фашистским мошенникам пришлось признаться в своих чудовищных просчётах. Чванливая реклама «непобедимости» гитлеровской армии сменилась воплями о военном кризисе. Факт серьёзного кризиса, переживаемого бандитским лагерем Гитлера, не удастся прикрыть никакой шумихой о «тотальной» мобилизации.

Приказ товарища Сталина ярко характеризует кризис в стане врага. Где теперь прежняя крикливая болтовня о молниеносной войне и молниеносной победе? Она сменилась унылыми причитаниями о неизбежности затяжной войны, а ведь каждый немец, не потерявший ещё последних остатков рассудка, не может не понимать, что затяжная война бесперспективна для Германии. Чем хвастают теперь гитлеровские стратеги? Новыми победами? Новым молниеносным наступлением?—Нет! Они хвастают тем, что им удалось своевременно «оторваться от противника», избегнуть окружения, спастись от нового Сталинграда на том или ином участке фронта.

Кризис во вражеском стане выражается далее в том, что фашистские разбойники пытаются выступать под маской «миролюбия», что фашистские волки неуклюже и неумело напяливают на себя овечью шкуру. Гитлеровские проходимцы, эти вероломные мерзавцы имеют наглость мерить союзников на свой аршин, полагая, что кто-либо из союзников попадётся на удочку. Но все свободолюбивые народы, все участники антигитлеровской коалиции, возглавляемой Советским Союзом, Англией и Соединёнными Штатами Америки, едины в своём твёрдом убеждении, что единственным путём к миру в Европе являются только полный разгром гитлеровских армий и безоговорочная капитуляция гитлеровской Германии.

Чтобы вернуться к миру между народами, к мирному творческому труду, чтобы вновь зазвучали радостные песни во всех углах нашей страны, для этого необходимо покончить с гитлеровскими разбойниками, залившими кровью Европу и творящими чудовищные злодеяния во всех захваченных ими странах. Это прекрасно понимает наш народ, это прекрасно понимают народы всех свободолюбивых стран.

Приказ товарища Сталина вооружает советский народ, Красную Армию глубоко продуманной боевой программой действий. В Приказе показано, что вражеский лагерь переживает тяжёлый кризис и стоит перед своей катастрофой. Но это, конечно, не значит, что катастрофа гитлеровской Германии уже наступила. Враг ещё не разбит, и было бы ошибкой думать, что сама собой, в порядке самотека, может наступить его катастрофа. **«Нужны ещё два-три таких мощных удара с запада и востока, какой был нанесен гитлеровской армии последние 5—6 месяцев, для того, чтобы катастрофа гитлеровской Германии стала фактом» (Сталин).**

В Приказе товарища Сталина говорится о суровой и тяжёлой борьбе, которая предстоит ещё советскому народу и его Красной Армии, равно как нашим союзникам и их армиям. Это—борьба, требующая напряжения всех сил и мобилизации всех возможностей, требующая больших жертв, огромной выдержки, железной стойкости.

Советский народ готов к новой борьбе, к новому напряжению всех своих сил во имя великой и священной цели—очищения нашей Родины от гитлеровского зверья, разгрома ненавистных немецко-фашистских захватчиков. Весь ход войны показал величайшую сплочённость и единство советского народа в борьбе против ненавистного врага. Отечественная война **«является действительно общенародной войной всех народов, населяющих Советский Союз» (Сталин).** Нет той жертвы, на которую не пошёл бы советский народ для достижения победы. Не покладая рук, преодолевая любые трудности и лишения, вызванные войной, трудятся миллионы советских людей—рабочих, колхозников и интеллигенции, все свои помыслы направляя к одной цели: помочь Красной Армии в её борьбе против подлых гитлеровских поработителей.

В Приказе товарища Сталина приведены мудрые слова великого Ленина: **«раз война оказалась неизбежной — всё для войны, и малейшая распущенность и недостаток энергии должны быть караемы по закону военного времени».**

Всё для войны! Это значит, что советские люди, все учреждения должны работать слаженно и чётко, как хороший часовой механизм, должны трудиться самоотверженно и не зная устали. Война требует, чтобы Красная Армия получала ещё больше вооружения, боеприпасов, продовольствия. Это значит, что с удвоенной энергией должны трудиться советские люди в тылу—рабочие, колхозники, интеллигенция, обеспечивая Красную Армию всем, что ей необходимо для разгрома врага.

За время войны Красная Армия нанесла врагу сокрушительные удары, проявив огромное мужество и самоотверженность, умение и героизм. Богатый военный опыт накопили за время войны советские воины. Но советским людям не свойственно останавливаться на достигнутом, предаваться самоуспокоенности. В условиях современной войны, когда быстро изменяются и совершенствуются методы ведения боевых действий, нельзя стоять на месте, нельзя остановиться в военном деле, ибо это значит отстать, а отсталых бьют.

Товарищ Сталин дал Красной Армии Приказ: **«...главное сейчас состоит в том, чтобы ВСЯ Красная Армия изо дня в день совершенствовала свою боевую выучку, чтобы ВСЕ командиры и бойцы Красной Армии изучали опыт войны, учились воевать так, как этого требует дело победы».**

Первомайский Приказ товарища Сталина поставил ряд конкретных практических задач перед советскими воинами—бойцами и командирами, перед всей Красной Армией, перед армией народных мстителей — партизан. Не может быть никакого сомнения, что вооружённые сыны советского народа, славные участники великой Отечественной войны приложат все усилия к тому, чтобы выполнить свои боевые задачи и обеспечить победу над врагом.

Приказ товарища Сталина вдохнёт новые силы, непоколебимую уверенность в победе в сердца честных людей во всём мире. С огромной радостью, с великой надеждой внимают миллионы людей сталинским словам: **«Враг уже изведал силу сокрушительных ударов наших войск. Близится время, когда Красная Армия совместно с армиями наших союзников сломает хребет фашистскому зверю».**

Сломать хребет фашистскому зверю, уничтожить смертельную угрозу коричневой чумы—этой цели подчинены дела и помыслы, стремления и чувства советских людей. Эта цель сейчас ближе, чем когда бы то ни было раньше. Эта цель будет достигнута—порукой тому решимость и воля советского народа, героизм и самоотверженность Красной Армии, гениальное руководство Великого вождя народов СССР товарища Сталина.

Под бессмертным знаменем великого Ленина, под мудрым водительством Верховного Главнокомандующего Маршала Советского Союза товарища Сталина—вперёд, к победе!

(Передовая «Правды» за 2 мая).

Послание Президента Мексики г-на М. Авила Камачо тов. И. В. Сталину

20 апреля Чрезвычайный Посланник и Полномочный Министр Мексики г. Л. Кинтанийа вручил Председателю Совета Народных Комиссаров СССР тов. И. В. Сталину следующее послание Президента Мексики г-на М. Авила Камачо:

«Уважаемый господин Сталин,

Пользуясь поездкой в СССР доктора Луиса Кинтанийа, который аккредитован в качестве Чрезвычайного Посланника и Полномочного Министра Мексики при Правительстве Советского Союза, я посылаю Вам, отступая от обычного дипломатического этикета, своё самое горячее приветствие.

Великолепная борьба, которую ведёт Советская Армия против войск тоталитарных держав и которая решительно поддерживается всем народом Советского Союза, вызвала в Мексике, так же как и во всём мире, самый горячий энтузиазм.

Я убеждён, что вдохновляющая оборона Москвы, Ленинграда, Крыма и Сталинграда войдёт в историю как одна из самых блестящих страниц настоящей войны. Мужчины и женщины, борющиеся за сохранение ценнейших сокровищ нашей цивилизации, не забудут того вклада, который сделали героические руководители, офицеры и солдаты, сражающиеся в армиях Советского Союза под Вашим патриотическим и мудрым руководством.

Высказывая Вам настоящим письмом своё личное восхищение эпическим поведением Советских войск и Советского народа, я выражаю пожелание, чтобы их окончательная победа над нашим общим врагом отметила начало эры мира и искреннего сотрудничества между всеми народами земли.

Примите, уважаемый господин Сталин, уверения в моём самом высоком уважении.

М. АВИЛА КАМАЧО.

Мексико».

Ответное послание тов. И. В. Сталина г-ну М. Авила Камачо

Председатель Совета Народных Комиссаров СССР тов. И. В. Сталин направил следующее ответное послание Президенту Мексики г-ну М. Авила Камачо:

«Уважаемый господин Президент,

Сердечно благодарю Вас за Ваше приветствие и за ту высокую оценку, которую Вы даёте борьбе Советского народа и его армии против вторгшихся на территорию нашей страны гитлеровских захватчиков.

Прошу Вас, г-н Президент, передать наилучшие пожелания Советского народа дружественному Мексиканскому народу.

Примите, уважаемый господин Камачо, уверения в моём весьма высоком к Вам уважении.

И. СТАЛИН.

Москва, Кремль, 22 апреля 1943 г.».

От Центрального Комитета Всесоюзной Коммунистической Партии (большевиков) и Совета Народных Комиссаров Союза ССР

Центральный Комитет Всесоюзной Коммунистической Партии (большевиков) и Совет Народных Комиссаров Союза ССР с глубокой скорбью извещают о смерти выдающегося советского деятеля — Заместителя Председателя Совета Народных Комиссаров РСФСР

Константина Дмитриевича Панфилова.

ЦЕНТРАЛЬНЫЙ КОМИТЕТ ВСЕСОЮЗНОЙ КОММУНИСТИЧЕСКОЙ ПАРТИИ (БОЛЬШЕВИКОВ).

СОВЕТ НАРОДНЫХ КОМИССАРОВ СОЮЗА ССР.

Все силы на выполнение Приказа товарища Сталина!

☆ ☆

Стахановскими делами ответим на Приказ вождя!

Вчера во всех цехах и отделах завода имени Кагановича состоялись митинги. Рабочие и служащие завода с огромным воодушевлением встретили первомайский Приказ товарища Сталина. Они внимательно слушали каждое слово Приказа, и затем в своих кратких выступлениях говорили об одном — делом ответить на Приказ вождя.

Тов. Тюрченко, стахановец цеха, где начальник тов. Гитало, в своём выступлении заявил, что обязуется выполнить производственное задание в мае на 300 процентов.

— Это будет мой ответ на Приказ Верховного Главнокомандующего товарища Сталина.

На митинге в цехе, где начальником тов. Пастухов, шишельница-стахановка тов. Леонова сказала:

— Мы должны всеми силами помогать фронту. Этого требует от нас родина, великий Сталин. Я обязуюсь в мае работать ещё лучше, ещё производительнее, и призываю всех рабочих делом ответить на Приказ Верховного Главнокомандующего.

Коллектив завода на своих митингах обязался в мае бороться за дальнейшее увеличение выпуска продукции.

П. РВАЧЁВ.

Секретарь партбюро завода имени Кагановича.

Работать с удвоенной энергией

В цехе царила напряжённая тишина. С глубоким вниманием слушали рабочие пассажирского вагонного депо ст. Хабаровск-I первомайский Приказ Верховного Главнокомандующего товарища Сталина.

Когда прозвучали пламенные заключительные слова Приказа, с места поднялся токарь-стахановец тов. Ковтун.

— Приказ Верховного Главнокомандующего, — сказал он,—со сталинской мудростью и простотой указывает путь к победе над немецко-фашистскими поработителями. Слова великого вождя зовут нас на решающую битву с заклятым врагом. Они воодушевляют воинов Красной Армии и весь советский народ на новые подвиги во имя свободы и независимости любимой родины. Каждый советский человек обязан отдать сейчас все свои силы на выполнение Приказа Верховного Главнокомандующего, на помощь Красной Армии. Я обязуюсь работать ещё лучше, ещё напряжённее и ежедневно давать не менее двух норм. Своим трудом мы поможём Красной Армии быстрее сломать хребет фашистскому зверю.

С горячими патриотическими речами выступили также слесари тт. Кралин, Черемных и другие.

Коллектив рабочих пассажирского вагонного депо станции Хабаровск-I обязался ещё больше усилить свою помощь фронту, выполнить майскую программу не менее чем на 110 процентов, а к 25 июня завершить полугодовой план.

ВСЕ СИЛЫ НА ПОМОЩЬ ФРОНТУ

Вчера в обеденный перерыв в цехах завода Авторемлес состоялось чтение первомайского Приказа товарища Сталина.

В литейном цехе Приказ зачитал секретарь парторганизации т. Сутурин. Он призвал коллектив литейщиков самоотверженно трудиться на благо родины, помочь Красной Армии быстрее разгромить ненавистного врага.

Затем взял слово знатный стахановец завода тов. Флейшман. Он выразил мнение всех присутствующих:

— Товарищ Сталин приказал бойцам и командирам Красной Армии неустанно совершенствовать свою боевую выучку, наносить сокрушительные удары по врагу. Этот Приказ касается и нас, работников глубокого тыла. Наш долг — неустанно крепить трудовую дисциплину и организованность на производстве, давать фронту с каждым днём больше боеприпасов и военного снаряжения. Советский народ, сплочённый вокруг большевистской партии, отдаст все силы для быстрейшего разгрома врага.

Приказ товарища Сталина влил новые силы в сердца рабочих, ещё сильнее укрепил уверенность в победу над гитлеровской Германией.

(КрайТАСС).

Боевая работа железнодорожников

БИРОБИДЖАН, 3 мая. (КрайТАСС). По-боевому ответили на первомайский Приказ товарища Сталина железнодорожники Биробиджана. Первого мая здесь работала смена дежурного по станции комсомолки Шонлько. Воодушевлённые Приказом Верховного Главнокомандующего, рабочие снизили простои шести вагонов на 60 процентов и на 200 процентов выполнили план выгрузки.

Когда по радио передавался Приказ товарища Сталина, на станцию прибыл состав со щебнем. Путейцы решили разгрузить его за два часа. Дорожный мастер Соломатин стал на работу вместе со своей женой и дочерью. Дружно работали и десятки других стахановцев.

Задание было выполнено за 1 час 20 минут.

За образцовое проведение весеннего сева

Во всех сёлах Свободненского района, в бригадах, на полевых станах проходят читки первомайского Приказа Верховного Главнокомандующего Маршала Советского Союза товарища Сталина. На Приказ вождя колхозники отвечают стахановскими делами на полях, берут на себя новые обязательства.

В сельхозартели «Таёжник» выступила одна из лучших трактористок Бузулинской МТС Клавдия Гальцева:

— Товарищ Сталин, — сказала она, —призвал нас всех ещё лучше трудиться, ещё лучше помогать нашей доблестной Красной Армии. Чтобы окончательно разбить врага, прогнать его с советской земли, всем нам надо приложить много сил. Прочитав Приказ товарища Сталина, я так решила: на какую бы работу меня ни поставили, выполнять каждый день по полторы нормы. Вот моё слово.

Стахановку Клавдию Гальцеву поддержали все трактористы колхоза. Каждый из них взял на себя конкретное обязательство, дал слово на Приказ товарища Сталина ответить новыми успехами на полях.

Передовая в районе тракторная бригада тов. Григорьева, работающая в колхозе «Новый путь», успешно выполнила своё социалистическое обязательство—к 1 Мая закончила сев пшеницы.

— Теперь мы должны удвоить свои усилия, — заявили трактористы этой бригады,—и до 10 мая полностью завершить сев зерновых.

Такие же обязательства по сокращению сроков сева приняты во многих колхозах района.

Ф. КОНОТОПЧИК.

☆

Празднование Первого мая в Хабаровском крае

☆

БИРОБИДЖАН

Трудящиеся Биробиджана встретили Первомай успешным выполнением своих обязательств, взятых в предмайском соревновании. Утром 1 мая площадь Советов заполнили коллективы городских предприятий и учреждений.

Митинг открыл секретарь обкома ВКП(б) тов. Бахмутский. От имени стахановцев, инженерно-технических работников города выступил технорук швейной фабрики тов. Шиглер, от интеллигенции Биробиджана — врач Донда.

Трудящиеся Биробиджана отправили приветственную телеграмму Верховному Главнокомандующему, вождю народов товарищу Сталину, в которой поклялись ещё лучше работать в помощь фронту.

Днём в парке культуры и отдыха состоялся физкультурный праздник, а вечером во всех клубах были проведены концерты.

НИКОЛАЕВСК

Москвичи только ещё собирались ко сну, когда в Николаевске-на-Амуре наступило погожее первомайское утро. Трудящиеся заполнили улицы этого дальневосточного форпоста нашей родины.

Первомайский митинг трудящихся Николаевска-на-Амуре открыл секретарь горкома ВКП(б) т. Городецкий. В своих выступлениях секретарь Нижне-Амурского обкома ВКП(б) т. Соловьёв, стахановец одного из заводов орденоносец т. Кравченко и другие отметили высокий патриотический подъём трудящихся города, выразившийся в самоотверженной работе на помощь фронту.

Все предприятия Николаевска пришли к празднику с выполнением и перевыполнением апрельских планов.

Участники митинга послали приветственную телеграмму товарищу Сталину, в которой заверили, что трудящиеся Нижне-Амурской области в ответ на призыв вождя дадут родине сверх плана 100 тысяч пудов рыбы.

ПЕТРОПАВЛОВСК

Большая городская площадь и прилегающие к ней улицы с утра заполнились трудящимися. В 11 часов секретарь Петропавловского городского комитета партии тов. Романов, по поручению областных и городских организаций, открыл первомайский митинг.

После митинга, на котором трудящиеся предприятий города рапортовали о своих производственных победах, началась демонстрация.

Чётким строем мимо трибуны проходят пограничники, любимые сыны нашей родины. За ними идут бойцы всевобуча, колонны школьников, коллективы Акционерного Камчатского Общества и других предприятий.

ОХА

Первого мая нефтяники Охи собрались на многотысячный митинг. Представители передовых предприятий рапортовали о выполнении своих обязательств.

Бригада мастера Лебедева (Эхабинский промысел), давшая в апреле 500 тонн нефти сверх плана, обязалась в мае дать ее вдвое больше. Нефтяники решили ещё шире развернуть соревнование за усиление помощи фронту, за досрочное выполнение планов.

Участники митинга послали приветственную телеграмму великому Сталину, в которой поклялись отдать все свои силы делу победы над врагом.

Первое мая в Хабаровске

Утром, когда на улицах и площадях гор. Хабаровска, празднично украшенных, залитых ярким солнечным светом, собирались трудящиеся, раздался голос диктора из Москвы:

— Передаём Приказ Верховного Главнокомандующего...

С величайшим вниманием, с волнующим интересом слушали в городе, как и во всей нашей стране, первомайский Приказ великого вождя народов Маршала Советского Союза товарища Сталина. Люди тут же делились своими первыми впечатлениями, передавали из уст в уста мудрые слова сталинского Приказа, прозвучавшего боевым призывом к воинам Красной Армии, к партизанам и партизанкам, ко всем труженикам тыла, кующим оружие победы.

К 11 часам улица имени Карла Маркса была заполнена народом. На трибуну, установленную у Дома Советов, поднимаются секретарь Хабаровского крайкома ВКП(б) тов. Борков, командующий войсками Дальневосточного фронта генерал армии тов. Апанасенко, председатель исполкома краевого Совета депутатов трудящихся тов. Аксёнов, командующий Амурской Краснознамённой флотилией контр-адмирал тов. Абанькин, секретари крайкома и горкома ВКП(б), генералы штаба Дальневосточного фронта, руководящие работники краевых и городских партийных и советских организаций.

Первыми на улице появились отряды юных пионеров. Вооружённые учебным оружием — винтовками, саблями, автоматами, они прошли мимо трибуны чётким шагом. С гордостью смотрели трудящиеся на стройные колонны советской детворы, которая приучается к воинской дисциплине, овладевает благородным мастерством советского воина.

Когда прошла у трибуны последняя колонна юных пионеров, по улице на большой скорости пронёсся тяжёлый танк. Вслед за ним пошли войска Хабаровского гарнизона. Первыми шли пехотинцы. Крепкие, закалённые в непрестанной боевой учёбе, со смуглыми, обветренными лицами, они блестяще продемонстрировали свою выправку, своё высокое умение держаться в строю.

Под звуки военных маршей одна колонна сменялась другой. Шли в полном боевом снаряжении минометчики, бронебойщики со своим грозным оружием, шли автоматчики, пулемётчики, снайперы. За ними — колонны бойцов всевобуча, участвовавших в учениях. Несмотря на усталость во время четырёхдневных учений, резервисты Красной Армии прошли бодрым, уверенным шагом.

Вот движется артиллерия. Потом мотопехота. И, наконец, танки всевозможных мощностей и конструкций. С шумом проносились они по улице, олицетворяя собой мощь наших вооружённых сил.

В параде участвовали войска Хабаровского гарнизона и бойцы всевобуча — боевые резервы Красной Армии. В этом соединении вооружённых людей труда и воинов, готовых в любую минуту по приказу родины отправиться на фронт, была продемонстрирована могучая неразрывная связь народа со своей армией, готовность советских тружеников сменить оружие труда на оружие сражений.

Армия и народ в день 1-го Мая услышали Приказ своего великого вождя и полководца. На этот Приказ товарища Сталина советские люди ответят новыми подвигами в труде, ещё лучше будут помогать фронту. Воины Дальневосточного фронта с ещё большим упорством, с ещё большей настойчивостью будут совершенствовать своё боевое мастерство.

Армия и народ, проведя смотр своих сил в день Первого мая, дали клятву — напрячь все силы для того, чтобы выполнить Приказ Верховного Главнокомандующего товарища Сталина быть готовыми к решающим битвам, завоевать полную победу над врагом.

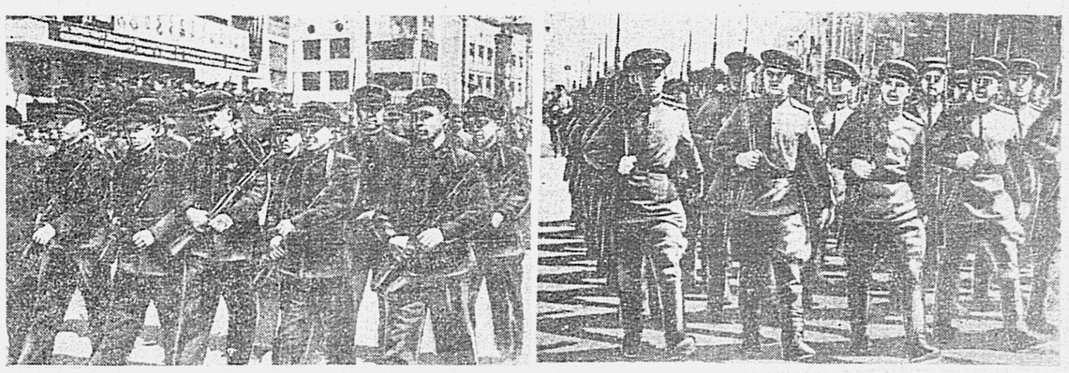

ПРАЗДНОВАНИЕ ДНЯ ПЕРВОГО МАЯ В ХАБАРОВСКЕ. На снимках: бойцы всевобуча и бойцы Хабаровского гарнизона на параде.

Фото В. Байдалова. (КрайТАСС).

От Советского Информбюро

ВЕЧЕРНЕЕ СООБЩЕНИЕ 2 МАЯ

В течение 2 мая на фронтах существенных изменений не произошло.

За истекшую неделю с 25 апреля по 1 мая включительно в воздушных боях и на аэродромах противника уничтожен 281 немецкий самолёт. Наши потери за это же время — 105 самолётов.

Нашими кораблями в Баренцовом море потоплен транспорт противника.

* * *

1 мая частями нашей авиации на различных участках фронта уничтожено или повреждено не менее 5 немецких танков, 10 автомашин с войсками и грузами, подавлен огонь 4 артиллерийских батарей, повреждены танкер, два вспомогательных корабля и три баржи противника.

* * *

В районе Новороссийска немцы несколько дней тому назад крупными силами предприняли наступление, пытаясь захватить наши позиции. Действуя при поддержке авиации, противник в течение шести дней вёл ожесточённые атаки, пытаясь сломить сопротивление наших частей. Бойцы Н-ского соединения отбили все атаки гитлеровцев и нанесли им большой урон. В этих боях уничтожено более 7.000 вражеских солдат и офицеров, подбито и сожжено 25 немецких танков и бронемашин. Обескровленные части противника, не добившись никакого успеха, вынуждены были прекратить атаки.

* * *

На Западном фронте наши подразделения рассеяли несколько разведывательных отрядов противника и уничтожили 150 гитлеровцев. Группа снайперов Н-ской части за два дня истребила 20 немецких солдат и одного офицера. Снайпер тов. Евтухов уничтожил 5 немцев, снайперы тт. Чубанов и Волков истребили по 3 немца каждый.

* * *

Южнее Балаклеи рота немецкой пехоты пыталась форсировать реку и проникнуть в расположение наших войск. Бойцы Н-ской части встретили противника заградным огнём и вынудили его поспешно отступить. На поле боя осталось несколько десятков вражеских трупов.

* * *

Западнее Ростова-на-Дону огнём артиллерии и миномётов разрушено 5 вражеских дзотов, подавлен огонь 3 артиллерийских и 2 миномётных батарей, рассеяно и частью уничтожено до батальона пехоты противника.

* * *

Лётчики-штурмовики, под командованием гвардии старшего лейтенанта Хохлова, совершили налёт на железнодорожную станцию в тылу противника. Советские самолёты прорвались через зенитный огонь и взорвали железнодорожный состав противника с боеприпасами.

* * *

Несколько партизанских отрядов, действующих в Калининской области, окружили, а затем взяли штурмом опорный пункт противника. Удар был настолько неожиданным, что немцы не могли оказать серьёзного сопротивления. Партизаны истребили 80 гитлеровцев. Захвачены 2 пулемета, несколько десятков автоматов и винтовок, аптека с медикаментами, вещевой склад и другие трофеи. Группа подрывников другого отряда калининских партизан пустила под откос немецкий воинский эшелон. Разбиты паровоз и 22 платформы. Автомашины, находившиеся на 16 платформах, приведены в полную негодность.

* * *

Бойцы, командиры и политработники Красной Армии с величайшим воодушевлением встретили первомайский Приказ Верховного Главнокомандующего Маршала Советского Союза товарища Сталина. Утром и днём 1 Мая Приказ был зачитан во всех частях и подразделениях. Во многих частях и гарнизонах, где позволяет обстановка, состоялись массовые митинги, прошедшие с огромным подъёмом. Выступившие на митингах бойцы, командиры и политработники заявили о своей готовности отдать все силы на выполнение Приказа Верховного Главнокомандующего.

На Западном фронте в Н-ской стрелковой части с речью выступил старший сержант тов. Евсеев. Он заявил: «Приказ товарища Сталина даёт нам развернутую программу боевых действий. Следуя указаниям нашего Верховного Главнокомандующего, мы будем ежедневно совершенствовать свою боевую выучку. Не далёк тот день, когда Красная Армия, совместно с армиями своих союзников, сломает хребет фашистскому зверю и освободит нашу советскую землю от немецких захватчиков».

На Южном фронте, находящийся на переднем крае, в боевом охранении, красноармеец тов. Резнюк заявил: «Я убил 14 немцев. Буду и далее беспощадно истреблять гитлеровских бандитов. Там, где я стою и пока я жив, враг не пройдёт». В Н-ской части снайпер тов. Григорьев в своей речи сказал: «Я уничтожил 60 немцев. В ответ на Приказ товарища Сталина даю обязательство этот счёт утроить и подготовить десять новых снайперов».

В частях Красной Армии, находящихся в тылу, выступившие на митингах бойцы и командиры выражали желание, как можно скорее отправиться в Действующую армию. Пулемётчик Кретчин обратился к командованию со следующим рапортом: «Я стреляю отлично и готов к бою. Прошу отправить меня на фронт, где я смогу с честью выполнить Приказ товарища Сталина».

УТРЕННЕЕ СООБЩЕНИЕ 3 МАЯ

В течение ночи на 3 мая на фронтах существенных изменений не произошло.

* * *

На Кубани наши артиллеристы подавили огонь 11 миномётных и 5 артиллерийских батарей противника. Разрушено 10 немецких дзотов, подбит танк и уничтожено до роты гитлеровцев.

* * *

На Западном фронте наши войска уничтожили 2 артиллерийских батареи противника и истребили до 200 гитлеровцев. Пулемётчик сержант Фалько заметил группу немцев, пробравшуюся к своему блиндажу. Когда гитлеровцы вышли на открытую местность, сержант открыл огонь и уничтожил 17 немецких солдат.

* * *

Севернее Чугуева батальон пехоты противника атаковал боевое охранение Н-ского соединения. Огнём артиллерии и пехотного оружия немцы были отброшены на исходные позиции.

Наши зенитчики сбили немецкий истребитель.

* * *

На Северо-Западном фронте на одном участке подразделение противника предприняло разведку боем. Красноармейцы под командованием Яковенко отбросили численно превосходящего врага и истребили несколько десятков гитлеровцев.

На Волховском фронте наши артиллеристы обстреливали передний край и ближние тылы противника. Подавлен огонь 4 артиллерийских и 6 миномётных батарей противника. Разрушено 15 дзотов и взорван склад боеприпасов противника.

* * *

Партизанский отряд, действующий в одном из районов Тарнопольской области, подорвал на минах 2 железнодорожных эшелона противника. Разведка установила, что в одном населённом пункте, расположенном вблизи шоссейной дороги, немцы устроили склад горючего. Ночью партизаны уничтожили охрану и подожгли склад бензина.

* * *

С величайшим воодушевлением встретил советский народ первомайский Приказ Верховного Главнокомандующего Маршала Советского Союза товарища Сталина. Рабочие, колхозники и интеллигенция на митингах и собраниях единодушно заявляют, что они самоотверженным трудом ответят на Приказ товарища Сталина. Нам и нашим союзникам, заявляют трудящиеся, предстоит ещё суровая и тяжёлая борьба. Мы не остановимся ни перед какими жертвами, отдадим все свои силы для достижения победы. Всё для войны—этот ленинский завет является законом военного времени для всех трудящихся Советского Союза.

В цехах московского завода имени Сталина состоялись собрания и коллективные беседы, посвящённые первомайскому Приказу Верховного Главнокомандующего. В отделе капитального строительства с речью выступил стахановец слесарь Шипуров. При общем одобрении собравшихся он сказал: «Сталинский Приказ произвёл на меня незгладимое впечатление. В этом Приказе выражена непреклонная решимость советского народа бороться до полного разгрома врага и непоколебимая уверенность в нашей победе. Святой долг каждого рабочего самоотверженно трудиться и с каждым днём увеличивать выпуск продукции для фронта. Это будет наилучшим ответом на Приказ товарища Сталина».

На московском заводе имени Молотова рабочие коллективно слушали по радио Приказ Верховного Главнокомандующего. Вскоре состоялся митинг. Инженер т. Горский заявил: «В апреле мы выполнили месячный план на 118 процентов. Однако мы ещё не исчерпали все наши возможности и резервы. В ответ на первомайский Приказ товарища Сталина мы должны работать ещё лучше». Коллектив завода единогласно принял решение, в котором взял на себя обязательство к 25 июня завершить полугодовой план и дать сверх плана в особый фонд Главного Командования 700 тонн продукции.

Металлурги Сталинска обратились с призывом к коллективам Магнитогорского комбината и других предприятий чёрной металлургии продлить соревнование, начатое в прошлом году. Кузнецкие металлурги взяли на себя обязательство передать в фонд Главного Командования тысячи тонн чугуна, стали и проката.

В Алма-Ате состоялся многолюдный общегородской митинг. С большим вниманием была выслушана речь стахановца Барикова. Каждый из нас, заявил он, может и обязан всемерно увеличивать свой вклад в дело защиты Родины от фашистских мерзавцев. Товарищ Сталин в первомайском Приказе призывает нас удвоить энергию и дать Красной Армии больше самолётов, танков, пушек, пулемётов, боеприпасов. За нами дело не станет, мы выполним Приказ вождя.

Митинги в частях и подразделениях Дальневосточного фронта

ДАЛЬНЕВОСТОЧНЫЙ ФРОНТ, 3 мая. (КрайТАСС). Рано утром бойцы части, где капитан Скоков, собрались у репродукторов. С затаённым дыханием слушали они Приказ Верховного Главнокомандующего товарища Сталина. Вскоре в части состоялся митинг.

На обширном учебном плацу выстроились стрелки, миномётчики, автоматчики, артиллеристы. Когда был зачитан текст Приказа, нашлось много желающих выступить. Первым взял слово отличный миномётчик сержант Воронин.

— Каждый из нас хорошо знает,— сказал Воронин,—что кровавая банда, именуемая немецкой армией, получила от советских войск мощные удары. Но гитлеровская Германия и ее разбойничья армия ещё не разбиты. Много ещё потребуется усилий, чтобы уничтожить фашистскую коричневую заразу. Товарищ Сталин приказал нам без устали совершенствовать своё боевое мастерство.

Время сейчас горячее, время суровое. Так давайте, товарищи, используем каждую минуту для повышения своей боевой выучки.

Прослушав текст Приказа товарища Сталина, лётчик Петров из эскадрильи, которой командует капитан Конч, сказал:

— Верховный Главнокомандующий Маршал Советского Союза товарищ Сталин приказал нам ещё выше поднять свою боевую выучку, владеть техникой, как герои-фронтовики. Мы с честью выполним приказ вождя. Будем держать свои машины в полной боевой готовности и по первому приказу обрушимся на врага.

Во всех частях и подразделениях Дальневосточного фронта сейчас проходят громкие читки, митинги и беседы, посвящённые Приказу Верховного Главнокомандующего

ПРАЗДНОВАНИЕ ДНЯ ПЕРВОГО МАЯ В ХАБАРОВСКЕ. На снимке: пионеры и школьники проходят мимо трибуны по улице имени Карла Маркса.

Фото В. Байдалова. (КрайТАСС).

Средне-Бельскому совхозу вручено переходящее Красное Знамя ВЦСПС и Наркомсовхозов

День Первого мая для коллектива Средне-Бельского совхоза был особенно торжественным. Совхозу в этот день, как победителю во Всесоюзном социалистическом соревновании, было вручено переходящее Красное Знамя ВЦСПС и Наркомсовхозов и третья премия в размере 65 тысяч рублей.

Вечером в клубе собрались лучшие стахановцы всех отделений совхоза. Приехали они сюда прямо с поля, где держали первомайскую вахту. Лучший тракторист совхоза Яков Ивашин выполнил за смену две нормы. Отлично потрудились в этот день Василий Щербань, Михаил Романюк, Яков Науменко и многие другие трактористы и рабочие совхоза.

— Сегодня,—сказал начальник политотдела тов. Ковтюх, открывая торжественное заседание,—вся страна с огромным вниманием слушала Приказ Верховного Главнокомандующего Маршала Советского Союза товарища Сталина. Наш долг ответить на этот Приказ новыми боевыми делами, новыми успехами на полях весеннего сева. Будем работать так, чтобы в 1943 году не только закрепить достигнутые в прошлом году успехи, но и добиться ещё более высоких урожаев, дать фронту, стране больше хлеба, овощей и других продуктов.

В прошлом году коллектив Средне-Бельского совхоза дал государству сверх плана 38.450 пудов хлеба, 103.450 пудов картофеля и овощей, получил более полутора миллиона рублей прибыли. Совхоз завоевал одно из первых мест во Всесоюзном социалистическом соревновании совхозов.

В торжественной обстановке председатель ЦК союза работников зерновых и животноводческих совхозов Востока тов. Сташев вручает руководителям совхоза переходящее Красное Знамя. Принимая его, директор совхоза тов. Богащенко даёт слово, что коллектив совхоза приложит все силы, чтобы отличной работой на полях удержать знамя. Об этом же говорили в своих выступлениях и знатный слесарь Иван Шмаргун, и доярка Надежда Удовенко, и звеньевая Мария Кротик.

Коллектив совхоза принял на себя новые обязательства:

повысить в 1943 году урожай зерновых на 20 процентов, картофеля—на 30 процентов, овощей — на 45 процентов;

перевыполнить план развития поголовья скота и повысить его продуктивность от пяти до десяти процентов;

снизить расход горючего и смазочных масел против государственной нормы на шесть процентов;

сдать государству сверх плана 60 тысяч пудов хлеба, 60 тысяч пудов картофеля, 36 тысяч пудов овощей, 40 тысяч литров молока, 100 килограммов шерсти.

В совхозе многое уже сделано и делается для выполнения этих обязательств. Горячая работа кипит на полях. Овощеводы пятого отделения план закладки парников и посева овощных культур в открытый грунт уже перевыполнили. В канун первомайского праздника каждый на отделении работал за двоих, за троих. Полфронтовому трудятся трактористы. Несмотря на влажность почвы, многие из них вспахивают за день по 14, 15 и 16 гектаров, в полтора, а то и в два раза, перевыполняя установленные нормы.

В день вручения переходящего Красного Знамени коллектив Средне-Бельского совхоза с честью нёс первомайскую производственную вахту. Первого мая посеяно в два раза больше, чем в любой из предыдущих дней.

А. ПОПОВ.

ПШЕНИЦА ПОСЕЯНА

УСПЕШНАЯ РАБОТА КОЛХОЗА ИМЕНИ К. Е. ВОРОШИЛОВА

ПЕРЕЯСЛАВКА, 3 мая. **(По телефону).** Организованно ведутся полевые работы в сельхозартели имени К. Е. Ворошилова. Председатель колхоза тов. Исаев и бригадир тов. Левченко умело используют все имеющиеся в колхозе силы. При первой же возможности начинать выборочный сев, на боронование и пахоту было поставлено всё, имеющееся в колхозе живое тягло. Так же, без промедления, колхоз сумел перейти к массовому севу.

Благодаря этому 29 апреля сельхозартель имени К. Е. Ворошилова полностью закончила посев пшеницы. Качество обработки почвы и заделки семян хорошее. Добросовестно трудятся и овощеводы этого колхоза. К 1 Мая они на 50 рам перевыполнили план закладки парников.

Успешно борется за первенство на весеннем севе в районе имени Лазо также колхоз «Красный Октябрь». И здесь посев пшеницы подходит к концу.

О. ФЕНИНА.

В Домиканской МТС не руководят работой тракторного парка

Тщетно пытаться узнать что-нибудь о ходе сева у руководителей Домиканской МТС. Они имеют об этом весьма смутное представление, хотя прошло уже больше десяти дней с тех пор, как тракторы выехали в поле.

— Откровенно говоря, — заявляет старший механик МТС тов. Марьёнкин, — некогда нам сейчас в бригады выезжать. Ремонт. Как от мастерской оторвёшься?

Если присмотреться к тому, чем заняты сейчас руководители и специалисты машинно-тракторной станции, то создаётся впечатление, что посевная ещё и не начиналась. Все механики с головой погрузились в ремонтные работы, в мастерской проводят свои дни директор тов. Коротеев и начальник политотдела тов. Окуловский.

Все в МТС озабочены лишь одним: как бы побыстрее «вытолкнуть» из мастерской оставшиеся неотремонтированными 11 тракторов. А как работают машины, уже выведенные в поле, этим не интересуется никто.

Между тем, с полей, из колхозов приходят крайне тревожные вести. В одних местах тракторы простаивают в борозде, в других дают очень низкую выработку, в третьих вовсе застряли по дороге, даже не дойдя до колхоза. Факты говорят о разболтанности, о грубейших нарушениях указаний партии и правительства, об организации работы тракторного парка.

Вот что, например, произошло в сельхозартели «Второй большевистский сев».

В этом колхозе должно работать пять тракторов, прибыло же только три. Да и что это за тракторы? Словно их и не ремонтировали. СТЗ-НАТИ только пустили в работу,—вышел из строя. Так до сих пор и стоит без движения. Два другие, «Универсал» и СТЗ, тоже больше стоят, чем работают. Заборонили они всего 80 гектаров и 61 гектар засеяли.

Не один колхоз «Второй большевистский сев» оказался в таком положении. Бездействуют машины и в сельхозартели «Труженик». А до колхоза «Новая заря» трактор так и не дошёл, поломался в пути.

В Домиканской МТС крайне безответственно отнеслись к организации обслуживания тракторных бригад в поле, совершенно не руководят их работой.

Почему, например, столь низка производительность тракторов в колхозе «Второй большевистский сев»? Колхоз этот находится в сорока километрах от усадьбы МТС. И вот в случае малейшей поломки, трактористы вынуждены укладывать части на телегу и ехать в мастерскую, затрачивая по два дня даже на самый небольшой ремонт. Ни одной передвижной ремонтной мастерской в Домиканской МТС не организовали. Получив сообщения о простоях тракторов, директор тов. Коротеев не направил в колхозы ни одного механика. Все три механика отсиживаются на усадьбе МТС. Не принято абсолютно никаких мер, чтобы исправить ошибки первых дней, наладить бесперебойную работу машин.

Руководители МТС, видимо, забыли о своей ответственности за работу машин на севе, проявляют преступную, нетерпимую в военное время беспечность.

О. ТАРАСОВА.

Соревнование трактористов

ПОЯРКОВО, 3 мая. **(По телеграфу).** Трактористы Завитинского зерносовхоза отметили день Первого мая стахановской работой на полях. Особенно отличились Артём Пярменев, Дмитрий Минжула и Николай Куп. Все они вели в этот день пахоту и каждый выполнил по две—две с половиной нормы. Сто гектаров за свою смену посеял тракторист Иван Фёдорович Попов.

Совхоз выполнил план сева зерновых на 24 процента.

БИРОБИДЖАН, 3 мая. **(По телефону от наш. корр.).** В Биробиджанском районе одно из первых мест в соревновании трактористов занимает Мария Грищук из колхоза «Красный Восток». С первого дня выезда в поле она выполняет нормы на 150—170 процентов. А начиная с 1 Мая Грищук вырабатывает по две нормы ежедневно. За последнюю пятидневку она сэкономила около 70 килограммов горючего.

В бригаде тов. Мачулкина, работающей в колхозе имени Аникеева, все трактористы перевыполняют нормы.

Приказ Верховного Главнокомандующего Маршала Советского Союза И. Сталина— в центре внимания общественности Англии и США

ЛОНДОН, 1 мая. (ТАСС). Первомайский Приказ Верховного Главнокомандующего Маршала Советского Союза тов. И. Сталина вызвал в Англии огромный интерес. Английское радио передало Приказ на многих языках. Приказ товарища Сталина широко публикуется английской печатью.

Английское радио оживленно комментирует основные положения Приказа. Радиокомментатор Патрик Лейси заявил, что первомайский Приказ Сталина ещё раз подчеркнул, насколько прочно единство между союзниками и как непоколебимо их боевое содружество. Слова Сталина относительно боевых действий войск союзников в районе Туниса и доблестной англо-американской авиации являются высокой похвалой. Сталин, заявляет комментатор, не такой человек, чтобы хвалить незаслуженно. Это наиболее откровенный и правдивый человек, который говорит то, что думает, и думает то, что говорит. Сталин не напрасно сказал, что гитлеровская Германия и её армия потрясены и переживают кризис, но они ещё не разбиты. Тяжёлые бои, говорит Патрик Лейси, ещё впереди, но Сталин непоколебим в своей уверенности в победе, которая будет достигнута Красной Армией совместно с армиями её союзников.

НЬЮ-ЙОРК, 1 мая. (ТАСС). Приказ Верховного Главнокомандующего Маршала Советского Союза тов. И. Сталина стоит в центре внимания американской общественности. Американское радио, агентства Ассошиэйтед Пресс и Юнайтед Пресс широко распространили этот Приказ. Нью-Йоркские и вашингтонские, чикагские и другие газеты опубликовали его на первых страницах. Газеты особо подчёркивают в заголовках то место Приказа товарища Сталина, где говорится, что удар по врагу с Востока, со стороны Красной Армии, впервые за время войны слился с ударом с Запада, со стороны войск союзников,—в единый общий удар. Газеты также выделяют те слова Приказа, в которых выражена непоколебимая уверенность товарища Сталина в победе над врагом.

ВОЕННЫЕ ДЕЙСТВИЯ В ТУНИСЕ

ЛОНДОН, 1 мая. (ТАСС). Штаб союзных войск в Северной Африке сообщает, что на фронте 1-ой английской армии продолжались исключительно ожесточённые бои, в особенности в районе к востоку и к юго-востоку от Меджез-эль-Баба, где противник предпринял несколько контратак против позиций, недавно захваченных войсками союзников. На одном участке передовые отряды союзников были вынуждены несколько отступить, на остальных же участках все позиции прочно удерживались. В результате этих контратак противник понёс тяжёлые потери в людях и танках.

На северном участке Тунисского фронта американские войска продолжали продвигаться по трудно проходимой местности, заняли еще три важных пункта. Взято в плен свыше 200 человек.

На фронте 8-ой армии английские войска добились местных успехов.

ЛОНДОН, 2 мая. (ТАСС). Как официально сообщается, вчера на Тунисском фронте наблюдалось некоторое затишье.

На севере 2-й американский корпус, продолжая вместе с французскими войсками дальнейшее продвижение, захватил свыше 600 пленных. Сильная контратака противника на захваченные союзниками позиции была отбита после рукопашной схватки с большими для него потерями.

Авиация продолжала свои ожесточённые налёты на войска противника и его военные объекты.

Действующие в районе Туниса и Сицилии суда союзников потопили 2 итальянских минных тральщика, германский моторный катер, крупное моторное торговое судно противника.

По сообщению агентства Рейтер, части первой армии, действующие к северо-востоку от Меджез-эль-Баба, продвинулись на 9 миль вдоль дороги Меджез-эль-Баба—Тебурба. В этом сражении войска Арнима понесли тяжёлые людские и материальные потери. За последние сутки шли почти непрерывные бои на возвышенности Джебель-бу-Ауказ, господствующей над дорогой в Тебурбу. В северном секторе американские войска в течение последних суток достигли северных склонов Джебель-Тахент в 16 милях к юго-западу от Матера.

По заявлению газеты «Дейли телеграф энд Морнинг пост», немцы оказывают усиленное давление на Италию, пытаясь принудить её использовать свой флот для спасения остатков, находящихся в Тунисе итало-германских войск. Однако Италия противится этим требованиям. Весь итальянский флот разбит сейчас на две эскадры. Наиболее крупная из них находится в Генуэзском заливе, имея передовые базы на севере Сардинии. Очевидно, эта часть флота предназначается для отражения угрозы с запада или с востока. Другая эскадра находится в заливе Таранто.

Как подчёркивает агентство Рейтер, за последнее время итальянские военные корабли передвигаются не к Тунису, а к базам, предназначенным для обороны материка. Слабость итальянского флота очевидна и чревата для стран оси грозными последствиями. Попытка эвакуации итало-немецких войск из Туниса привела бы к новому уменьшению численности итальянского флота.

АЛЖИР, 30 апреля. **(Спецкорр. ТАСС).** Союзники не дают противнику отдыха ни днём, ни ночью. Не располагая достаточными силами, германское командование не имеет возможности производить нормальную смену войск. В результате этого солдаты противника весьма истощены. Пленные худы и грязны. На них нет нижнего белья. Все они находятся в крайне подавленном состоянии. Значительное число немцев и австрийцев дезертировало к союзникам. Все они в один голос заявляют: «Дома очень плохо. На русском фронте дела идут всё хуже и нам никогда не победить русских. В Африке также приходится выбирать между пленом и смертью».

Многие неприятельские солдаты прячутся в пещерах и, выбрав затем удобный момент, сдаются в плен. В связи с этим созданы специальные карательные отряды по борьбе с дезертирством. Пойманные расстреливаются на месте.

НАЛЁТ АНГЛИЙСКОЙ АВИАЦИИ НА ЭССЕН

ЛОНДОН, 1 мая (ТАСС). Английское министерство информации сообщает, что минувшей ночью английские самолёты подвергли сильной бомбардировке объекты в Руре, в том числе Эссен. 13 английских самолётов не вернулись из этой операции.

ПОДРОБНОСТИ НАЛЁТОВ НА ЭССЕН

ЛОНДОН, 2 мая. (ТАСС). Агентство Рейтер сообщает, что после налёта на Эссен в ночь на 1 мая общий вес бомб, сброшенных на этот город, превысил 10 тыс. тонн. Это значительно больше общего веса бомб, сброшенных немцами на Лондон.

МАССОВЫЕ ПЕРЕЛЁТЫ АМЕРИКАНСКИХ САМОЛЁТОВ ЧЕРЕЗ АТЛАНТИЧЕСКИЙ ОКЕАН

НЬЮ-ЙОРК, 30 апреля. (ТАСС). Представитель военного министерства США сообщил, что в настоящее время совершаются массовые перелёты бомбардировщиков «Летающая крепость» в сопровождении двухмоторных истребителей «Лайтнинг» и транспортных самолётов через Атлантический океан в Северную Африку и на другие театры военных действий. В первом массовом перелёте, происходившем по секретному маршруту, участвовало несколько сот самолётов, причём только один из них погиб в море и шесть получили повреждения при посадке.

Много истребителей направляется в Африку из Калифорнии. Следуя через Англию, они покрывают в общем около 13 тысяч километров. Ещё больший путь им приходится проделывать, направляясь по более длинному маршруту, через южную часть Атлантического океана. Для дальних перелётов самолёты оборудуются специальными кислородными приборами и снабжаются дополнительными баками с горючим.

Доставка самолётов на фронты по воздуху значительно сокращает использование морского тоннажа.

Война на Тихом океане

ЛОНДОН, 1 мая. (ТАСС). В коммюнике штаба объединённых сил союзников в юго-западной части Тихого океана указывается, что противник начал осуществлять подводные атаки в водах восточнее Австралии. 29 апреля самолёты «Летающая крепость» бомбардировали японские позиции в Кахили (остров Шортленд). Результаты бомбардировки не уточнены в связи с плохой видимостью. Американские самолёты бомбардировали японские сооружения в Гетере (юго-западная часть острова Коломбангара). Были уничтожены зенитные орудия противника. Американские бомбардировщики при поддержке истребителей подвергли бомбардировке японские позиции в Мунда (Новая Георгия). Все американские самолёты возвратились на свои базы.

ИЗВЕЩЕНИЕ

5 мая в 8 часов вечера созывается собрание работников печати и рабкоровского актива города Хабаровска, посвященное Дню печати.

Собрание состоится в помещении Дома партийного просвещения Хабаровского горкома ВКП(б) (ул. им. Карла Маркса, 13).

Пригласительные билеты получить в горкоме и райкомах ВКП(б).

Горком ВКП(б).

Редакция газеты «Тихоокеанская звезда».

Ответственный редактор А. ГРЕБНЕВ.

В театрах и кинотеатрах:

КРАЕВОЙ ТЕАТР МУЗЫКАЛЬНОЙ КОМЕДИИ. 4 мая—«Черный бриллиант». 5 мая последний спектакль—«Три встречи». Начало в 8 ч. 30 м. веч.

ТЕАТР КЛУБА УНКВД. Оперный ансамбль: 4 мая—«Риголетто». 5 мая—«Травиата». Начало в 8 ч. веч. Касса открыта с часу дня.

«ГИГАНТ». Большой зал. Художественный фильм—«Веселые ребята». Сеансы: 12, 1-45, 3-30, 5-15, 7, 8-15, 10-30. Малый зал. «Беспризанница».

«СОВКИНО»—«Златые горы». Сеансы: 2-15, 4-30, 6-15, 8, 9-45. Детский утренник—«Златые горы». Начало в час дня.

Хабаровская краевая контора Заготзерно ПРОИЗВОДИТ НАБОР НА ДВУХМЕСЯЧНЫЕ КУРСЫ: электромонтёров заведующих складами, экспедиторов. На курсы принимаются мужчины и женщины в возрасте от 18 лет, имеющие образование не ниже пяти классов. Курсантам выплачивается стипендия от 150 до 200 руб в зависимости от успеваемости. Питанием обеспечиваются. Инвалидам отечественной войны предоставляется общежитие. Лица, закончившие курсы, будут направляться на работу в заготовительные пункты Заготзерно. Справиться в отдель кадров краевой конторы в часы занятий по адресу: г. Хабаровск, ул. им. К. Маркса, 27, 3-й этаж, комната 5. Тел. 19-60. 256

Хабаровский учкомбинат ПСУ ПРОИЗВОДИТ НАБОР НА КУРСЫ бухгалтеров и счетоводов промышленности, а также заключает договора с организациями на подготовку счетных работников для всех отраслей народного хозяйства. Об условиях приёма и заключения договоров узнать по адресу: г. Хабаровск, ул. им. Карла Маркса, 3, дирекция учкомбината ПСУ. 235

Учебный комбинат завода имени Молотова ПРОИЗВОДИТ НАБОР УЧЕНИКОВ с отрывом от производства следующих специальностей: токари, слесари, литейщики, сварщики, формовщики и другие. Принятые обеспечиваются питанием по первой категории и заводской столовой, а нуждающиеся—общежитием. Обращаться в часы занятий в отдел найма и увольнения завода, комната № 1. 256

ТРЕБУЮТСЯ: монтёры проводной связи, аккумуляторщик и кладовщик для работы в г. Хабаровске. Обращаться по адресу: ул. Карла Маркса, № 6, НАУРП, ком. 40-А, узел связи.

Военно-театральному отделу Дома Красной Армии нужен экспедитор. Обращаться: ДКА, малый зал, ком. 4, тел. 14-95.

Управлению кинофикации требуется складское помещение площадью не менее 100 кв. метров. С предложениями обращаться в управление кинофикации—ул. им. Карла Маркса, 25, помещение кинотеатра «Гигант», телефон 31-58. 257

Адрес редакции: Хабаровск, ул. им. Калинина, 66. Телефоны: зам. редактора АТС—23-89, ответственный секретарь—16-10 и АТС—24-97, секретариат—9-85. Отделы: партийной жизни—30-70, промышленно-транспортный — 11-20. сельскохозяйственный—30-66, писем трудящихся—3-70, технический секретарь (дежурство круглосуточное)—24-39.

ВЛ8180

Типография «Тихоокеанская звезда». Адрес типографии: г. Хабаровск, Комсомольская, 42, телефон 17-56. Зак. № 103.