Пролетарии всех стран, соединяйтесь!

ТИХООКЕАНСКАЯ ЗВЕЗДА

Орган Хабаровского крайкома ВКП(б) и краевого Совета депутатов трудящихся

Год издания 18-й.

№ 13 (5309)
СУББОТА
16
ЯНВАРЯ
1943 г.

Цена 20 коп.

Полные любви и благодарности к родной Красной Армии дальневосточники готовят подарки славным защитникам родины—героям-фронтовикам.

Пусть каждый трудящийся нашего края примет участие в этом благородном патриотическом деле! Пусть наши подарки и письма воодушевят доблестных советских воинов на новые ратные подвиги во имя победы над ненавистным врагом!

СЛАВНЫМ ЗАЩИТНИКАМ РОДИНЫ!

КРАСНАЯ АРМИЯ НАСТУПАЕТ. Советские войска гонят на запад гитлеровских захватчиков, очищая от них священную советскую землю. Под ударами наших воинов отступают немецкие части, оставляя на полях сражений десятки тысяч трупов своих солдат.

Победоносное знамя Советов вновь развевается над сотнями городов и тысячами населенных пунктов, освобожденных от гитлеровского зверья. Враг узнает силу новых и новых ударов Красной Армии. Только за последние дни от немецко-фашистских полчищ очищены города, железнодорожные узлы и станции: Нальчик, Моздок, Прохладный, Георгиевск, Пятигорск, Минеральные воды, Железноводск, Буденновск, Кисловодск, Ессентуки и многие другие.

Каждый день мы с великой радостью узнаем о новых боевых успехах советских воинов. Отважные и стойкие, мужественные и бесстрашные,—они вызывают всеобщее восхищение советского народа.

«Наш народ рассматривает армию, как главную свою защитницу от всяких покушений со стороны захватчиков. Он верит своей армии, верит в ее стойкость, храбрость, умение воевать, убежден, что каким бы сильным ни был напавший на наши границы враг, он будет разгромлен нашей армией. И за это народ любит свою армию». (Калинин).

В грозные и суровые дни военной страды, в кровопролитных боях с немецкими оккупантами будет отмечен двадцатипятилетний юбилей вооруженных сил Советского государства. Приближается знаменательная дата—23 февраля, День Красной Армии. Новый прилив всенародной любви к своему родному детищу—армии поднимается со всех концов советской страны.

По инициативе коллектива артиллерийского завода № 172 имени Молотова, развертывается Всесоюзное социалистическое соревнование в честь XXV годовщины Красной Армии. Этот патриотический почин подхвачен повсюду. Сверхплановым выпуском вооружения, боеприпасов, металла, топлива, самоотверженной работой в тылу встретят трудящиеся День Красной Армии.

С каждым днем усиливается всенародная помощь фронту. Колхозное крестьянство, рабочие и служащие, советская интеллигенция вносят свои сбережения на постройку эскадрилий боевых самолетов, танковых колонн, артиллерийских батарей. Сотни миллионов рублей уже поступили в этот могучий фонд помощи Красной Армии. Более 31 миллиона рублей собрали трудящиеся нашего края.

Каждый день мы читаем все новые замечательные документы нашей эпохи—письма товарища Сталина, обращенные к участникам сбора средств на усиление боевой техники Красной Армии. Сталинские слова благодарности и привета вызывают у советских патриотов желание отдать все свои силы и средства на помощь фронту. И советский народ ничего не жалеет для фронта, для победы над врагом.

Новым проявлением всенародной любви к защитникам родины является сбор подарков нашим героическим фронтовикам. Это стало традицией. За время войны уже несколько раз трудящиеся посылали в Действующую армию свои, любовно подготовленные, подарки. Десятки тысяч индивидуальных и коллективных посылок, несколько эшелонов подарков отправили дальневосточники защитникам Москвы и Ленинграда.

И сейчас, когда приближается славная годовщина Красной Армии, трудящиеся Дальнего Востока вновь готовят свои посылки фронтовикам. Прошло лишь четыре дня, как коллектив строителей, которым руководит тов. Орентлихерман, предложил послать подарки воинам Красной Армии,—и эта инициатива нашла горячую поддержку уже повсеместно. Рабочие, служащие предприятий и учреждений Хабаровска и Комсомольска, колхозники Амура, нанайские рыбаки проводят сбор индивидуальных и коллективных подарков.

В Еврейской автономной области колхозники сельхозартели «Дальневосточный колхозник» решили отправить тонну печенья, пять центнеров мяса, масло и другие продукты. Рыбаки и охотники колхоза «Нанайский партизан» сшили фронтовикам унты, меховые рукавицы и теплые шапки. В Хабаровской артели «Красный Амур» женщины шьют воротнички, носовые платки, кисеты. Выступившая на собрании работница артели тов. Кузнецова выразила мысли и чувства всего коллектива:

— Пусть наши скромные подарки еще раз скажут дорогим бойцам о сердечной любви советского народа к своим защитникам. Пусть наше слово привета воодушевит их на новые подвиги в борьбе с фашистами!

Остается немного времени до славного юбилея Красной Армии. И в самые ближайшие дни нужно повсюду—в каждом коллективе, колхозе, учреждении организовать сбор подарков бойцам и командирам Действующей армии. Надо развернуть вокруг сбора подарков широкую массово-политическую работу. Пусть каждый трудящийся нашего края примет участие в этом благородном патриотическом деле!

Необходимо установить тщательный контроль партийных организаций за своевременным сбором, сортировкой, упаковкой, доставкой и сохранностью подарков, направляемых в Действующую армию, позаботиться о том, чтобы все посылки были тщательно подготовлены к отправке, обеспечить аккуратный и внимательный прием подарков. Следует обратить особое внимание на сохранность и транспортировку скоропортящихся продуктов. Такие продукты, как мясо, рыба, овощи, молочные изделия, целесообразнее славать в соответствующей упаковке, преимущественно в соленом, копченом, сгущенном или консервированном виде. Необходимо разъяснить трудящимся, чтобы скоропортящиеся продукты не упаковывались в общие посылки.

Товарищ дальневосточник! В День Красной Армии твоя посылка принесет радость бойцу, твое письмо согреет его, воодушевит на новые боевые подвиги!

Пусть идут все вперед и вперед славные воины Красной Армии, изгоняя с нашей земли и истребляя вражеские полчища. Пусть еще более крепнет наша помощь фронту, наша поддержка героям-фронтовикам!

Пошлем подарки героям-фронтовикам!

КОМСОМОЛЬЧАНЕ ГОТОВЯТ ИНДИВИДУАЛЬНЫЕ ПОСЫЛКИ

КОМСОМОЛЬСК, 15 января. **(По телефону от наш. корр.).** Коллектив цеха тов. Рудяк — передового цеха судоремонтного завода — единодушно решил послать в Действующую армию индивидуальные посылки с подарками для бойцов и командиров. На приобретение подарков начался сбор средств.

Свыше 30.000 рублей уже собрано на подарки в коллективе стройтреста. Приобретены золотые часы стоимостью в 8.000 рублей — для вручения особо отличившемуся в боях за родину командиру.

Домохозяйки пригородного поселка Хумми также организовали сбор подарков фронтовикам. 60-летняя патриотка Мария Ивановна Фридева сдала курицу, утку, мясо, сало и 100 рублей денег. Анна Пилетская в посылку на фронт вложила три килограмма сала и внесла 100 рублей на другие подарки. Мясо, сало и дичь приготовили тт. Близнякова и Акимова.

ПОДАРКИ АМУРСКИХ КОЛХОЗНИКОВ

БЛАГОВЕЩЕНСК, 15 января. **(По телефону).** Колхозники сельхозартели «Хлебороб», Михайловского района, выделили для подарков фронтовикам 800 килограммов овощей, 35 килограммов мяса, 20 килограммов табаку, молоко, сало, мед и другие продукты. Колхозник Сергей Свешник от себя посылает 20 килограммов овощей, 3 килограмма мяса, молоко и мед; колхозник Теснеко—20 килограммов овощей, 4 килограмма мяса и полкилограмма табаку.

Готовят индивидуальные посылки колхозники сельхозартелей «Память Ленина», имени Шадрина и других.

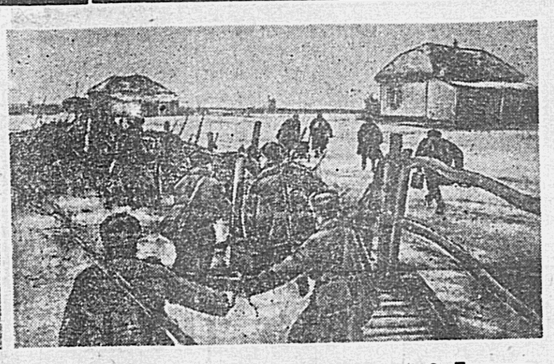

ДЕЙСТВУЮЩАЯ АРМИЯ (северо-западнее Сталинграда). На снимках: 1. Бой в населенном пункте. 2. Пулеметчики Н-ской части под прикрытием минометного огня меняют огневую позицию.

Фото Е. Копыта (Фотохроника ТАСС).

От Советского Информбюро

ВЕЧЕРНЕЕ СООБЩЕНИЕ 14 ЯНВАРЯ

14 января наши войска на **Северном Кавказе**, продолжая наступление, овладели районным центром **Суворовская**, крупными населенными пунктами — **Гражданский—1, Ново-Сульженская, Сотниковское** и железнодорожной станцией **Суворовская**.

В районе Нижнего **Дона** и на **Центральном** фронте наши войска вели наступательные бои на прежних направлениях.

За 13 января в районе Сталинграда уничтожено 26 транспортных самолетов противника.

* * *

В заводском районе Сталинграда наши штурмовые отряды овладели сильно укрепленным узлом сопротивления противника. Разрушено и захвачено 32 дзота и блиндажа. Уничтожено до 600 немецких солдат и офицеров. Захвачено 7 орудий, 24 пулемета и другие трофеи.

* * *

В районе Нижнего Дона наши войска продолжали наступление. На одном участке наши части, продвигаясь вперед, овладели 6 населенными пунктами. Уничтожено до 1.000 немецких солдат и офицеров, сожжено и разбито 22 танка и 2 бронемашины противника. На другом участке крупная группировка танков и пехоты противника, понесшая накануне большие потери, не прекращала контратаки. Наша пехота, артиллеристы и танкисты отбивают контратаки немцев и перемалывают их технику и живую силу. Только в районе одного населенного пункта сожжено 9 немецких танков.

* * *

На Центральном фронте, юго-западнее Великие Луки, наши войска вели упорные бои с пехотой и танками противника. Наши части отбили все контратаки гитлеровцев и уничтожили свыше 300 солдат и офицеров противника, захвачено 3 орудия, пулеметы, автоматы, винтовки и различное военное имущество. Взято 50 пленных.

* * *

На Северном Кавказе наши части, преодолевая сопротивление противника, успешно продвигались вперед и заняли несколько населенных пунктов. Н-ская часть отбила контратаку немцев и ворвалась на железнодорожную станцию. После короткого ожесточенного боя советские бойцы очистили станцию от гитлеровцев. Противник потерял только убитыми 400 солдат и офицеров. Захвачены трофеи и пленные. На другом участке советские танкисты прорвались сквозь боевые порядки противника и разгромили немецкий пехотный батальон.

* * *

Отряд украинских партизан в ожесточенном бою с немецким подразделением истребил 50 гитлеровцев. Советские патриоты захватили орудие и 79 снарядов к нему, 2 крупнокалиберных пулемета, 2 станковых пулемета, 19.000 патронов, 2 радиостанции и много различного военного снаряжения. Несколько дней спустя партизаны этого отряда взорвали железнодорожный мост и разрушили в нескольких местах линию связи.

* * *

Жители города Зимовники, а также бойцы и командиры Красной Армии составили акт о зверствах немецко-фашистских бандитов. В акте говорится: «Во время боев за Зимовники небольшая группа красноармейцев-разведчиков ворвалась на окраину города. Несколько красноармейцев были ранены и захвачены гитлеровцами в плен. Немцы загнали раненых красноармейцев в дом Рожковой, долго их пытали, а затем вытащили к железнодорожному полотну и расстреляли. Среди расстрелянных была одна санитарка. Злодеяния гитлеровцев в городе Зимовники еще раз подтверждают, что немецко-фашистские мерзавцы продолжают истреблять советских военнопленных и даже безоружных медицинских работников». Акт подписали жители города Зимовники—И. Бондаренко, И. Рожкова, военврач 2 ранга В. Алексеев, майор Н. Полтораков, капитан И. Лебедев, красноармейцы И. Моисеенко, Т. Болон и П. Иващенко.

* * *

Германское информационное бюро 13 января сообщило: «На Кавказе русские предприняли при помощи сильно выдвинувшегося вперед танкового соединения попытки атаковать город Минеральные Воды. Благодаря решительным действиям одного саперного соединения, которое с небольшим количеством противотанковых орудий упорно оборонялось, попытка противника совершить нападение на город была отбита. Остатки советских войск отброшены далеко на восток».

Сначала берлинские пустомели пытались вообще замолчать наступление Красной Армии на Северном Кавказе. Они уверяли даже, что немецкие войска одерживают на Кавказе один успех за другим. Потом гитлеровцы заявили, что на Кавказе все спокойно, что немецкая армия здесь лишь «выпрямляет фронт». И вдруг, как снег на голову населению Германии, новость—советские войска атаковали город Минеральные Воды! Вся эта несусветная чушь, которую распространяет немецкое командование, лишний раз показывает растерянность, царящую в кругах гитлеровских заправил.

Всем известно, что советские войска, прежде чем достичь Минеральных Вод, с боями прошли 180—200 километров и заняли ряд городов и населенных пунктов. Известно далее, что советские войска еще 11 января овладели городом и железнодорожным узлом Минеральные Воды. Всем известно, что части Красной Армии, преодолевая сопротивление немецких войск, продвинулись на запад от Минеральных Вод еще на несколько десятков километров.

Бездарно и глуповато врет германское информационное бюро.

УТРЕННЕЕ СООБЩЕНИЕ 15 ЯНВАРЯ

В течение ночи на 15 января наши войска в районе Нижнего **Дона**, на **Центральном** фронте и на **Северном Кавказе** продолжали бои на прежних направлениях.

* * *

В заводском районе Сталинграда наши штурмовые отряды выбивали немцев из укреплений и домов. Бойцы Н-ской части разрушили 56 дзотов и очистили от противника улицы. Захвачены 5 орудий, 4 миномета, 20 пулеметов, 150 винтовок и боеприпасы. Взяты пленные.

* * *

В районе Нижнего Дона наши войска, преодолевая сопротивление противника и отбивая его контратаки, продолжали наступление и заняли несколько населенных пунктов. На одном участке крупные силы танков и пехоты противника предприняли контратаку. Советские войска выдержали натиск гитлеровцев, а затем контрударом отбросили их на исходные позиции. Уничтожено свыше 800 немецких солдат и офицеров, подбито и сожжено 19 вражеских танков. На другом участке наши подразделения выбили противника из сильно укрепленного населенного пункта и захватили бронемашину, 4 орудия, 6 минометов, склад боеприпасов и радиостанцию.

* * *

На Центральном фронте юго-западнее Великие Луки 2 батальона немецкой пехоты и отряд автоматчиков, поддержанные танками и бронемашинами, атаковали позиции Н-ской части. В результате ожесточенного боя гитлеровцы были отброшены на исходные позиции. На поле боя осталось более 200 вражеских трупов и 8 подбитых немецких танков. На другом участке наши бойцы овладели несколькими опорными пунктами противника. Взяты трофеи и 250 пленных.

* * *

На Северном Кавказе наши войска с боями продвигались вперед и заняли несколько населенных пунктов. Пытаясь задержать продвижение советских частей, немцы предприняли ряд контратак. Все контратаки отбиты с большими для противника потерями. В течение ночи на участке Н-ской части уничтожено свыше роты немецкой пехоты, подбито и сожжено 4 танка и 7 автомашин. Огнем нашей артиллерии взорвано 2 склада боеприпасов противника.

* * *

Партизаны отряда, действующего в Курской области, в начале января совершили налет на занятую противником железнодорожную станцию и истребили 95 гитлеровцев. Советские патриоты взорвали оборудование станции, телефонно-телеграфный узел, 18 вагонов с углем и склад с боеприпасами. Партизаны разрушили 600 метров полотна двухколейной железной дороги. Движение поездов на этом участке было приостановлено на несколько суток.

Партизанский отряд, действующий в одном из оккупированных немцами районов Ростовской области, в боях с противником истребил более 40 гитлеровцев. Партизанами захвачено 5 пулеметов, более 100 винтовок и много боеприпасов.

* * *

Жители ныне освобожденного села Заветное, Ростовской области, рассказали о чудовищных злодеяниях немецко-фашистских мерзавцев. В конце сентября в село нагрянул отряд эсэсовских головорезов. Днем и ночью гитлеровцы охотились за советскими гражданами, эвакуированными из других областей, а также за колхозными активистами и членами их семей. Бандиты увозили целые семьи на автомашинах за село в балку и там после долгих издевательств и пыток убивали их. Немцы запрещали убивать и хоронить трупы замученных. По предварительным данным, гитлеровцы убили до 300 мирных советских граждан.

На постройку боевых самолетов

КОЛХОЗНИКИ-КОРЯКИ ВНОСЯТ СВОИ СБЕРЕЖЕНИЯ

ОССОРЫ, 14 января. **(По телеграфу).** С исключительным подъемом проходит в Карагинском районе Камчатки сбор средств на постройку боевых самолетов для наступающей Красной Армии.

Рыбаки передового национального колхоза «Турвина» собрали уже свыше 300.000 рублей. С радостью вносят свои сбережения колхозники-коряки. Коряк Илья Филиппович Гуторов внес 12.300 рублей, Василий Николаевич Суздалов—11.000 рублей, семья молодого коммуниста-бухгалтера Тарабарко—22.700 рублей. Русский колхозник Илья Петрович Калинин внес половину своего годового заработка.

Всего по району собрано на строительство эскадрильи боевых самолетов «Камчатский рыбак» уже более 1.000.000 рублей.

СЕМЕНОВ
Секретарь Карагинского райкома ВКП(б).

ПРИЗЫВ БЛАГОВЕЩЕНСКОГО ТЕАТРА

Артисты Благовещенского городского театра из личных сбережений внесли на строительство боевых самолетов 10 тысяч рублей. Кроме того, решено провести специальные внеплановые спектакли, средства от которых также отчислить на постройку самолетов.

Коллектив Благовещенского театра призывает все театры Хабаровского края, гастрольные бригады Дальневосточного отделения ВГКО, всех работников искусств края внести свои сбережения и провести внеплановые спектакли на постройку звена боевых самолетов.

Директор Благовещенского драмтеатра **УСОВ.**
Секретарь парторганизации **СОЛОМОНОВ.**
Председатель месткома **ТЕРНОВСКИЙ.**

ВЗНОСЫ ДОШКОЛЬНЫХ РАБОТНИКОВ

Дошкольные работники и сотрудники детских домов нашего края активно включились в сбор средств на постройку боевых самолетов. Общая сумма их взносов уже превысила 82 тысячи рублей.

Председатель крайкома союза дошкольных учреждений и детдомов **ПЕТРОВА.**

* * *

Сотрудники хабаровского детского сада № 8 из своих сбережений внесли на постройку боевых самолетов 3.064 рубля наличными.

Воспитательница детского сада **М. ГАВРИШ.**

* * *

Пионеры и школьники села Тугур собрали на строительство боевых самолетов 1.300 рублей наличными и 935 рублей облигациями государственных займов.

Пионервожатый **ДЬЯЧКОВСКИЙ.**

ПРЕДСЕДАТЕЛЮ ГОСУДАРСТВЕННОГО КОМИТЕТА ОБОРОНЫ

товарищу Иосифу Виссарионовичу СТАЛИНУ

Докладываем Вам, что коллектив рабочих и инженерно-технических работников Особой строительно-монтажной части Наркомстроя Чусовского металлургического завода своей самоотверженной работой выполнил задание Государственного Комитета Обороны.

Закончена строительством, задута и слана в эксплоатацию 13 января 1943 года новая доменная печь на Чусовском металлургическом заводе. Все агрегаты и механизмы работают хорошо. С пуском доменной печи мощность завода в выплавке чугуна увеличится в три раза.

Широким применением методов скоростного строительства доменная печь была построена в небывало короткий срок—за 7 месяцев.

Коллектив рабочих строительства и завода с чувством горячего патриотизма и любви к своей Родине, лютой ненависти к подлым немецким захватчикам еще раз продемонстрировал перед всем миром силу и мощь советской страны и нерушимое единство фронта и тыла.

Наносимые под Вашим руководством героической Красной Армией сокрушительные удары по фашистским полчищам на фронтах великой отечественной войны воодушевляют нас на новые трудовые подвиги во имя нашей любимой Родины, во имя быстрейшего разгрома заклятого врага.

Заверяем Вас, Иосиф Виссарионович, о готовности коллектива выполнить любое задание Государственного Комитета Обороны.

Начальник Особой строительно-монтажной части Наркомстроя **ТИШЕНКО.**
Директор Чусовского завода **КРОТОВ.**
Главный инженер Главчерметстроя Наркомстроя **ЛУКАШИН.**
Главный инженер строительства **ФОМИНЦЕВ.**
Секретарь Чусовского горкома ВКП(б) **ЧЕРНЫШОВ.**
Парторг ЦК ВКП(б) на строительстве **ТОЛКАЧЕВ.**
Парторг ЦК ВКП(б) на заводе **ПОДГОРОДНОВ.**
Инженеры-строители: **МАМОНТОВ, ЗОЛОТУХИН, КОМАР, УМАНСКИЙ.**
Мастера-строители: **КУРОЧКИН, КУБИРЬ.**
Стахановцы-строители: **ЛАДИК, ГРИШИН.**

—○—

Москва, ЦК ВКП(б)

товарищу СТАЛИНУ

Ваша приветственная телеграмма с выражением благодарности от Красной Армии колхозникам и колхозницам Узбекистана вызвала новый патриотический подъем среди всех трудящихся республики. За несколько дней колхозники и колхозницы Узбекской ССР дополнительно внесли на строительство танков и боевых самолетов «Колхозник Узбекистана» 40.169.000 рублей и дополнительно сдали из своих личных запасов 50 тысяч пудов продовольствия для улучшения питания трудящихся городов. С учетом ранее собранных, колхозники и колхозницы Узбекистана внесли на строительство танков и боевых самолетов 300.169.000 рублей и для улучшения питания рабочих и интеллигенции городов 300 тысяч пудов разного рода продовольствия. Вместе с государственной закупкой зерновых культур собрано сверх выполнения всех обязательств перед государством и для оказания продовольственной помощи Красной Армии и жителям городов 1.100.000 пудов продовольствия. Сейчас в республике широко развернулся сбор средств на строительство танков и боевых самолетов среди рабочих МТС и совхозов, трудящихся городов, среди молодежи.

Секретарь ЦК КП(б) Узбекистана **ЮСУПОВ.**

Секретарю ЦК КП(б) Узбекистана
товарищу ЮСУПОВУ
Председателю Совнаркома
Узбекской ССР
товарищу АБДУРАХМАНОВУ

Передайте колхозникам и колхозницам Узбекской Советской Социалистической Республики, собравшим кроме первых 260 миллионов дополнительно 40.169.000 рублей на строительство танковой колонны и эскадрилий самолетов «Колхозник Узбекистана», сдавшим дополнительно после выполнения государственных обязательств 50 тысяч пудов продовольствия для трудящихся городов,—мой братский привет и благодарность Красной Армии.

И. СТАЛИН.

—○—

Москва, Кремль

Иосифу Виссарионовичу СТАЛИНУ

Летчики-истребители, штурмовики и бомбардировщики 16-ой Воздушной армии, сражаясь со злейшим врагом человечества—фашизмом, помогли нашим наземным армиям осуществить Ваш мудрый план окружения отборных германских дивизий под Сталинградом. Личный состав армии решил принять участие в укреплении военной мощи Красной Армии и внес наличными деньгами 2.200.000 рублей. Сбор средств продолжается.

Мы просим на эту сумму построить полк истребителей имени защитников Сталинграда и передать самолеты нам, чтобы на этих грозных машинах разить насмерть фашистскую нечисть.

Заверяем Вас, дорогой Иосиф Виссарионович, что сталинские соколы своими истребительными, штурмовыми и бомбардировочными ударами помогут осуществить задачу полного разгрома этой группировки. Враг будет уничтожен.

РУДЕНКО.
ВИНОГРАДОВ.

16-ая Воздушная армия
товарищам РУДЕНКО, ВИНОГРАДОВУ

Передайте доблестным летчикам 16-ой Воздушной армии, собравшим 2.200.000 рублей на строительство эскадрильи самолетов-истребителей имени защитников Сталинграда,—мой боевой привет и благодарность Красной Армии.

И. СТАЛИН.

—○—

Начальнику политотдела
Чусовского отделения Пермской ж. д.
товарищу ДЕРКАЧ

Передайте рабочим, служащим и инженерно-техническим работникам Чусовского отделения Пермской ж. д. мой привет и благодарность за их заботу о Красной Армии.

И. СТАЛИН.

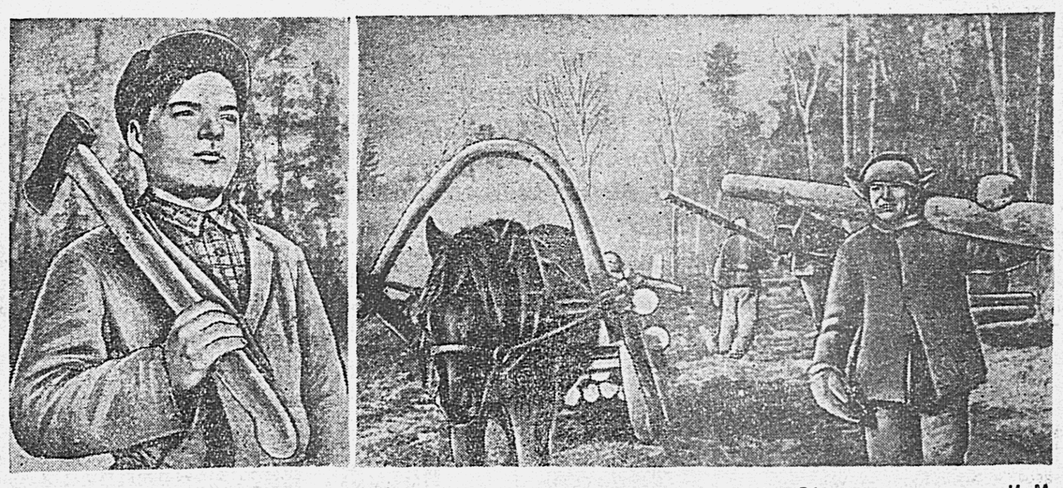

В ЛЕСПРОМХОЗАХ КРАЯ. На снимках: 1. Бригадир фронтовой бригады лесорубов Оборского леспромхоза И. М. Шишера. Его бригада работает на рубке специальной древесины и намного перевыполняет задания. 2. Молодой трелевщик Вяземского леспромхоза Василий Безглавенко, выполняющий дневные нормы на 150 процентов.

Фото В. Гулина и В. Байдалова.

ПОДНЯТЬ ПРОИЗВОДИТЕЛЬНОСТЬ ТРУДА ЛЕСОРУБОВ, ВОЗЧИКОВ, ПОГРУЗЧИКОВ

С совещания производственно-хозяйственного актива и стахановцев Вяземского леспромхоза

Что надо сделать для скорейшей ликвидации отставания Вяземского леспромхоза? Как обеспечить выполнение государственного плана первого квартала и вернуть долг родине? Эти вопросы и обсуждались на совещании производственно-хозяйственного актива предприятия.

И докладчик—директор леспромхоза тов. Селюга, и мастера, бригадиры, стахановцы-рабочие и колхозники говорили о том главном звене, ухватившись за которое, можно вытащить всю цепь, вывести леспромхоз из того прорывного положения, в котором он сейчас находится. Это звено—быстрейшее повышение выработки лесорубов, трелевщиков, возчиков, погрузчиков. Пока производительность труда и мобилизованных, и даже кадровых рабочих все еще остается крайне низкой. Она составляет всего (в процентах): в среднем на рубке—58, на конной трелевке—83, на погрузке—75.

Вот где одна из коренных причин отставания предприятия.

Но можно ли в короткий срок поднять в полтора—два—два с половиной раза выработку и постоянных, и мобилизованных кадров? Да, безусловно можно. Об этом свидетельствуют поучительные примеры бригад Дорофеева, Кашеевой, Калинина, Сергеевой. Еще недавно они тоже были отстающими. Теперь же их ставят в пример другим.

Что же произошло в этих бригадах? Новичкам не только рассказали, но и показали как надо работать, им помогли правильно организовать труд. Стоило лесорубам бригады Дорофеева показать, как надо валить лес и обрубать сучья—и буквально в тот же самый день выработка поднялась с 14 до 100 процентов нормы. Завитинские колхозники бригады тов. Калинина, прибыв в лес, едва-едва выполняли задания, а уже через неделю стали давать по 250 процентов нормы.

— Мы сроду лесу не видели, никогда пилы не держали,—рассказывала бригадир тов. Кашеева,—а 150 процентов даем. Как выходим на деляну—и сразу за работу принимаемся. Пока нормы не выполним—не уходим отдыхать!

Первый шаг сделан — леспромхозу удалось вытянуть несколько бригад новичков. Но, к сожалению, пока это—только единичные факты. Большинство же бригад, особенно рубщиков, все еще не выполняет норм. Работать надо с каждой отстающей бригадой!—вот что требуется сейчас от всех командиров производства. И не только от них. Прав был знатный лесоруб тов. Кузярин, отмеченный недавно правительственной наградой.

— Прошу всех стахановцев,—сказал он,—научить колхозников работать лучками». Верно, долг каждого стахановца—помочь новичку.

Однако, есть и такие, кто и в помощи-то не нуждается, а ходит в 20—30-процентниках, в «обозниках». Трелевщик Меньшиков едва пятую часть нормы выполняет в день, зато саней переломал уже уйму. В бригаде Рябченко шесть человек, а делают меньше, чем двое колхозников—Неверов и Кислов. «Без огонька, одной рукой работают»,—так характеризовал их директор.

— Таких людей окружить надо общественным презрением коллектива, бичевать беспощадно. А не захотят исправиться—к строгому ответу призвать! —Таково единодушное мнение лесорубов.

Руководителям леспромхоза было предъявлено много справедливых претензий и требований. «Сани сами ремонтируем», — жаловался стахановец-трелевщик тов. Китаев. «Мы могли бы и больше сделать, если бы нас не заставляли чужие сучки жечь, — сказал бригадир тов. Калинин.—А с неточеным инструментом, которым нас снабдили, разве дашь проценты?».

Но больше всего нареканий было по вопросам бытового обслуживания. Как видно, мало внимания уделяют им в Вяземском леспромхозе. Лесорубов бригады тов. Четвергова—одной из лучших в леспромхозе—перебросили на новый участок для заготовки оборонных сортиментов древесины, но не позаботились о том, чтобы им подвозили пищу и воду. «Много времени приходится тратить на то, чтобы самому приготовить пищу,—вот и снижается производительность»,—жаловался бригадир. О дырах и щелях в жилище говорил рабочий тов. Чмель. Вовсе не пользуются здесь вниманием рабочие-железнодорожники. «Нам говорят— «вы не наши»,—законно возмущалась работница тов. Проказова.

Руководители леспродторга тт. Капитанчук и Марущенко мало бывают на участках. Мало вникают они в детали работы столовых.

Больше заботы о бытовых нуждах рабочих и колхозников! Стахановцам должны быть созданы преимущества. Особое внимание следует уделить людям, работающим на отдаленных таежных участках, заготовляющим ценные оборонные сортименты древесины.

Вяземские лесорубы подхватили почин артиллерийского завода № 172 имени Молотова. Тут же, на совещании, многие из них брали социалистические обязательства в честь XXV годовщины Красной Армии. Выполнять весь сезон нормы на 185 процентов обязалась бригада тов. Чупрунова, на 180—бригада тов. Четвергова. Водить поезда с нагрузкой в тысячу кубометров леса взялся машинист тов. Пристяжнюк.

Начальник участка «Серебряный» тов. Бондарь огласил такие обязательства: завершить двухмесячный план к 23 февраля, довести производительность труда до 110 процентов, снизить себестоимость на 10 процентов, сэкономить 10 процентов горючего. Коллектив этого участка вызвал на соревнование участок «Спартак».

За обязательствами должны последовать дела. Шире развернув соревнование, поняв производительность труда, улучшив заботу о бытовых нуждах, руководители Вяземского леспромхоза смогут ликвидировать отставание. И они это должны сделать!

ПО-ФРОНТОВОМУ ГОТОВИТЬСЯ К СЕВУ

Удвоить и утроить темпы ремонта!

☆ ☆

Каждую неделю—новый механик

Наступила уже вторая половина января, а в Средне-Бельской МТС едва успели отремонтировать шесть тракторов, вместо 32 по графику. Да и как отремонтировали! У каждой машины десятки серьезных дефектов. Даже от земли и грязи не очищены «отремонтированные» тракторы. К ремонту прицепного инвентаря и вовсе не приступали в МТС. Большая часть его находится еще на полях, в сугробах снега, ржавеет, портится. Трактористы-ремонтеры, съехавшиеся из колхозов, предоставлены самим себе. Они ремонтируют тракторы в неотапливаемой мастерской, спят в холодном общежитии, в валенках и рукавицах.

Невольно возникает вопрос: где же хозяева, что делает, в частности, старший механик МТС? Он ведь является заместителем директора по технической части, и должен организовать ремонт тракторов и всего сельскохозяйственного инвентаря. Но со старшим механиком в Средне-Бельской МТС произошла странная история. По настоянию дирекции и политотдела МТС старший механик Плешаков в июне был снят с работы. Вскоре на его место облзо назначило участкового механика этой же МТС Гордиенко. Дирекция и политотдел обжаловали приказ облзо и попросили назначить старшим механиком другого участкового механика Анохина. Требование директора и начальника политотдела поддержал начальник крайзо т. Смирнов. Анохин принял дела старшего механика. Утром Анохин принял дела, а вечером того же дня в МТС приехал с путевкой крайзо новый старший механик некто Захарьян. Работает Захарьян в роли старшего механика день, второй, работает неделю, а пользы никакой. Зачем бы к нему трактористы или комбайнеры ни обратились, он ни на один вопрос не может ответить. Захарьян, чувствуя, что взялся не за свое дело, поспешил уехать обратно.

В права старшего механика вступил Анохин. Начальник политотдела МТС тов. Каширин лично переговорил с начальником крайзо Смирновым, чтобы к ним никого больше не посылали. Смирнов снова дал согласие. Однако не прошло и десяти дней, как в МТС явился новый человек, который рекомендовал себя старшим механиком. Фамилия нового механика Захаров. По образованию он инженер-металлург. О тракторах имеет лишь самое общее представление. В МТС Захаров приехал 29 ноября, но до сих пор дела старшего механика еще не принял. Как идет ремонт тракторов, сколько на ремонте людей, как обстоит дело с запасными частями, где находится и хранится сельскохозяйственный инвентарь—ни на один этот вопрос он ответить не может. Как будет проходить ремонт в дальнейшем, он также не ведает. Никакой инициативы не проявляет и Анохин. «Поскольку есть старший механик—его дело заботиться обо всем», — рассуждает он.

В Средне-Бельской МТС с ремонтом тракторов создалось очень тревожное положение. И создалось оно лишь в результате безначалия, вследствие несерьезного подхода к подбору и назначению кадров.

А. ПОПОВ.

Комсомольцы на ремонте тракторов

Наша Биробиджанская МТС на 70 дней раньше срока закончила ремонт тракторов. Все машины проверены и приняты комиссией с высокой оценкой.

Что же сделали для ускорения ремонта комсомольцы, молодежь МТС? Когда составляли план ремонта тракторов, то выяснилось, что многих деталей нехватает. Надеяться на получение их в централизованном порядке нельзя. Тогда комсомольцы машинно-тракторной станции решили организовать сбор деталей в колхозах. Мы побывали на квартирах у всех бывших трактористов и собрали немало не только выбракованных, но и совершенно новых деталей. Выбракованные детали реставрировались и шли в дело. Этим мы помогли дирекции обойтись внутренними ресурсами и досрочно закончить ремонт.

Большую работу комсомольская организация проделала на ремонте и по укреплению трудовой дисциплины. Была организована доска показателей, на которую заносились фамилии передовых ремонтеров. Утром люди получали задание, а вечером на доске показателей они видели, кто и как выполняет задания. Это поднимало людей и заставляло подтягиваться отстающих.

Каждый случай проявления недисциплинированности обсуждался на производственных совещаниях, а если это касалось комсомольцев, то на комсомольских собраниях.

Комсомолец Автухов опоздал на работу. На другой день у его рабочего места был вывешен небольшой плакат о том, что прогул, опоздание в военное время — преступление перед родиной. На комсомольском собрании Автухову тоже крепко досталось. И парень заметно подтянулся, поправился.

В начале декабря политотдел МТС объявил фронтовой декадник по ремонту тракторов. И тут комсомольцы показали себя неплохо. Лучшая трактористка МТС тов. Грищук не уходила из мастерской до тех пор, пока не перевыполняла нормы выработки. Ее примеру следовали и другие ремонтеры. Бригада тов. Боковня, которая раньше выполняла задания на 80—90 процентов, во время фронтового декадника довела выработку до 130 процентов. Вместо шести тракторов она отремонтировала восемь.

А. БОЙКО.

Помощник начальника политотдела Биробиджанской МТС по комсомолу.

Железнодорожники помогают машинно-тракторным станциям

ВЯЗЕМСКАЯ, 14 января. (КрайТАСС). Железнодорожники Дальневосточной дороги оборудовали специальный поезд для ремонта тракторов и сельскохозяйственного инвентаря. Сейчас бригада этого поезда успешно ведет ремонтные работы в Отрадненской машинно-тракторной станции. За первую декаду работы она отремонтировала две тракторных оси, около 200 разных шестеренок, 60 крышек пыльника, изготовила 510 гаек, 300 заклепок, выправила несколько тракторных балок и приступила к изготовлению запасных частей для тракторов.

Политотдел Дальневосточной дороги решил при ремонтном поезде создать агитбригаду, которая будет вести культурно-просветительную работу среди рабочих МТС и трактористов близлежащих колхозов.

За рубежом

ПОДПИСАНИЕ ДОГОВОРА МЕЖДУ США И КИТАЕМ ОБ ОТМЕНЕ ПРАВ США НА ЭКСТЕРРИТОРИАЛЬНОСТЬ В КИТАЕ

ВАШИНГТОН, 14 января. (ТАСС). Государственный секретарь США Хэлл и китайский посол Вэй Дао-мин подписали договор, по которому Соединенные Штаты отказываются от прав экстерриториальности в Китае.

Обращение Чан Кай-ши к китайской армии и китайскому народу

ЧУНЦИН, 14 января. (ТАСС). Чан Кай-ши выступил с обращением к армии и народу Китая, в котором заявил, что 10 октября прошлого года США и Англия добровольно объявили о своем отказе от особых прав, которыми они долго пользовались в Китае на основе неравноправных договоров, первый из которых был заключен 100 лет назад. 11 января этого года китайское правительство подписало с этими двумя странами новые договоры на основе равенства и взаимного уважения.

Чан Кай-ши подчеркнул, что этими действиями союзники Китая показали, что целью войны, которую они ведут, является сохранение справедливости и прав человечества. «Но мы все должны понять,—сказал Чан Кай-ши,—что свобода и независимость являются вознаграждением, которое нужно завоевать только нашими собственными усилиями. Я неоднократно говорил вам, мои соотечественники, что для достижения независимости мы должны надеяться лишь на самих себя. Для достижения независимости Китайской республики нация должна быть сильной». «До сих пор,—продолжал Чан Кай-ши,—китайцы могли справедливо утверждать, что неравноправные договоры с иностранными державами препятствовали строительству Китайского государства, сеяли среди китайцев рознь, способствовали экономической отсталости, вселяли чувство слабости. Теперь, с отменой неравноправных договоров, их влияние устранено. Теперь отношения Китая с Англией и США основаны на равенстве. Независимый Китай стал действительным другом этих двух наций. В отношениях с другими народами китайцы всегда руководствовались принципами справедливости». Чан Кай-ши призвал всех китайцев выполнять свои обязательства в трудных условиях военного времени и приложить все усилия к завоеванию независимости и построению нового государства на основе трех народных принципов отца Китайской республики Сун Ят-сена.

ЧУНЦИН, 14 января (ТАСС). В связи с подписанием англо-китайского и американо-китайского договоров об отказе Англии и США от особых прав в Китае, установленных неравноправными договорами, первый из которых был подписан в 1842 году, в китайских кругах отмечают, что в числе держав, базировавших свои отношения с Китаем на основе неравноправных договоров, была и царская Россия. Однако, подчеркивают в этих кругах, сразу же после победы Октябрьской революции Советское правительство добровольно и по своей собственной инициативе объявило об отказе от неравноправных договоров и привилегий в Китае, что и было подтверждено советско-китайским соглашением, заключенным в 1924 году. Это был первый равноправный договор Китая с великой державой, основанный на признании равенства и независимости Китая.

ОБМЕН ТЕЛЕГРАММАМИ МЕЖДУ ЧАН КАЙ-ШИ И ЧЕРЧИЛЛЕМ

ЛОНДОН, 13 января. (ТАСС). Агентство Рейтер передает, что Чан Кай-ши послал телеграмму премьер-министру Англии Черчиллю, в которой от имени китайского правительства и народа выражает глубокое удовлетворение по поводу подписания англо-китайского договора об отмене прав Англии на экстерриториальность в Китае. Этот договор, говорится в телеграмме, явится новым свидетельством растущей солидарности объединенных наций не только во имя военных целей, но и во имя мира.

В ответной телеграмме Черчилля говорится, что подписание договора открывает новую эру во взаимоотношениях между обеими странами.

НАЛЕТ АМЕРИКАНСКОЙ АВИАЦИИ НА НЕАПОЛЬ

НЬЮ-ЙОРК, 13 января. (ТАСС). Штаб американских воздушных сил передает из Каира, что 11 января американские бомбардировщики совершили налет на Неаполь. Бомбы были сброшены на портовые сооружения и суда, стоявшие в гавани.

ПРЕДСТОЯЩИЙ ОТЪЕЗД АМЕРИКАНСКОЙ МИССИИ В СЕВЕРНУЮ АФРИКУ

ЛОНДОН, 14 января. (ТАСС). Как передает агентство Рейтер, ожидается, что в ближайшем времени в Северную Африку будет послана американская миссия, в задачу которой войдет реализация помощи населению.

Крупный воздушный бой у Новой Гвинеи

ЛОНДОН, 11 января. (ТАСС). Агентство Рейтер сообщает, что у берегов Новой Гвинеи происходил крупный воздушный бой, который закончился 9 января победой союзников. Пытаясь оказать поддержку с воздуха каравану судов с подкреплениями японскому гарнизону в Лае, японцы за 9 января потеряли 39 истребителей и, вероятно, потеряли еще 17 самолетов. Потери авиации союзников незначительны. За время трехдневных налетов авиации союзников на японский караван японцы потеряли 77 самолетов.

Представитель штаба Макартура заявил, что в течение 9 января авиация союзников совершила, по крайней мере, 16 атак против японского каравана, а также на другие японские объекты на берегу и аэродроме в Лае. Из шести японских транспортов потоплено три. Однако японцы сумели осуществить частичную высадку войск 8 января. 9 января японцам снова удалось высадить некоторое количество войск. Действия против японского каравана можно теперь считать законченными, так как остатки каравана, состоящие в основном из конвоировавших судов, в последний раз видели удаляющимися к северо-востоку от Лае.

Положение в Югославии

Население ограбленной оккупантами Югославии испытывает острые материальные лишения. Голодную норму хлеба в 150 граммов получают только работающие члены их семей обречены на голод. Мука, из которой выпекают хлеб, на 80 процентов состоит из различных суррогатных примесей. На почве голода растут смертность и заболевания туберкулезом.

Белградские улицы заполнены бездомными голодными детьми. Многие из них занимаются воровством.

Югославское крестьянство задыхается от непомерных поборов. Реквизиция скота и продовольствия совершенно парализовала многие хозяйства.

Беспрерывные реквизиции продовольствия вызывают в стране огромное недовольство.

Партизанское движение усиливается с каждым днем. Югославские патриоты успешно борются с немецкими и итальянскими захватчиками. Положение оккупантов на югославской земле становится весьма напряженным. Вот что пишет об этом фашистская газета «Пополо д'Италиа»: «Эта война очень неблагодарное занятие. Здесь даже нельзя говорить о линии фронта. Враг появляется и исчезает внезапно. Он наносит стремительный удар в одном месте и исчезает, чтобы сейчас же появиться и нанести удар в другом месте. Враг существует всюду и везде. Атмосфера постоянно напряжена, полна риска и опасности».

Партизаны освобождают от оккупантов один населенный пункт за другим. В освобожденных районах создается военная промышленность, снабжающая партизан оружием. Здесь издаются газеты, ведущие широкую пропаганду среди населения занятых оккупантами районов.

Во многих населенных пунктах Югославии, занятых оккупантами, существуют подпольные народные суды. Они выносят приговоры предателям и приводят их в исполнение.

Взбешенные стойким сопротивлением югославского народа, гитлеровцы усиливают террор и устанавливают все более невыносимый оккупационный режим. Немецкая полиция продолжает в Белграде массовые аресты. Оккупанты усилили чрезвычайные меры во многих городах страны. В Крушевце населению запрещены всякие прогулки в центре и на главных улицах города. В Загребе устаи ежедневно устраивают повальные обыски и массовые облавы. Каждая облава сопровождается арестом десятков людей. Арестованных подвергают жестоким истязаниям, многие из них умирают от пыток. «Мы,—цинично заявляет гитлеровская газета «Ново Хрватска»,—на весь мир прославились своей бесчеловечностью». Газета предупреждает, что в Югославии «и впредь будут рубить головы тем, кто борется против нынешнего режима».

(ТАСС).

ТУРЕЦКАЯ ГАЗЕТА О НЕУМЕЛЫХ УВЕРТКАХ ГИТЛЕРОВСКОЙ ПРОПАГАНДЫ

СТАМБУЛ, 13 января. (ТАСС). Редактор газеты «Ени Сабах» Ялчин опубликовал статью, в которой задает вопрос: «Почему молчит немецкое главное командование, которое до сих пор говорило очень много?». Автор заявляет, что «причина молчания немецкого командования о положении на советско-германском фронте предельно ясна: у немецкого командования нехватает духа признать, что гитлеровские армии отступают под ударами советских войск, хотя это известно уже всему миру».

Ялчин показывает, как неумело «выкручивается» германская пропаганда, стремясь как-нибудь объяснить молчание немецкого командования. «Военный обозреватель германского информационного бюро,—пишет Ялчин, объясняет молчание немецкого командования тем, что последнее «готовится к решительному удару». Если бы это было так, то почему военному обозревателю можно болтать о том, что скрывается военным командованием? Особое удивление вызывает утверждение немецкого обозревателя, будто молчание немецкого командования «беспокоит противника». Зачем беспокоиться советскому командованию, продолжает Ялчин, когда оно знает, что оно делает, знает, куда продвинулись советские войска и какие пункты они заняли. Молчание немцев свидетельствует о том, что удар, нанесенный по немецким войскам, оказался настолько сильным, что о нем нельзя сообщить немецкому народу».

Ялчин напоминает, что немецкое командование раньше не отличалось молчаливостью. «Наоборот, оно высокомерно заявляло о многом, что потом не сбывалось. Разве во время наступления на Москву оно не заявило, что русской армии уже не существует и, что немцам уже осталось закончить ликвидацию ее остатков? А что говорилось о Сталинграде? Если немецкое командование сегодня молчит, значит ему нечего сказать».

Как указывает далее Ялчин, истина состоит в том, что немецкая армия отступает под натиском русских и оказалась уже в очень тяжелом положении. «Наступление русских может привести к тому, что все результаты немецкого летнего наступления будут сведены к нулю. Похоже на то, что военные операции развиваются именно в таком направлении. С каждым днем крепнет убеждение в том, что немцы не смогут предотвратить такого исхода советского наступления. Что же остается в этих условиях немецкому командованию,—пишет Ялчин,—как не молчать!».

АМЕРИКАНСКОЕ АГЕНТСТВО О ДОСТИЖЕНИЯХ МЕДИКО-САНИТАРНОЙ СЛУЖБЫ КРАСНОЙ АРМИИ

НЬЮ-ЙОРК, 14 января. (ТАСС). Агентство Ассошиэйтед Пресс опубликовало пространную статью редактора своего научного отдела Блэйкели, который описывает ряд достижений медико-санитарной службы Красной Армии и успехи советских хирургов. Автор заявляет, что низкий процент смертности среди раненых в Красной Армии и высокий процент выздоравливающих, возвращающихся на действительную военную службу, является «чудом в области медицины». Автор подчеркивает, что этому «чуду Советский Союз положил начало еще 20 лет тому назад, когда Советское правительство приступило к широкой подготовке медицинских кадров».

ОБОСТРЕНИЕ ВНУТРЕННЕЙ ОБСТАНОВКИ В РУМЫНИИ

АНКАРА, 12 января. (ТАСС). Внутренняя обстановка в Румынии все больше обостряется.

Опубликовано правительственное распоряжение, запрещающее под страхом строжайших наказаний, вплоть до смертной казни, всякого рода разговоры или дискуссии на политические темы, особенно о положении на фронте. В распоряжении отмечается также, что всякое обсуждение вопросов внутренних трудностей страны будет рассматриваться, как нарушение законов военного времени.

В Бухаресте, Крайове, Плоешти и многих других городах Румынии продолжаются массовые аресты лиц, подозреваемых в оппозиционном отношении к клике Антонеску или в антивоенных настроениях.

В связи с тем, что румынские тюрьмы переполнены, по приказу Антонеску создано несколько новых концентрационных лагерей, находящихся под специальным надзором агентов гестапо. В этих лагерях установлен зверский режим.

ИЗВЕЩЕНИЕ

17 января, в 10 часов утра, в помещении городского агитпункта (улица имени Карла Маркса, 13) состоится городское совещание руководителей агитколлективов.

Горком ВКП(б).

Ответственный редактор
Т. Г. КАЛИННИКОВ.

КРАЕВОЙ ТЕАТР МУЗЫКАЛЬНОЙ КОМЕДИИ
16 января
«ПРОДАВЕЦ ПТИЦ»
17 января утром и вечером
«СИЛЬВА»
Начало в 8 ч. 30 м.

КЛУБ УНКВД
16 января
«РУССКИЕ ЛЮДИ»
17 января
Премьера
«НАДЕЖДА ДУРОВА»
Начало в 8 час. вечера.

Всесоюзное гастрольное концертное объединение Дальневосточное отделение
16 и 17 января
ОТКРЫТИЕ КОНЦЕРТНОГО ЗАЛА
(В большом зале кинотеатра «Гигант»).
ВЫСТУПЛЕНИЕ ГОСУДАРСТВЕННОГО ЧЕРНОВИЦКОГО ДЖАЗ-ОРКЕСТРА
Начало в 10 часов вечера.
Касса открыта с 3 час. дня в кинотеатре «Гигант»

СЕГОДНЯ В КИНОТЕАТРАХ:

«ГИГАНТ» Большой зал. Новый художественный кинофильм. Сказка «Волшебное зерно». Сеансы: 11-10, 12-50, 2-30, 4-10, 5-50, 7-40. Малый зал «Сто мужчин и одна девушка».

«СОВКИНО» Последние дни «Концерт-фронту». Сеансы: 4-30, 6, 7-30, 9. Детский утренник—«Высокая награда». Начало в 3 часа.

ХАБАРОВСКАЯ КРАЕВАЯ КОНТОРА «ГЛАВКИНОПРОКАТ» ВЫПУСКАЕТ НА ЭКРАНЫ КИНОУСТАНОВОК КРАЯ АМЕРИКАНСКИЙ ФИЛЬМ
„ОЧАРОВАН ТОБОЙ“
С участием знаменитого певца Лоуренса Тиббета
Режиссер—Отто Премингер. Музыка — Артур Лэнг.
В ГЛАВНЫХ РОЛЯХ:
Уэндли Берри, Артур Тричер, Грегори Гей.
Производство «XX век—ФОКС».

ПРОГРАММА ОСНОВНЫХ ПЕРЕДАЧ ХАБАРОВСКОГО КРАЕВОГО РАДИОКОМИТЕТА. С 18 ПО 24 ЯНВАРЯ 1943 ГОДА.

18-го—понедельник. 13.15—Концерт из произведений композитора Кюи. 19.00 — Байрон—«Чайльд Гарольд». 21.15—Статья слесаря Гостройтреста г. Комсомольска т. Кравченко—«Мой опыт перевода машин с жидкого на твердое топливо». 22.30—Рассказ Б. Лавренева «Подарок старшины». **19-го—вторник.** 12.00—Передача для младших школьников. Рассказ Чехова—«Белолобый». 21.15—Статья «За первенство в соревновании». 22.15—Песни и марши отечественной войны. 22.30—Новиков-Прибой—«Капитан 1-го ранга». **20-го—среда.** 8.15—Статья «Агитатор в цехе». 12.00—Передача для дошкольников. Рассказы о Ленине. 12.15—Чайковский—«Первая симфония». 22.00—Гоголь—«Мертвые души». **21-го—четверг.** 12.00—Передача—«Дела одной пионерской дружины». 21.30—Концерт — любимые произведения Ильича. 22.30—Маяковский—«В. И. Ленин». **22-го—пятница.** 19.00—Передача для детей — «Внучата Ильича». 21.15—Статья «Отдел рабочего снабжения в дни войны». 21.30—Концерт—«Народы Советского Союза о Ленине». 22.30—Отрывок из повести Соловьева «Черноморец». **23-го — суббота** 12.00 — Передача для пионеров и школьников Гейзель—«Лимонки». 21.15—Передача для молодежи—«Ленинградские студенты». 21.30—Концерт по заявкам радиослушателей. 22.30—А. М. Горький—«Рассказы». **24-го—воскресенье.** 13.20 — Литературно-музыкальная передача «Русская зима». 16.45—Передача для младших школьников. Веприцкая—«Алый цветок». 18.00—Опера композитора Кабалевского «Мастер из Кламси». 21.30—Отрывки из оратории Коваля «Священная война». 21.30—Статья «По-военному готовиться к весне».

Адрес редакции: Хабаровск, ул. им. Калинина, 66. Телефоны: зам. редактора АТС—23-89, ответственный секретарь—16-10 и АТС—24-97, секретариат—9-85. Отделы: партийной жизни—30-71, промышленно-транспортный—11-20, сельскохозяйственный—30-66, писем трудящихся—3-70, технический секретарь (дежурство круглосуточное)—24-39.

ВЛ4077 Типография «Тихоокеанская звезда». Адрес типографии: г. Хабаровск, Комсомольская, 42, телефон 17-56. Зак. № 13.