ПРОЛЕТАРИИ ВСЕХ СТРАН, СОЕДИНЯЙТЕСЬ!

ТИХООКЕАНСКАЯ ЗВЕЗДА

Орган Хабаровского крайкома ВКП(б) и краевого Совета депутатов трудящихся

Год издания 18-й.

№ 235 (5222)
ВОСКРЕСЕНЬЕ
4
ОКТЯБРЯ
1942 г.

Цена 15 коп.

Что ты сделал сегодня для фронта?

ПО ВСЕМУ КРАЮ с огромным воодушевлением проходит сбор подарков для бойцов и командиров Красной Армии к XXV годовщине Великого Октября. Рабочие и служащие Хабаровска и Комсомольска, рыбаки Нижнего Амура, Сахалина и Камчатки, колхозники Тамбовского, Архаринского, Ивановского и других районов от всего сердца шлют своим сынам праздничные подарки и поздравления.

ТОВАРИЩ! ПРИГОТОВИЛ ЛИ ТЫ СВОЙ ИНДИВИДУАЛЬНЫЙ ПОДАРОК ФРОНТОВИКУ?

Важнейший долг советских патриотов

КРАСНОАРМЕЙЦЫ Федор Грушин и Илья Ковшов прислали в редакцию письмо с Волховского фронта. Они описывают, как войска Действующей Красной Армии ведут бои с фашистскими захватчиками в районе Синявино и напоминают дальневосточникам о необходимости еще более крепить тыл и усиливать помощь фронту.

«Люди, пережившие несколько войн, пишут Ф. Грушин и И. Ковшов, — рассказывают, что русская армия никогда не была так хорошо экипирована, как в эту отечественную войну. Мы, советские бойцы, тепло одеты, тепло обуты. Нас не страшили морозы прошлой зимой. Идешь, бывало, в разведку, на тебе полушубочек, валенки, шапка. Хоть век ползай по снегу, высматривай, что нужно. Пошли в наступление под Тихвином—холодный металл оружия не обжигал наши руки, были-то мы в теплых перчатках, да в рукавицах. Знаем: о нас позаботилось государство и народ позаботился о нас—он собирал для фронтовиков теплые вещи. Теперь подходит вторая военная зима. Нам предстоят еще жестокие схватки с врагом. А во время морозов и метелей вооружением бойца является не только винтовка, пулемет, граната, миномет, орудие, но и теплая одежда. Проверьте себя, все ли вы делаете, чтобы в эту зиму были тепло одеты, обуты все наши бойцы, командиры и политработники? Хорошо ли советский тыл помогает подготовить зимнее обмундирование защитников родины?».

На это письмо фронтовиков дальневосточники могут с гордостью ответить:

— Да, мы не забыли о второй военной зиме, мы помним о вас, наши славные защитники!

В городах и селах края с новой силой развертывается сбор теплой одежды, белья и обуви для Действующей армии. Советские патриоты несут на приемочные пункты полушубки, валенки, ватные куртки, шапки, рукавицы, теплое белье. Женщины вяжут для бойцов перчатки, чулки, шьют рукавицы. За сравнительно короткое время в Комсомольске-на-Амуре собрано свыше 500 полушубков. В Хабаровске в числе других вещей собрано свыше тысячи ватных курток и шаровар, около двух тысяч шапок-ушанок, 850 пар меховых рукавиц. Этого хватит для снабжения нескольких батальонов наших войск.

Сбор теплой одежды и обуви для фронтовиков — не благотворительная кампания, а фронтовой заказ. Партийные, советские, комсомольские и профсоюзные работники должны по-государственному относиться к выполнению этого заказа. Между тем, есть еще у нас и такие работники, которые формально относятся к первостепенному делу. Они козыряют цифрами общего количества собранных вещей, но ничего не предпринимают, чтобы организовать сбор особо нужной для бойца одежды и обуви.

В Еврейской автономной области хвалятся тем, что собрали много рукавиц, но умалчивают о том, что мало дали фронту валенок. Руководители Бикинского и Вяземского районов ссылаются на то, что порядочно собрали шапок. Это, конечно, хорошо, шапка тоже бойцу нужна, но где же валенки и полушубки?

Факты и цифры говорят о том, что в некоторых районах и городах края ослаблена работа по сбору одежды для фронтовиков. «Тихоокеанская звезда» уже писала о том, что партийные организации Комсомольского судоремонтного завода и Ивановского района положились на самотек и не руководят этим патриотическим движением. Вчера мы получили сообщение из Николаевска-на-Амуре. На передовых предприятиях и в ряде колхозов Нижне-Амурской области сбор теплой одежды проходит с огромным подъемом. Так, например, трудящиеся Нижне-Амурского района только за последние две недели сентября собрали свыше 1.500 вещей. Но есть в области и такие районы, где бездельники срывают выполнение фронтового задания. В районе имени Полины Осипенко за последние полтора месяца поступило только 133 теплых вещи. Здесь совершенно не организован сбор полушубков и теплого белья. Плохо налажена эта работа и в Ульчском районе. Его руководители довольствуются подсчетом того, что было сделано раньше.

Слов нет, Нижний Амур далеко от Юга. Но разве это дает право партийным работникам беззаботно относиться к работе по оказанию помощи Красной Армии? Только люди, забывшие об интересах родины и о том, в какое время мы живем, могут безразлично относиться к нуждам фронта.

Война требует огромных усилий и напряжения воли не только бойцов и командиров, но и всего народа. Война заставляет нас лишиться некоторых жизненных удобств, отдать фронту не то, что у нас лишнее, но и то, что требуется сейчас на войне. Эти, с виду очень простые, понятия некоторые товарищи еще не усвоили. А для победы над врагом мы не должны жалеть ничего, даже самой жизни. На фронте сейчас обстановка тяжелая. Чтобы облегчить, изменить эту обстановку к лучшему, нужна активная, с каждым днем возрастающая помощь Красной Армии. Агитаторы призваны разъяснить это трудящимся. Особенно большую агитационно-политическую работу надо повести в колхозах. Сбором теплой одежды в некоторых сельских районах у нас руководят плохо. А ведь колхозники располагают огромными ресурсами и охотно сдадут для Красной Армии валенки, полушубки, рукавицы, надо только умело организовать эту работу, надо только, чтобы агитация наша была боевой и по-настоящему действенной.

«...Мы все патриоты своей родины, — говорил М. И. Калинин. — Но среди нас есть, если можно так выразиться, созерцатели. Но ведь сейчас нельзя отделываться только пассивными переживаниями. Вот некоторые слушают сводку Информбюро и ахают: «ах, отступили, ах, город оставили. Сводку прослушали, поахали, а сами пальцем не пошевелили для фронта. Такому патриотизму грош цена. Нет, уж ты лучше не нервничай, но сделай все, что в твоих силах, для фронта, для того, чтобы разбить фашизм».

Эти слова М. И. Калинина следует напомнить в тех коллективах, где затягивают сбор теплых вещей.

Вторая военная зима не за горами. Родина дает все необходимое, чтобы воины Красной Армии были как можно теплее обуты и одеты. Мы обязаны в ближайшие же дни не только выполнить, но и перевыполнить задание фронта по сбору теплой одежды и обуви. Все, что собрано трудящимися края для фронтовиков, надо сохранить, скомплектовать и во-время перебросить к месту назначения.

Поможем Красной Армии быстрее разгромить фашистские полчища!

Примем самое близкое участие в подготовке зимнего обмундирования героическим защитникам нашей родины!

Усилим заботы о фронтовиках! Больше соберем теплой одежды и обуви для героев отечественной войны.

ДЕЙСТВУЮЩАЯ АРМИЯ (Северный Кавказ). Казаки-гвардейцы кавалерийского корпуса под командованием генерал-лейтенанта Кириченко в боях за Кавказ показали высокие образцы мужества, стойкости и умения громить врага и перемалывать его живую силу и технику. На снимке: командир 4-го Гвардейского казачьего корпуса, гвардии генерал-лейтенант Н. Я. Кириченко.

Фото А. Левитана и И. Аронс (Фотохроника ТАСС).

НАВСТРЕЧУ XXV ГОДОВЩИНЕ ОКТЯБРЯ

УВЕЛИЧИТЬ ДОБЫЧУ НЕФТИ!

ОХА-на-САХАЛИНЕ, 3 октября. (**По телеграфу от наш. корр.**). Упорно борются за выполнение предоктябрьских обязательств нефтяники Сахалина. Коллектив промысла Эхаби, преодолевая отставание, изо дня в день увеличивает добычу нефти. Во второй половине сентября он вошел в график и систематически перевыполняет суточные задания.

Первенство в соревновании держит бригада, где помощником мастера тов. Лебедев. Строго соблюдая технологию, заботливо ухаживая за скважинами, она добилась высоких показателей, ежедневно дает десятки тонн нефти сверх плана. Рабочие этой бригады занимаются подземным ремонтом скважин. Они взяли обязательство осваивать новую буровую в течение 32 часов вместо 46, установленных нормативом. Это обязательство выполняется.

Значительно повысилась производительность труда среди строителей-монтажников. Бригады плотников тт. Жукова, Плеханова в начале сентября выполняли задания на 120 процентов, а сейчас ежедневно дают по две нормы.

Ликвидировать отставание, встретить XXV годовщину Великого Октября стахановскими победами, дать больше нефти стране, фронту,—под таким лозунгом проходит соревнование среди нефтяников.

СОРЕВНОВАНИЕ В ДЕЙСТВИИ

Вступая в предоктябрьское социалистическое соревнование, я обязался обрабатывать ежедневно в два раза больше деталей, чем установлено по норме. Но мало взять обязательства,—надо подкрепить их делами.

Еще до обращения москвичей я работал над усовершенствованием технологического процесса обработки деталей, поступающих на мои механизмы. Обращение коллектива завода имени Владимира Ильича заставило меня поторопиться с этим делом. Сейчас я уже частично закончил свои опыты и приступил к работе по новой технологии. Результаты получились хорошие. Сменное задание перевыполняю в три раза.

Раньше большая группа деталей до поступления на мои механизмы подвергалась предварительной фрезеровке. Три дня уходило на эту работу,—столько времени затрачивал на нее фрезеровщик. Применив простое приспособление, я добился большой точности работы простых и вибрационных ножниц. Это позволило мне совместить операции жестянщика и фрезеровщика. Таким образом отпала необходимость занимать на три дня фрезерный станок. Теперь фрезеровщик занят другим делом, а я совмещаю его работу на своих механизмах.

Опыты по усовершенствованию технологии продолжаю и дальше.

Огромное значение имеет своевременная подготовка производства. Работать действительно по-фронтовому—значит заботиться и о завтрашнем дне, заглядывать на несколько дней вперед, заранее готовиться к предстоящей работе. Сейчас я завел такой порядок. Из цеха не ухожу до тех пор, пока не сделаю определенного задела на следующий день. Это мероприятие также сказалось на повышении производительности труда.

За последнее время в наш цех влились новые кадры. И чем большую помощь им окажем мы, квалифицированные специалисты, тем скорее они станут полноценными рабочими. Обучение новичков стало у нас одним из главных условий в предоктябрьском соревновании. Взял и я шефство над молодым рабочим тов. Демидовым. Берусь обучить его мастерству жестянщика за полтора месяца вместо трех. Не жалея ни времени, ни труда, стараюсь сделать все возможное, чтобы скорее обучить его. И добьюсь того, что в конце октября мой ученик уже будет работать самостоятельно.

Н. СИЗЕНЦЕВ.

Стахановец - жестянщик Комсомольского судоремонтного завода.

Стахановцы стали звеньевыми

Бригада плотников тов. Смолякова—одна из самых передовых на Чагдамыне. Вот уже три месяца она не уступает никому первенства, не выпускает переходящего красного знамени дирекции Бурейшахтстроя.

Недавно в бригаду влили молодых рабочих, систематически не выполнявших норм. Из них сформировали звенья, а стахановцев, членов бригады тов. Смолякова, сделали звеньевыми.

Первые же дни показали, насколько правилен такой метод подтягивания отстающих. Все люди стали выполнять нормы на 118—140 процентов, хотя еще недавно они не вырабатывали и 100 процентов.

И снова переходящее красное знамя для лучшей бригады присуждено бригаде тов. Смолякова.

В. ПОДЫМОВ.

Прораб.

п. Чагдамын, Ургальского района.

На угольных шахтах Сахалина

АЛЕКСАНДРОВСК-на-САХАЛИНЕ, 1 октября, (КрайТАСС). Угольщики Сахалина с честью выполняют дополнительные обязательства, взятые в предоктябрьском соревновании. Передовая в области Макарьевская шахта (заведующий Снегирев, парторг Скворцов) досрочно закончила сентябрьскую программу угледобычи и проходки. В октябре макарьевцы обязались дать угля на 15 процентов больше, чем в сентябре. Шахтеры добиваются снижения себестоимости угля на 5 процентов и осваивают массовое производство металлургического кокса. Стахановский коллектив шахты прочно держит переходящее красное знамя обкома партии и областного Совета депутатов трудящихся.

На 200 процентов обязались выполнить октябрьский план шахтеры Александровского рудника, чтобы обеспечить зимним запасом топлива все предприятия и население города.

О присвоении воинских званий высшему начальствующему составу Красной Армии

ПОСТАНОВЛЕНИЕ СОВЕТА НАРОДНЫХ КОМИССАРОВ СОЮЗА ССР

Совет Народных Комиссаров Союза ССР **постановляет:**

Присвоить нижепоименованным лицам высшего начальствующего состава Красной Армии воинские звания, установленные Указом Президиума Верховного Совета СССР от 7 мая 1940 года:

ЗВАНИЕ ГЕНЕРАЛ-МАЙОРА

Алехину Евгению Степановичу
Бенскому Владимиру Степановичу
Боброву Федору Александровичу
Богданову Михаилу Андреевичу
Гайдукову Вениамину Андреевичу.
Дуткину Алексею Ивановичу
Иванову Ивану Ивановичу
Ильиных Павлу Федосеевичу
Карапетян Сергею Исаевичу
Карижскому Григорию Ивановичу
Карязину Ивану Петровичу
Кацнельсону Анатолию Анисимовичу
Коркодинову Петру Дмитриевичу
Кочеткову Михаилу Андреевичу
Кошевому Петру Кирилловичу
Курносову Георгию Алексеевичу
Мищенко Андрею Аксентьевичу
Мухину Григорию Денисовичу
Пастушихину Николаю Васильевичу
Попелаеву Михаилу Федосеевичу
Пеньковскому Валентину Антоновичу
Помощникову Александру Ивановичу
Савинову Павлу Григорьевичу
Свиридову Карпу Васильевичу
Слышкину Афанасию Никитовичу
Стрепухову Петру Яковлевичу
Харитонову Андрею Александровичу
Чанышеву Якобу Джангировичу
Шаповалову Михаилу Михайловичу
Шерстневу Григорию Ивановичу
Штыкову Серафиму Григорьевичу

ЗВАНИЕ ГЕНЕРАЛ МАЙОРА АРТИЛЛЕРИИ

Галецкому Валентину Антоновичу
Глебову Дмитрию Евгеньевичу
Гусакову Александру Алексеевичу
Лебедеву Владимиру Геннадиевичу
Мазанову Лавру Александровичу
Маркову Николаю Васильевичу
Мишнину Константину Александровичу
Окуневу Петру Андреевичу
Паниткину Дмитрию Федоровичу
Рыжкову Федору Васильевичу
Саличко Николаю Фомичу
Семенову Петру Сергеевичу
Тойкка Эмилю Вильгельмовичу
Фаустову Никите Михайловичу

ЗВАНИЕ ГЕНЕРАЛ-МАЙОРА ТАНКОВЫХ ВОЙСК

Шабалину Родиону Никаноровичу

ЗВАНИЕ ГЕНЕРАЛ-МАЙОРА ВОЙСК СВЯЗИ

Дудкову Ивану Ильичу
Мирошникову Павлу Дмитриевичу

ЗВАНИЕ ГЕНЕРАЛ-МАЙОРА ИНЖЕНЕРНЫХ ВОЙСК

Бордзиловскому Юрию Вячеславовичу
Прошлякову Алексею Ивановичу

ЗВАНИЕ ГЕНЕРАЛ-МАЙОРА ИНЖЕНЕРНО-АРТИЛЛЕРИЙСКОЙ СЛУЖБЫ

Оглоблину Ивану Николаевичу
Цыбину Владимиру Яковлевичу
Чечулину Петру Петровичу

Председатель Совета Народных Комиссаров Союза ССР
И. СТАЛИН.
Управляющий Делами Совнаркома СССР
Я. ЧАДАЕВ.

Москва, Кремль.
1 октября 1942 г.

ИЗВЕЩЕНИЕ

Прием подарков для бойцов, командиров и политработников Действующей Красной Армии к XXV годовщине Великой Октябрьской социалистической революции будет производиться от коллективов и отдельных лиц с 5 по 10 октября на ст. Хабаровск-1, товарный двор, пакгауз № 5—с 9 часов утра до 9 часов вечера.

КОМИССИЯ.

От Советского Информбюро

Вечернее сообщение 2 октября

В течение 2 октября наши войска вели бои с противником в районе **Сталинграда** и в районе **Моздока**. На других фронтах существенных изменений не произошло.

* * *

За 1 октября частями нашей авиации на различных участках фронта уничтожено или повреждено до 10 немецких танков, более 40 автомашин с войсками и грузами, взорвано 2 склада боеприпасов, подавлен огонь 11 артиллерийских батарей, рассеяно и частью уничтожено до батальона пехоты противника.

* * *

В районе Сталинграда продолжались ожесточенные бои. На одном из участков противник, пытаясь сломить сопротивление наших войск, бросил в атаку крупные силы пехоты и танков. Наши бойцы выдержали натиск врага и отбили атаки гитлеровцев. В результате боя истреблено 700 солдат и офицеров противника и подбито несколько немецких танков. На другом участке наши части медленно продвигались вперед, очищая от противника отдельные здания. В уличных боях уничтожено до батальона немецкой пехоты.

Южнее Сталинграда батальон немецкой пехоты при поддержке 50 танков атаковал наш отряд, вклинившийся в оборону противника. После упорного боя, в ходе которого было подбито 16 немецких танков, наш отряд отошел на исходные позиции.

* * *

Северо-западнее Сталинграда наши войска вели активные боевые действия и в ряде пунктов продвинулись вперед. Части Н-ского соединения выбили немцев из укрепленных позиций, уничтожив при этом 7 танков, 5 орудий, 13 пулеметов и до двух рот пехоты противника. На другом участке наши части в результате упорных боев овладели районом одной высоты. В боях за эту высоту захвачено 130 подбитых немецких танков, зарытых в землю и использованных гитлеровцами, как огневые точки.

* * *

В районе Моздока бойцы части, где командиром тов. Данилян, в течение дня отбили несколько атак противника и уничтожили 7 немецких танков и до 200 гитлеровцев. Восточнее Моздока немцы силами пехоты, мотоциклистов и 40 танков атаковали одну высоту. Наши бойцы отбили две атаки противника с большими для него потерями. Только после того, как гитлеровцы подтянули новые силы, наша часть отошла на новые позиции. В результате боя подбито и сожжено 19 немецких танков и истреблено более двух рот пехоты противника.

* * *

Юго-восточнее Новороссийска наши войска вели упорные бои с противником. На одном участке противнику удалось вклиниться в нашу оборону. Советские части предприняли контратаки и уничтожили прорвавшихся вперед гитлеровцев. Убито до 300 немецких и румынских солдат и офицеров. На другом участке бойцы подразделения тов. Гоняева уничтожили до роты гитлеровцев и подбили 2 немецких танка.

* * *

В районе Воронежа наши автоматчики проникли за проволочные заграждения противника и ведут борьбу внутри оборонительного района немцев. В течение дня они уничтожили до роты гитлеровцев. Бойцы Н-ской части разгромили батальон пехоты противника, переправившийся через водный рубеж. Немцы отступили, оставив на восточном берегу реки до 400 трупов солдат и офицеров.

* * *

Северо-западнее Сталинграда взята в плен группа немецких солдат 203 полка 76 немецкой пехотной дивизии. Пленный унтер-офицер Генрих Альверс рассказал: «Осенне-зимние бои прошлого года обескровили нашу дивизию. Роты пехотных полков насчитывали по 10—20 человек. После этого дивизия была почти заново укомплектована. В последующих боях дивизия опять понесла большие потери. С 20 апреля по 3 сентября в дивизию влилось 12 маршевых батальонов. В каждом батальоне было по 900—1.000 человек. В боях на Дону наш полк понес тяжелые потери в людях и материальной части. В этих сражениях были убиты командир 203 полка подполковник Вихман, командир 1 батальона майор Иордан, командир 2 батальона майор Фитингер и другие. Рота, в которой осталось 30 человек, считалась в полку самой многочисленной. 19 сентября нам объявили приказ сражаться до последнего солдата. Но русские танки и пехота прорвались в наше расположение, и мы в беспорядке отступили. На рассвете следующего дня русские окружили нас и захватили в плен».

* * *

Кровавое злодеяние совершили гитлеровские мерзавцы в деревне Березовка, Курской области. Силой оружия они погнали 150 мужчин, женщин и подростков на строительство укреплений в прифронтовой полосе. После окончания работ фашистские палачи расстреляли всех крестьян, работавших на строительстве.

* * *

В районе Седлец (Польша) вспыхнула забастовка среди итальянских железнодорожных рабочих, пригнанных немцами из Италии для работы на железных дорогах Польши. Около пятисот итальянцев потребовали немедленной отправки их на родину. Гитлеровцы принуждают итальянских рабочих работать по 14 часов в день за скудный паек, состоящий из 200 граммов хлеба и похлебки из гнилой брюквы. Гестапо производит массовые аресты рабочих.

Утреннее сообщение 3 октября

В течение ночи на 3 октября наши войска вели бои с противником в районе **Сталинграда** и в районе **Моздока**. На других фронтах никаких изменений не произошло.

* * *

В районе Сталинграда продолжались упорные бои. Гвардейская минометная часть под командованием тов. Дорофеева обстреляла скопление противника и истребила более 200 немецких солдат и офицеров. На другом участке бойцы под командованием младшего лейтенанта Матыца отбили три атаки немцев и уничтожили 4 танка и до роты пехоты противника.

* * *

Северо-западнее Сталинграда наши войска вели активные бои. Н-ская танковая часть ворвалась в расположение противника, огнем и гусеницами уничтожила 2 немецких танка, самоходное орудие, 5 противотанковых орудий, 9 пулеметов и более 150 гитлеровцев. Артиллеристы Н-ской части подбили 4 немецких танка и уничтожили 13 автомашин с вражеской пехотой.

* * *

В районе Моздока наши части отбивали атаки пехоты и танков противника. На одном участке наши бойцы подбили и сожгли 8 немецких танков и истребили роту гитлеровцев. На другом участке Н-ское соединение отбило несколько атак немецкой пехоты. В результате боя уничтожено 360 солдат и офицеров противника, 3 орудия, 3 миномета, 8 пулеметов, подбито 5 танков и захвачено 20.000 винтовочных патронов.

* * *

На Брянском фронте происходили поиски разведчиков. Группа разведчиков под руководством лейтенанта т. Клименко и политрука т. Самчина проникла к переднему краю обороны противника и уничтожила до 80 немцев. Разведчики захватили пленных и благополучно вернулись в свою часть. На другом участке снайперы одной нашей части за два дня истребили 107 гитлеровцев.

* * *

Шесть летчиков части гвардии капитана Героя Советского Союза Ефимова (Краснознаменный Балтийский Флот) встретились в воздухе с 24 самолетами противника. Советские летчики приняли бой, уничтожили 6 и повредили 3 немецких самолета. Наши самолеты потерь не имели.

* * *

Пленный ефрейтор 1 эскадрона 13 полка 9 румынской кавалерийской дивизии Константин Пэун рассказал: «9 дивизия потеряла под Одессой две трети своих солдат, 80 процентов офицеров и была отведена в тыл на переформирование. В августе 1942 года дивизию снова перебросили на фронт. В первых же боях наш полк понес большие потери. В 4 эскадроне выбыла половина, а во втором эскадроне две трети личного состава. Другие полки понесли еще большие потери. Разгромленные полки снимают с фронта и снова направляют в тыл. В румынской армии распространяются слухи о том, что Гитлер собирается прогнать Антонеску».

* * *

Немецко-фашистские мерзавцы ограбили жителей деревни Чернейка, Смоленской области, отняли у них весь скот, продовольствие и ценные вещи. Гитлеровцы сожгли 36 домов, принадлежащих колхозникам, замучили и расстреляли 28 крестьян. Среди жертв немецких убийц—колхозник Гвоздев Иван Иванович, Ильвов Петр Николаевич и другие.

* * *

После двухдневных боев югославские партизанские отряды заняли город Яйце в Боснии. Преодолевая упорное сопротивление немецко-итальянских захватчиков, партизаны разрушили более 100 дзотов и истребили 600 оккупантов. Партизаны захватили трофеи: 6 орудий, броневик, 7 автомашин и 400 винтовок.

Бои за Сталинград

ДЕЙСТВУЮЩАЯ АРМИЯ, 2 октября. (**Спецкорр. ТАСС**). Ожесточенные бои за Сталинград продолжаются с нарастающей силой. Противник особенно усилил натиск на одном из участков заводского района.

Непрерывным атакам подвергаются позиции, занимаемые бойцами Н-ской гвардейской части. Каждая атака стоит гитлеровцам большой крови, но немецкое командование, не считаясь с потерями, бросает в бой новые части.

После провала ряда атак, во время которых было уничтожено около батальона вражеской пехоты, фашисты ввели в действие десятки бомбардировщиков. Вражеская авиация совершила массированный налет на нашу оборону. Под прикрытием самолетов в атаку двинулись фашистские танки. Наши бойцы выдержали натиск врага и отбили атаки гитлеровцев, истребив 700 солдат и офицеров противника и подбив несколько танков.

Д. ЩУКИН.

ПОД ЛЕНИНГРАДОМ СБИТО 22 ВРАЖЕСКИХ САМОЛЕТА

ДЕЙСТВУЮЩАЯ АРМИЯ, 1 октября (**Спецкорр. ТАСС**). За последнее время немецкие самолеты неоднократно пытались прорваться к Ленинграду. Ни одна из этих вражеских попыток не удалась. За два последних дня советские истребители провели 19 групповых воздушных боев, во время которых сбито 17 фашистских самолетов, из них 11 «Мессершмиттов». Огнем зенитных батарей сбито пять «Юнкерсов». Кроме того, в воздушных боях подбито 4 фашистских самолета.

Смелые действия советских летчиков и зенитчиков преградили противнику путь к Ленинграду. Ни одному вражескому самолету не удалось прорваться к городу.

Потеряв 22 самолета, гитлеровцы отступили. Наши потери—3 самолета.

Трактористы обучаются в борозде

Недавно на одном из собраний в колхозе «Герой труда» выступил бригадир полеводческой бригады тов. Зотов. Речь шла о трактористах. Бригадир говорил на чистоту.

— Чего там скрывать, — сказал он, — был такой грех. Подойдет время посылать людей на курсы трактористов, председатель подбирает таких, от которых в колхозе никакого проку. Учитесь, мол, авось уму-разуму наберетесь.

Не все говорят так прямо, как тов. Зотов. Но во многих колхозах было именно так. Людей на курсы подбирает сам председатель, никто его не контролирует. Поэтому на курсах во время экзаменов был так велик отсев. Нередко он доходил до 30 процентов. Но даже и те колхозники, которые закончат курсы, сдадут экзамен, в большинстве случаев еще не были трактористами. Изучит парень или девушка трактор в классной комнате по чертежам или плакатам, теоретически, в лучшем случае, немного поработает на ремонте, а выйдут в поле — то одно, то другое не ладится. Нет навыка практической работы. Ведь именно поэтому в прошлую весну, когда в бригады влилось много молодых кадров, было столько разных неполадок.

Очевидно, что к будущему году готовить трактористов надо методами более эффективными. Надо, чтобы будущий тракторист до того, как он приступит к теории, получил бы представление о машине, отдельных деталях, был бы знаком с вождением трактора. Так мы пришли к мысли о широкой организации индивидуального обучения трактористов во время подъема зяби. Пришлось, конечно, отказаться от прежнего метода подбора курсантов, взять это дело под контроль МТС. Людей наметил политотдел МТС, совместно с бригадирами, большей частью из числа прицепщиков и заправщиков. Затем кандидатуры утверждены на заседаниях правления колхозов, или даже на общих собраниях колхозов.

Деятельно прошло такое обсуждение в колхозе «Герой труда». Прежде, чем послать Ивана и Людмилу Кучер учиться на трактористов, колхозники расспросили, сколько у них выработано трудодней, как у них с дисциплиной. Не упустили ни одной детали, чтобы установить, действительно ли это лучшие люди, которым можно доверять машину. Прежде чем выделять учеников, мы побеседовали с опытными трактористами, согласны ли они учить, возьмутся ли за это дело. Все согласились охотно.

Месяц тому назад началась учеба. Рядом с водителями на тракторы сели их ученики. Условия поставили такие: трактористу дополнительно начисляется в месяц 15 трудодней и он обязан к половине октября научить прикрепленного к нему товарища самостоятельно водить трактор. Надо было видеть, с каким рвением началась учеба. Тракторист тов. Сергеев в колхозе имени Мухина обучает вождению трактора двух девушек Бондареву и Кирпичеву. Он познакомил их с основными частями, научил проводить ежедневный технический уход, показал, как вести трактор, устранять простейшие неполадки. Все это на тракторе, в процессе самой работы. Охотно помогает осваивать новое дело прицепщику Александру Любезнову тракторист Ковщик. Да и повсюду трактористы отнеслись к подготовке новых кадров, как к важнейшему фронтовому заданию.

Прошел первый месяц учебы. В поле, прямо в борозде проводится индивидуальное обучение 63 человек, и среди них 30 девушек. Можно безошибочно сказать, что они за этот срок узнали о тракторе гораздо больше, чем если бы два месяца провели в классе, слушая объяснение преподавателя. Александр Любезнов, Мария Кирпичева, Николай Миргород, Николай Урненко уже водят трактор самостоятельно, пашут зябь, работают с комбайном, с картофелеконалкой и неплохо справляются с делом.

Нужна ли еще и теоретическая учеба? Несомненно. После того, как ученики полтора месяца поработают на зяби, мы их на такой же срок соберем на курсы, а затем поставим в бригады ремонтировать тракторы. К весне у нас будут полноценные кадры трактористов, уже знакомых с тракторной работой в поле.

Н. КОРОВОВ.

Начальник политотдела Лохвицкой МТС.

80 индивидуальных подарков, бочку квашеной капусты, бочку помидоров и 20 килограммов меду посылает бойцам Действующей Армии коллектив Уполнаркомугля. На снимке: члены комиссии упаковывают подарки (слева направо): А. А. Попов, А. А. Костюковская и В. А. Ильченко.

Фото Н. Коноваленко. (КрайТАСС).

Тебе, товарищ фронтовик!

Подарки трудящихся Охи

ОХА-на-САХАЛИНЕ, 3 октября. (По телеграфу от наш. корр.). Трудящиеся Охи продолжают готовить подарки фронтовикам. Коллективы промыслов, подсобных предприятий и учреждений закупили подарков на 57 тысяч рублей. Часть их уже отправлена на материк. Охинцы посылают на фронт много теплого белья, рукавицы, теплые перчатки, носовые платки, папиросы, табак, одеколон и многое другое. Подготовлено также большое количество индивидуальных посылок. Рабочие, служащие, домохозяйки вместе с подарками посылают сердечные письма защитникам родины.

60-летняя домохозяйка Анна Тимофеевна Лопухова связала пять пар теплых перчаток, изготовила десять носовых платков, купила одеколону, пять пачек папирос. Все это бережно уложила в посылку. В своем письме бойцам она пишет:

«Дорогие сыночки мои! Я—мать двух сыновей, которые вместе с вами сражаются на фронте. Посылаю от чистого сердца свой небольшой подарок. Собирая его, я думала только одно: пусть он постоянно напоминает вам о ваших матерях, о нашей любви к вам, о доме и родной земле нашей, которую хочет отнять у нас враг. Пусть святая материнская любовь еще сильнее раскалит в ваших сердцах ненависть к врагу, удесятерит ваши силы! Желаю вам, родные мои, чтобы вы бились храбро, без устали и скорее уничтожили лютых врагов».

Икра, консервы, табак

УСТЬ-БОЛЬШЕРЕЦК, 3 октября. (КрайТАСС). Трудящиеся Усть-Большерецкого района отправляют в Действующую армию свыше 80 больших посылок с подарками фронтовикам. В посылки упакованы консервы, табачные изделия, белье, бритвенные приборы и другие вещи и продукты. Колхозники рыбацкой артели имени XVIII партсъезда выделили для отправки на фронт 8 бочек икры и много копченых рыбных изделий.

Большинство посылок уже погружено на пароходы.

Тысячи посылок

МАГАДАН, 3 октября. (КрайТАСС). Тысячи праздничных подарков пошлют колымчане доблестным защитникам родины. Подарки готовятся всюду—в совхозах и колхозах, в таежных поселках и бригадах оленеводов.

Большую коллективную посылку отправили на фронт женщины прииска имени Буденного. Они упаковали несколько пар теплого белья, 12 шарфов, лыжные костюмы, носки, папиросы, спички, 16 банок консервов, четыре килограмма колбасы, пять бутылок различного вина и другие продукты. Посылка эта адресована героическим защитникам Сталинграда.

В отдаленных поселках, откуда трудно вывозить посылки, собраны большие суммы денег. Только горняки приисков Юго-западного управления внесли за последние дни для приобретения подарков свыше 60 тысяч рублей.

ПОЗОРНАЯ ЦИФРА

Наступил октябрь. Время такое, когда с уборкой картофеля нельзя медлить ни одного дня, ни одного часа. Ведь скоро начнутся заморозки и если сейчас не поторопиться, то гибель урожая неминуема.

Но в Бикине чего-то ждут, поглядывая на горизонт, и на чем свет стоит ругают вселенную. Вот и сейчас сидят в кабинете секретарь горкома ВКП(б) тов. Гундарев и председатель райисполкома тов. Федоров и сокрушаются:

— Опять дождь. И когда он только кончится!

Бикинский район убрал только 25 гектаров картофеля из 351. Позорная цифра!

— Дождь всему виной,—объясняет тов. Гундарев. Те же слова повторяет и председатель райисполкома.

Но в этом ли дело? Взять к примеру колхоз «Ударник». За пять дней здесь убрали пять гектаров картофеля. А почему? Потому что работают вручную, копают картофель лопатами.

— А можно выделить лошадь на копку картофеля?—спрашиваем председателя колхоза тов. Степкина.

— Можно.

— Так почему же не выделяете?

— Картошки у нас немного, как-нибудь и так управимся.

В этот день многие колхозники артели «Ударник» копали картофель на своих огородах. Когда председателя колхоза тов. Степкина спросили, почему они не работают на общественном поле, он попытался объяснить так:

— Вот будет потеплее, тогда пойдут, а сейчас дождь.

В колхозе «Красный оренбургец», который, кстати сказать, находится в двух километрах от районного центра, 2 октября на копку картофеля вышли... два человека. Лодыри отсиживались дома, убирали картофель у себя на огородах. Казалось бы, что такое, из ряда вон выходящее, событие заставит руководителей забить тревогу, призвать к порядку разгильдяев, дезорганизаторов колхозного производства. Но этого не произошло. Председатель колхоза Крахтов спокойно заявляет: «Это у нас не первый случай».

Десятый день убирает картофель и колхоз «Пограничник». Но за все это время не было еще ни одного дня, когда бы в поле выходило больше трех колхозников. Об использовании на копке картофеля конского тягла, плугов не думают. Кони пасутся в поле, а плуги лежат около кузницы. И этот возмутительный факт никого не волнует.

Иначе идут дела на индивидуальных огородах колхозников. Уборка картофеля ведется ежедневно, несмотря ни на какие дожди. Полным ходом убирают корнеплоды и в подсобных хозяйствах района. Как видно, ссылка на дождливую погоду—это ширма, за которой скрываются бездельники.

Руководители Бикинского горкома ВКП(б) и райисполкома беспечно относятся к уборке урожая, не принимают действенных мер к тому, чтобы спасти картофель. До сих пор они не привлекли к ответственности ни одного разгильдяя, как, например, председателя колхоза «Ударник» Степкина, срывающего уборку.

Н. ГАЛУНИН.

НА 4 ДНЯ РАНЬШЕ СРОКА

ДЕРБИНСКОЕ-на-САХАЛИНЕ, 3 октября. (КрайТАСС). Колхозы «Советский Сахалин» и «Красный пограничник» закончили уборку картофеля. Они провели ее на 4 дня раньше срока, установленного постановлением Сахалинского областного Совета депутатов трудящихся и обкома ВКП(б).

Сейчас в колхозе «Советский Сахалин» дружно работает транспортная бригада Шурунова, занятая вывозкой картофеля государству. Она уже вывезла в счет государственных поставок и натуроплаты за работу МТС свыше 190 тонн картофеля.

ВЫПОЛНИЛИ ПЕРВУЮ ЗАПОВЕДЬ

КУИБЫШЕВКА-ВОСТОЧНАЯ, 3 октября. (КрайТАСС). Колхозники сельхозартели «ОКДВА»—участники предоктябрьского соревнования — брали обязательство до первого октября закончить уборку зерновых и копку картофеля.

Они не нарушили своего слова. Артель закончила копку картофеля на площади в 104 гектара и убрала все зерновые. Колхоз полностью выполнил план сдачи зерна государству по всем видам поставок. К пятому октября колхоз заканчивает вывозку картофеля и овощей.

ПАРТИЙНАЯ ЖИЗНЬ

Собрание Хабаровского городского партийного актива

2 октября состоялось собрание Хабаровского городского партийного актива. С докладом о текущем моменте и задачах партийной организации выступил председатель исполкома краевого Совета депутатов трудящихся тов. Истомин В. М.

В прениях по докладу высказались тт. Мальцев—секретарь Центрального райкома партии, Литвинов — директор завода имени Орджоникидзе, Рябов — председатель горисполкома, Ермолаева — секретарь горкома ВКП(б) по кадрам, Вовченко — секретарь Кировского райкома партии, Малашевич — секретарь горкома ВЛКСМ.

В конце заседания с речью выступил секретарь краевого комитета ВКП(б) тов. Борков Г. А.

☆

В дни войны многие заводы и фабрики Хабаровска успешно справляются с выполнением государственных планов, фронтовых заказов. Только за два месяца основные предприятия города дали на несколько миллионов рублей продукции сверх плана. Вступив в предоктябрьское социалистическое соревнование, коллективы рабочих, инженеров, техников, служащих взяли на себя дополнительные обязательства по усилению помощи фронту. Выполняя их, многие предприятия города досрочно завершили сентябрьский план.

— Коллектив нашего завода имени Орджоникидзе, — рассказывал на собрании актива директор тов. Литвинов, — с честью выполняет свои дополнительные социалистические обязательства, взятые в предоктябрьском соревновании. Коллектив, решив осуществить сентябрьскую программу на 105 процентов, дал в этом месяце много продукции сверх плана. Дав обещание снизить производственные потери на 10 процентов, мы в сентябре снизили их на 35 процентов, сэкономив при этом сотни тонн сырья. Взяв обязательство сэкономить восемь процентов топлива, сберегли 11 процентов. Решив сэкономить пять процентов электроэнергии, сберегли 5,7 процента. Коллектив завода выполнил свое обязательство об окончании уборки урожая в подсобном хозяйстве — 30 сентября картофель был убран полностью.

Но, как отмечалось на собрании партийного актива, в Хабаровске есть и такие заводы, которые в последнее время отстают, не выполняют своих обязательств. В числе отстающих — завод имени Молотова. Это предприятие имеет все возможности работать лучше, выполнять и перевыполнять план. Причина отставания завода состоит в том, что руководители его не перестроили работу в соответствии с требованиями XVIII партконференции, с требованиями военного времени. Здесь велики простои станков, большое число рабочих не выполняет норм.

В августе и сентябре не выполнил производственный план судоремонтный завод Нижне-Амурского речного пароходства. Работники управления и политотдела пароходства, Хабаровского горкома и Сталинского райкома партии часто бывают на этом заводе. Но эти посещения не дают должных результатов.

Важнейшая задача городской партийной организации — покончить с отставанием этих заводов, обеспечить повседневное руководство предоктябрьским соревнованием, добиться, чтобы в нем принимали участие все без исключения рабочие, повысить ответственность каждого руководителя за выполнение государственных планов и фронтовых заданий.

На предприятия пришло много новых рабочих. На ряде заводов молодежь стала основной и решающей силой. Новые кадры нуждаются в постоянной помощи. Между тем, на некоторых хабаровских предприятиях с этим делом далеко неблагополучно.

Секретарь горкома ВКП(б) по кадрам тов. Ермолаева критиковала руководителей заводов — имени Молотова и судоремонтного, которые мирятся с крупными недостатками в работе с молодыми рабочими. Здесь нет стахановских школ, не организовано техническое обучение новичков, десятки молодых рабочих не выполняют норм. Людей тут часто перебрасывают с места на место, что пагубно отражается на производительности их труда.

Долг всех партийных организаций и хозяйственных руководителей—окружить молодых рабочих повседневным вниманием, создать им все необходимые условия для стахановской работы, позаботиться об их бытовых нуждах.

Успех работы промышленных предприятий и транспорта в предстоящие месяцы в огромной степени будет зависеть от того, как они подготовятся к зиме, создадут запасы топлива и продовольствия. Однако, далеко не все заводы, фабрики, промартели готовятся к зиме с достаточной энергией и напористостью. Например, завод Авторемлес, хорошо справляясь с производственными заданиями, запаздывает с подготовкой к работе в зимних условиях. До сих пор здесь не закончено отепление цехов, не созданы запасы топлива.

Современная обстановка, как никогда, требует проводить строжайший режим экономии везде и во всем, бережно расходовать топливо, электроэнергию, металлы, государственные средства. Но некоторые наши руководители привыкли жить «на широкую ногу». Они не любят вести счет деньгам, не стараются хозяйничать рачительно и экономно. Умудрился же управляющий водликертрестом Капитонов за короткое время истратить «на дегустации» несколько тысяч рублей. Каленым железом выжигать надо такое расточительство!

Экономить на всем—значит максимально использовать местные ресурсы и обходиться своими силами и средствами, как можно меньше рассчитывать на государственные фонды.

Многое предстоит сделать и по наведению режима экономии в советском и хозяйственном аппарате. Секретарь Центрального райкома ВКП(б) тов. Мальцев поднял такой вопрос. На сельскохозяйственные работы в Амурскую область из Хабаровска были отправлены тысячи служащих. И учреждения работают не хуже, чем раньше. Это показывает, как велики наши возможности сокращения и удешевления аппарата. Мы можем послать сотни людей из учреждений на предприятия, часть служащих направить на постоянную работу в сельском хозяйстве, подготовив из них трактористов, бухгалтеров, счетоводов.

Сейчас, в грозные для нашей родины дни, необходимо сделать максимально острой всю партийно-политическую работу. Больше большевистской страстности и остроты в агитации!— Таково настойчивое требование момента. Партийные организации должны повседневно выращивать новые кадры агитаторов и ораторов из рабочих, выдвигать их, следить за их ростом.

Собрание актива приняло конкретное решение об очередных задачах хабаровской городской организации ВКП(б). Собрание актива призвало коммунистов мобилизовать все силы на всемерное усиление помощи фронту.

Передовики производства—активные агитаторы

На Комсомольском судоремонтном заводе в цехе тов. Рудяка большим уважением пользуется сверловщик Порфирий Иванович Ревука. Работает он превосходно, активный рационализатор, за годы трудовой деятельности вырастил десятки сверловщиков. С особенным вниманием относится он к молодым кадрам в дни войны. Сверловщик Зверев, над которым сейчас шефствует коммунист Ревука, уже приближается к уровню мастерства своего учителя.

Стахановец Ревука пользуется авторитетом и уважением не только как хороший производственник. В цехе его знают и ценят, как умелого агитатора.

В группу рабочих участка тов. Еропкина Порфирий Иванович пришел для проведения очередной политбеседы в обеденный перерыв. Тема беседы — зверства фашистов в оккупированных районах Украины.

Завязывается оживленная беседа. Среди слушателей есть рабочие и служащие из г. Николаева, пережившие дикий произвол германской оккупации в годы гражданской войны. И сам агитатор—коренной житель этого города, принимавший в свое время активное участие в борьбе с немецкой армией. С большим вниманием слушают собравшиеся рассказ старого рабочего о том, как боролись жители Николаева, как строили новую жизнь после изгнания оккупантов.

После беседы, по инициативе тов. Ревука, решено было организовать сбор средств в фонд помощи районам, освобожденным от фашистских захватчиков.

— Я считаю,—говорит т. Ревука,— неполноценной работу агитатора, если он сводит свою деятельность только к политической информации. Главное в агитации—действие большевистского слова. Ленин и Сталин, большевистская партия всегда учили не только ненавидеть капиталистический строй, они учили искусству борьбы с ним. Сейчас наша агитация должна быть конкретной, действенной—только тогда она будет эффективной.

Лучших стахановцев привлекает партийная организация судоремонтного завода к агитационной работе. Вот, например, Федор Бирунин. Он—инициатор проведения новых методов разметки высокосортной стали. Свой опыт Бирунин не держит в секрете—весь пролет разметчиков работает по его системе. На десятки тысяч рублей высокосортной стали сэкономили разметчики. То, что раньше шло на металлосвалку, теперь идет в дело, на изготовление деталей меньшего размера. Недавно товарищи поздравляли коммуниста Бирунина с правительственной наградой: ему вручена медаль «За трудовое отличие».

Трудовой стаж стахановца Афанасия Ивановича Люханова—свыше 30 лет. Этот человек, с богатейшей практикой строгального дела, не только прекрасный производственник, но и агитатор.

Случилось так, что в группе фрезеровщиков срывалось выполнение фронтового заказа. Об этом узнал тов. Люханов. На очередной политбеседе он поговорил с токарями-карусельщиками о том, как бы помочь фрезеровщикам. Те живо откликнулись. Тут же совместно продумали, какие приспособления можно применить. Тов. Люханов помог изготовить нужные части. Большая партия деталей была переведена с фрезерных станков на токарно-карусельные, и задание было выполнено досрочно.

Велика заслуга стахановца-агитатора тов. Люханова и в подготовке молодых кадров. По его примеру старые кадровики Смирнов и Гостев обучили большую группу токарей.

Большую агитационную работу проводят партийные организации на заводах и стройках г. Комсомольска. Они привлекают к этому делу лучших стахановцев, усиливают свое политическое влияние в массах.

И. ВОРОНИН.

Инструктор горкома ВКП(б).

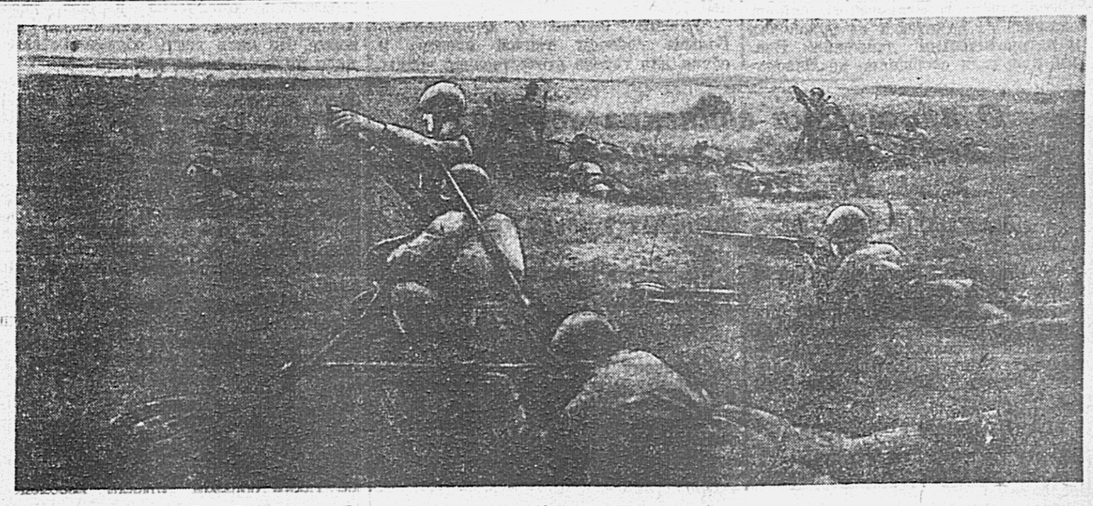

ДЕЙСТВУЮЩАЯ АРМИЯ (район Дона). Минометчики Н-ской части в одном из боев вывели из строя 3 танка, уничтожили 20 автомашин с пехотой и грузом и 2 взвода мотоциклистов-автоматчиков врага. На снимке: минометчики ведут бой.

Фото Э. Евзерихина. (Фотохроника ТАСС).

НА ФРОНТАХ

В ЛЕСАХ

Отряд только что окончил очередную боевую операцию. В этом районе партизаны почти ежедневно бьют немцев из засад. Фашисты благодаря этому вынуждены были прекратить ночное движение по шоссе и усилить охрану. Они стали выставлять свои засады, обстреливать лес из минометов, но партизаны попрежнему неуловимы.

Недавно партизаны пробрались ночью через болото к шоссейной дороге. Они залегли здесь, а трое бойцов переползли на немецкую сторону большака. Утром показался патруль—кавалеристы и мотоциклист. Вскоре мотоциклист поехал назад. Очевидно, немцы решили, что все спокойно и можно пропустить транспорт. Появились три грузовика. Два из них были покрыты брезентом, на третьем стояли бочки с горючим. Тотчас в головную машину полетели гранаты, и она взорвалась со страшным грохотом. Затем были взорваны две других машины. Грузовик с бочками горючего окутался пламенем. Из засады начали было стрелять немецкие пулеметы, но там раздались взрывы гранат, послышались стоны раненых немцев. Все было кончено.

Отряд начал отходить в лес. Через дорогу перебежали три партизана, которые всю ночь незаметно пролежали рядом с немецкой пулеметной засадой. Они следили за каждым движением немцев и уничтожили их, как только те открыли огонь. Сразу после этого по лесу начала бить немецкая артиллерия, но партизаны успели уже далеко отойти. Такова очередная операция, о которой командир отряда записывает в свою тетрадь.

— На-днях в одну деревню прибыл немецкий гарнизон на отдых,—рассказывает командир отряда. — То был последний отдых этого немецкого отряда на нашей земле. Ночью мы перешли через шоссейную дорогу и напали на немцев с трех сторон. Дома, где они отдыхали, забросали гранатами. Весь немецкий отряд был уничтожен вместе с офицером, а унтер-офицера взяли в плен.

В течение последних месяцев отряд истребил 770 немцев, взорвал четыре склада с продовольствием и боеприпасами, больше 20 груженых автомашин, разгромил большой обоз и при этом отбил у немцев танкетку. Десятки раз партизаны рвали линию связи, взрывали железнодорожное полотно.

Л. БАКАШОВА.

Западный фронт. (Спецкорр. ТАСС).

☆

ТАНК «АЛЕКСАНДР НЕВСКИЙ» В БОЮ

На массивном борту командирской машины красуется надпись: «Александр Невский». Эту тяжелую машину водит в бой старший лейтенант Петров.

Когда большая группа немецких танков сосредоточилась на дороге к одному населенному пункту, решено было выслать вперед танковую засаду. «Александр Невский» возглавил ее. Всю ночь четыре тяжелых советских танка, два средних и два легких дежурили в кустах у дороги. Рано утром, когда в долине стоял еще густой туман, с севера по дороге двинулась вражеская танковая колонна. В тумане нельзя было рассмотреть, сколько в ней машин. Подпустив немецкие машины на 500-600 метров, советские танкисты открыли огонь. Противник ответил. Огонь его был сильный, но бесприцельный. В тумане немцы не могли видеть советские танки. А когда туман стал рассеиваться, Петров быстро увел свои машины на другое место. Оттуда танкисты вновь ударили по врагу. Снова началась артиллерийская дуэль. Сквозь туман, пыль и дым Петров различил около десятка подбитых вражеских машин.

До пятидесяти фашистских танков стояло в стороне от дороги в подсолнухе. Обнаружив группу Петрова, немцы обрушились на нее огнем всех своих пушек. Пятьдесят орудий—в одну цель! Петров послал на командный пункт донесение, в котором обрисовывалась обстановка и в конце говорилось: «Отвлекаю внимание на себя, с боем отхожу к высоте». «Александр Невский» и его спутники пошли влево от дороги. Пошли не туда, где в окопах лежали наши стрелки, а туда, где должна быть пехота противника, куда вчера еще пристрелялись наши минометчики. Однако немцы, не переставая стрелять по уходящим танкам, стали выходить на дорогу. Тогда Петров двинул свою группу наперерез вражеской колонне. Этот шаг ошеломил врага. Колонна остановилась. Здесь по ней из-за дальних высот ударила наша артиллерия. Немецкие машины открыли ожесточенный огонь по группе танков Петрова.

«Александр Невский» уже пересек дорогу и выводил следовавшие с ним машины к высоте, за гребнем которой стояли наши батареи, когда в амбразуру танка попал снаряд. Раскаленный металл брызнул прямо на Петрова, вспыхнула шапка, загорелись волосы. Стрелок-радист Польгалин своей курткой затушил пламя. Были ранены артиллерист Глазунов, младший механик Соколов. Немцам удалось подбить два советских танка. По приказу Петрова их взяли на буксир другие машины, и танкисты продолжали двигаться на высоту.

Немецких танков было вдесятеро больше, чем советских, но дорога оказалась для них закрытой. Они не прошли. «Александр Невский» и его богатыри с честью вышли из боя.

А. МАЛИБАШЕВ.

Действующая армия. (Спецкорр. ТАСС).

☆

«ДОЛИНА СМЕРТИ»

Когда пленного немецкого танкиста 6 танкового полка Альбаума Цимермана спросили о потерях немцев в районе Моздок, он ответил:

— Нам было приказано сосредоточиться в одной лощине. Когда мы заехали в эту лощину, там нечем было дышать. Всюду лежали разлагающиеся трупы наших солдат. Нам рассказали, что неделю назад русская артиллерия накрыла здесь около батальона немецкой пехоты. Спастись удалось очень немногим. Долину у Моздока мы называем теперь долиной смерти.

Вот показания других пленных. Шофер санитарной машины 1 автосанвзвода 3 танковой дивизии Рудольф Винкельман рассказывает:

— От нашей дивизии остались только мелкие тыловые части. Мой взвод обслуживает части других дивизий. Мы работаем днем и ночью, но не успеваем эвакуировать всех раненых.

Пленный ефрейтор 3 роты 668 пехотного полка Гюрар Хардт заявил:

— В ротах нашего полка до начала операций у Моздока насчитывалось по 90 человек. Теперь осталось не больше 20—15.

— Днем и ночью русские бомбят нас с воздуха и обстреливают из орудий,—говорит солдат 8 роты 668 пехотного полка Иоган Холкер.—Подвоз пищи затруднен. Мы сидим на голодном пайке. Последние три дня ничего не ели, уже неделю не курили. Солдат заедают вши. Настроение у всех подавленное, все хотят только одного —скорей бы вырваться из этой проклятой долины.

Действующая армия. (Спецкорр. ТАСС).

☆

У КАРТОФЕЛЬНОГО ПОЛЯ

Это произошло в прифронтовой полосе. У картофельного поля сидел боец. Пальцы рук его были покрыты влажной землей. Рядом стоял котелок, наполненный молодой картошкой.

Проходившие мимо красноармейцы Андреев и Вазанов удивились столь странному занятию бойца.

— Ты что здесь, парень, делаешь?

— Картошку копал.

— А зачем? Из какой ты части?

— Да здесь... Из соседней...

Андреев и Вазанов переглянулись. Лицо незнакомо, да и снабжается этот боец не по-красноармейски.

— Ну, пойдем с нами в свою часть.

И красноармейцы повели незнакомца.

По дороге, забыв о котелке, человек стал лихорадочно рыться в карманах. Он попытался даже, незаметно вытащив какие-то бумажки, проглотить их.

— Ты сейчас колхозную картошку воровал, а теперь бумажками решил питаться,—заметил Андреев и, подскочив к незнакомцу, вырвал из его рук записки. У того случайно оттянулся воротник, показалось что-то блестящее. Под красноармейской формой был одет мундир немецкого офицера.

Когда с «любителем» колхозной картошки познакомились ближе, выяснилось, что это маститый шпион, член фашистской партии, окончивший специальную школу шпионажа. С одной из диверсионных групп он был заброшен в расположение наших войск.

А. АРНОЛЬДОВ.

Действующая армия. (Спецкорр. ТАСС).

Советские дети

НАШИ ДЕТИ—наша гордость. Вооружая их прочными знаниями, привлекая их к посильному труду, закаляя мускулы и волю, воспитывая выносливость и ловкость, мы получим прекрасную, мужественную смену, будущих строителей великой советской страны.

Ученики седьмого класса 35 средней школы гор. Хабаровска Валя Галенко, Евгений Лазарев, Толя Поляков и Вера Леншина. На-днях они вернулись из колхозов, где выработали в среднем по 80 трудодней.

Фото Л. Дешко.

Три месяца в колхозе

Школа заканчивала занятия. Предстояли каникулы. В мирное время многие ребята поехали бы в пионерские лагери. Но не отдых и веселье ждали учеников в этот суровый год войны. Директор школы объявил своим питомцам о том, что им придется провести каникулы на колхозных полях.

...В Серышево прибыли мы 24 июня, а оттуда нас послали в колхоз «Амурский партизан».

Колхозники тепло встретили учеников.

— Отдохните малость с дороги, а завтра—за дело,—сказал председатель сельхозартели.

Но ребята и слушать не хотели. Как бы не так, их прислали помогать, а они будут прохлаждаться! После обеда сразу же отправились на поле.

Наш приезд оказался очень кстати. В колхозе нехватало людей, и посевы были основательно запущены. Поэтому большая доля труда по очистке посевов от сорняков легла на плечи нашей бригады. Но ребят не испугала тяжелая работа. И уже в первые дни из 12 человек девять стали перевыполнять нормы.

Подошла пора сенокоса. На прополке оставили только Толю Соколова и Славу Яновского, а остальных перевели в сенокосную бригаду. Правда, и Толе и Славе очень хотелось попасть на сенокос, но они и вида не показали о своем желании. Они хорошо понимали, что раз их оставили на прежней работе, значит есть в этом необходимость. Слава Яновский даже гордился тем, что его признали хорошим пополольщиком и оставили на месте. У него и в самом деле работа спорилась, он не уступал взрослым и нормы всегда перевыполнял. Нередко вырабатывал по два-три трудодня в смену.

На сенокосе учащимся пришлось копнить сено. Вася Головко пристрастился к лошадям и, казалось, не разлучался с ними. Он и работу себе требовал такую, чтобы соприкасаться с конями. Мы поставили его на конные грабли грести сено.

Каждый день после окончания работы юные патриоты собирались в таборе, делились впечатлениями, расспрашивали меня, кто сколько выработал. Вместе с тем, ребята строго осуждали колхозных стогометальщиков за то, что они рано бросали работу.

Вскоре прополка была закончена и Слава Яновский тоже появился на сенокосе. Ребята искренне обрадовались ему. Как всюду, Слава быстро освоился с новой работой и уже на другой день стал перевыполнять нормы.

Был случай, когда несколько ребят вернулись с работы в одиннадцать часов вечера. Я ждала, волновалась, почему мои ученики долго не идут. Оказалось, что Володя Попов прочитал утром в газете лозунг «Не уходи с поля, пока не выполнишь нормы», и не хотел бросать работу. Он сказал товарищам:

— Я тоже не уйду на отдых до тех пор, пока не выполню норму. Сами знаете, ребята, время сейчас какое. А мы сегодня вышли поздно на работу. Так можем ли мы уходить с поля, не выполнив задание?

— Нет,—ответил за всех Юра Воробьев. И я останусь с Володей.

Не ушли и остальные. В этот день все мальчики выполнили нормы взрослых, а Юра даже перевыполнил ее.

Началась уборка урожая, а с нею родился и новый подъем. Васю Головко послали на разгрузочную площадку комбайна, а Слава Яновский стал на соломокопнитель. Так до самого отъезда они и проработали на комбайне. Когда шел дождь и комбайны не работали, Слава шел прицепщиком на плуг. Нередко ему приходилось работать и в ночные смены. Но мальчик без возражений делал то, что от него требовал бригадир. Он понимал, как много надо работать, чтобы во-время убрать хлеб и дать его фронту.

Особенно полюбили в деревне Петю Дорохова. Когда мы уезжали в колхоз, то его не хотели брать. Ростом он мал, худощав и вообще выглядел тщедушным. Но Петя чуть ли не со слезами упрашивал взять его и обещал работать не хуже других. И он сдержал слово. Петя стал в колхозе лучшим помощником конюха дяди Васи. Попутно он выполнял множество других работ. Его трудолюбию удивлялись даже взрослые.

Да и все двенадцать учеников нашей школы работали на совесть и заслужили похвалу колхозников. Они помогли колхозу очистить посевы от сорняков, накосить на зиму сена для скота и убрать урожай. Сами ребята получили хорошую закалку за эти три месяца. Они загорели, возмужали, а главное—познали радость труда.

Окрепшие и довольные сознанием того, что и они помогали фронту, ребята с еще большим стараннем взялись за учебу.

Е. ЯЛЫМОВА.

Бригадир учащихся Хабаровской школы № 1, преподаватель биологии.

Письмо из города Калинина

БЛАГОДАРНОСТЬ ЗА ПОМОЩЬ ДЕТЯМ И СЕМЬЯМ ФРОНТОВИКОВ

В адрес трудящихся Хабаровского края из города Калинина пришло письмо. Его подписали 55 человек—домашние хозяйки, дети, инвалиды отечественной войны.

Калининцы горячо благодарят трудящихся нашего края за помощь, оказываемую детям и семьям, пострадавшим от лютого врага. Вот что говорится в письме:

«Во время оккупации города Калинина и других городов и районов нашей области немецкие бандиты зверски расправлялись с мирным гражданским населением. Они не щадили ни женщин, ни стариков, ни детей. Тысячи малышей лишились отцов и матерей, остались круглыми сиротами.

После изгнания фашистских извергов из пределов города Калинина и других районов области наша первая забота была отдана детям, потерявшим своих родителей. Для сирот открылись детские дома, площадки, столовые. Многие семьи берут на воспитание осиротевших ребят.

Большую помощь оказали в этой работе нам вы, трудящиеся Хабаровского края. Несмотря на расстояние, отделяющее нас друг от друга, вы, дорогие товарищи, живете с нами одними думами, одними чувствами. Спасибо вам за это. Спасибо за то, что вы помогли нам одеть тысячи детей и семей, разоренных гитлеровскими разбойниками. Каждый ваш подарок говорит о глубоком понимании человеческого горя, постигшего советских людей во время немецкой оккупации, о вашем искреннем желании облегчить страдания матерей и детей».

—o—

„Спасибо школе и тимуровцам"

Я работал преподавателем в Хабаровской средней школе № 6, а сейчас нахожусь в Энском пехотном училище, готовлюсь стать командиром.

Хочется от всего сердца отблагодарить школу и ее директора тов. М. Н. Бузинову за исключительное внимание к моей семье. Как только я ушел в Красную Армию, тов. Бузинова прикрепила к моей семье двух учениц—тимуровцев, которые вот уже в течение четырех месяцев приносят моему ребенку молоко, помогают жене по хозяйству. Эта такая неоценимая услуга жене, у которой сейчас много забот!

Спасибо школе и за то, что она решила обеспечить мою семью дровами

К. ФИЛИППОВ.

Курсант Энского пехотного училища.

—o—

Буфет для детей фронтовиков

Члены мопровской организации № 5 (Хабаровск), руководит которой тов. Н. Карташева, решили взять на себя организацию в школе № 7 завтраков для детей фронтовиков. Среди домохозяек был проведен сбор средств. Уже собрана сумма, достаточная для того, чтобы в течение трех месяцев содержать буфет школы.

Женщины обязались до конца войны отчислять деньги на завтраки детям фронтовиков.

—o—

ЖЕНЩИНЫ ОБОРУДОВАЛИ ДЕТСКУЮ ПЛОЩАДКУ

Хорошую инициативу проявил коллектив женщин Комсомольска, где женсоргом тов. Кутырева.

Своими силами, на собственные деньги, женщины оборудовали детскую площадку для детей фронтовиков. Обслуживают ее и выполняют все хозяйственные работы и дежурства сами женщины.

В этом же коллективе организовано питание для 130 детей ясельного возраста.

ВНИМАНИЕМ И ЗАБОТОЙ советского народа окружены дети фронтовиков. На снимке: учительница начальной школы № 9 гор. Хабаровска Зинаида Тихоновна Гранкина пришла навестить свою ученицу Тамару Тушинскую, отец которой сражается с немецко-фашистскими захватчиками.

Фото Н. Коноваленко (КрайТАСС).

В НАШЕМ ДОМЕ

В редакцию пришло письмо из деревни Будунды Благовещенского района. Пишет Екатерина Корниловна Чистова. «Мне 62 года, а старику моему Ивану—68 лет. Воспитали мы восьмерых детей. Три дочери замужем, а четверо сынов, как началась война, ушли добровольцами в Красную Армию: который—в артиллерию, который—в пехоту. С нами остался самый меньшой, да и тот скоро отпросился из дому—поехал в ремесленную школу. Держать мы его не стали—время такое.

Всю семью нашу разлучила война. Опустел дом. Живем мы сейчас одни: я да старик. Он, Иван-то мой, тоже две войны прошел: сперва японскую, потом германскую. А теперь и сыновьям приходится воевать с германцем. Вот и стала я думать, да Гитлера проклинать: ведь это он, шелудивый пес, войну затеял, и с детьми нас разлучил. Лягу я спать, а уснуть не могу. С вечера до утра ворочаюсь в постели. По ночам даже песню про войну сочинять стала:

Все ушли наши сыночки
На германскую войну,
Мать оставили—старушку
Разъединую-одну...

Сперва маленько придумаю, а потом прибавлю, и за много ночей длинный стишок сочинила — про сынов наших—бойцов, что с немцами воюют, про победу, которая все равно придет, сколько бы немцы ни злобились.

Хоть я и сама сынов своих в дорогу благословляла, а тяжко на сердце, и не одной мне, а всем нашим матерям сейчас тяжко. Вот и я обращаюсь к народу: Гитлера надо бить где попало и чем попало, чтобы ему не было покоя ни от пшеничного колоса, ни от пшеничного колоса. Тогда сыновья наши скорее вернутся домой, и мы опять заживем по-хорошему, как до войны жили»...

Да, не в одном доме пустуют сейчас кровати. Не из одного дома ушли на фронт сыновья и братья. И тяжко на сердце не у одной Екатерины Корниловны. Много горя и печали, страданий и слез принес немец нашей семье.

Но крепки духом советские люди. Прочти, товарищ, это письмо, и ты поймешь, услышишь, почувствуешь, какое сердце бьется в груди старой женщины. Опустел ее дом, но она верит, что победа возвратит ее сыновей.

Прочти это письмо, товарищ, и чтобы не стыдно было тебе смотреть в материнские глаза — иди на работу, как воин идет в сраженье, трудом своим помогай бить немца.

Старая мать надеется на своих сыновей. Она с надеждой смотрит и на тебя, хотя ты живешь на берегу Амура, а не в долине Терека. «Гитлера надо бить, где попало и чем попало»,—говорит старая мать. Чем ты утешил ее сегодня? Не посрами ее честных седин. Как земляк твой—гвардии красноармеец—стоит насмерть, чтобы не пропустить врага к твоему очагу, так и ты не отступай ни перед чем, пока не выполнен военный заказ родины.

Вера в победу живет в нашем доме. Она согревает сердца всей нашей большой советской семьи—от самого старого до самого молодого. Архаринская колхозница Ульяна Руднева, оставив троих детей в яслях, в один день прошла 60 километров за плугом, чтобы вспахать больше зяби. Монтажник Солодовников 70 часов не покидал цеха, пока его бригада монтировала сложный агрегат на судоремонтном заводе. Так работай и ты сегодня, и фронт скажет тебе спасибо, потому что твое трудовое напряжение было напряжением солдата. Везде и всюду бей немца, не давай ему житья, вгоняй его в могилу со всеми его потрохами, чтобы и духу немецкого не оставалось на нашей земле.

Забудь об отдыхе, товарищ, о вечерней прогулке на берег Амура—разве ты не чувствуешь на себе сурового взгляда Екатерины Корниловны? Старая мать ждет своих сыновей, сестры ждут своих братьев, жены—своих мужей. Но они ждут их только с победой. Жизнь без победы—смерть.

Мы обретем свои прежние радости, вырвем, вернем их, будем жить еще лучше. И тогда в нашем доме, за нашим семейным столом встретятся отцы и дети, матери и сыновья, мужья и жены, друзья и товарищи.

Какая это будет встреча, Екатерина Корниловна!

Петр КОМАРОВ.

РАНЕНОМУ БОЙЦУ...

Поселок, где расположен Юхтинский детский дом, окружен густыми зарослями шиповника. Идя на рыбалку или на прогулку, ребята мимоходом рвут багровые ягоды, «Шипигой», «шипишкой» называют они эту нежную мягкую ягоду. Но тысячи этих ягод из года в год, оставаясь на колючем неприветливом кустарнике, чернели, обугливались на морозе, пропадали.

Но сегодня утром, на линейке, молодой парень в красноармейской шинели, приехавший к ребятам из города, рассказал им такое, что губы у многих невольно вздрагивали, глаза наливались влагой и крепко сжимались кулаки. О сожженных селах Украины, о растерзанных ребятах Белоруссии, о мужественных казаках Дона и Кубани рассказывал гость. Взволнованно и просто говорил он, но каждое слово его западало в душу, обжигало, как огонь. Хотелось прямо сейчас—пусть прикажет парень—сделать что-нибудь хорошее, большое, чтобы помочь далеким воинам Юга в их тяжелой борьбе. И гость словно понял ребят. Он глянул на далекие синие сопки, на лес, окрашенный осенней позолотой, на узкую полоску Леры, потом бросил случайный взгляд под ноги и то ли потому, что у самых ног он увидел яркооранжевую, еще недозревшую, ягоду шиповника, то ли еще почему, но он заговорил именно об этой брошенной шипишке. Получалось так, что эта ягода—вот она, под ногами,—может спасти жизнь раненому бойцу, что есть в этой ягоде такая штука, сила такая, которая быстрее затягивает раны, а уставшего от долгих переходов и упорных боев воина делает бодрым и веселым.

С жадностью слушали ребята. И впервые иными глазами глянули они на красную кожицу растоптанной шипиги.

И не утерпел Леня, не смолчала Лиля, зашумели, заговорили ребята.

— У нас много шипишки!..

— Я принесу два мешочка...

— Наша группа больше всех соберет...

И тогда прозвучал голос команды:

— Даю фронтовое задание: к вечеру собрать 200 килограммов. Готовы?

— Всегда готовы!—прокатилось над лесом.

Ваночки, мешочки, сумки, коробки, наволочки замелькали в руках ребят. Паша Кованова горячо убеждала своих подруг:

— Мы должны больше всех собрать!

Юра Сидоренко, Вася Попков, Паша Новиков ушли за речку. Они давно приметили на противоположном берегу колючую стенку кустарника, унизанную гирляндами огненных пятен. «Уж мы-то соберем»,—хитро улыбались они, удаляясь от детского дома. Лара Грибова повела малышей. Они пробирались в самые густые заросли. У ребят появилась жадность к ягоде. Они боялись пропустить кустик, обрывая его сверху донизу.

Шиповник ссыпали в палатках на разостланные по полу газеты, платки, коврики, отрывали листики, хвостики, отбрасывали негодные ягоды, а свежую, чистую шипигу несли в комнату директора, куда специально была поставлена громадная бочка. К вечеру края ее переполнились. Вместо 200 килограммов ребята собрали 250.

Виктор ХМАРА.

Секретарь Амурского обкома ВЛКСМ.

ДЕТИ ГОТОВЯТ ПОДАРКИ ВОИНАМ

В пестрых, аккуратно расшитых мешочках уложены платочки, воротнички, душистое мыло, зубной порошок, небольшие томики Пушкина, Лермонтова. В каждом мешочке—письмо, написанное детской рукой. Это—подарки фронтовикам от первоклассников 35 Хабаровской школы. Они первые принесли их учительнице Евгении Андреевне Ковригиной, и долго обсуждали, чей подарок самый лучший.

Рита Иванова из первого «А» класса вышила на мешочке василек, совсем такой, какой она видела в поле.

Витя Лихолатов нарисовал краснокрылый самолет, а письмецо попросил написать маму, потому что сам еще не научился хорошо писать.

Дети принесли в подарок бойцам теплые шерстяные шарфы, шапки-ушанки, рукавицы и много других вещей.

Сбор праздничных подарков фронтовикам проходит сейчас во всех школах Хабаровска. (КрайТАСС).

ЗАБОТА О МАЛЫШАХ

Их 1.180 человек. Они — сироты. Страшная доля постигла этих маленьких граждан нашей страны. Немцы опустошили и сожгли их дома, растерзали, убили или увели в неволю их отцов и матерей.

Из разных районов и областей собрала таких обездоленных ребятишек наша мать—родина, поместила их в детские дома, обула, одела, согрела лаской, окружила заботой.

И вот эти 1.180 детских жизней нынче кровно связаны с жизнью каждого из нас—жителя Хабаровского края. Мы шефствуем над этими детьми, мы помогаем им. Далекие малыши стали нам сейчас ближе всего,—они теперь наши родные дети. Несколько детдомов, где размещены сироты, находятся на попечении трудящихся нашего края. Тысячи советских патриотов с высоким отцовским и материнским чувством заботятся о своих новых питомцах.

И мы уже кое-что сделали. Трудящиеся края для нужд подшефных нам детских домов Калининской, Тульской и Московской областей собрали десятки тысяч различных вещей—пальто, рубашки, фуфайки, чулки, обувь, белье, костюмчики. На текущий счет в фонд помощи детям трудящиеся уже внесли 3 миллиона рублей. Только за последние дни от ряда организаций поступили новые взносы, сумма которых исчисляется десятками тысяч рублей. Это—для сирот. Это—наша помощь малышам, которым мы создадим вновь счастливое детство.

С дальней Чукотки, из колхозов Амурской области, с Командорских островов и Сахалинских рыбалок, из таежных поселков Колымы и с Нижнего Амура—из всех уголков нашего края—в адрес краевой организации МОПР ежедневно поступают письма, заявления, докладные. Они рассказывают о том, как советские люди помогают детям фронтовиков, сиротам.

Особый интерес представляют собой многочисленные заявления трудящихся с просьбой дать им на воспитание детей, у которых фашистские изверги отняли семью.

Вот некоторые из этих заявлений.

Пишет коммунист Александр Тихонович Лисицкий (остров Байдукова). «Я воспитал шестерых чужих детей. До совершеннолетия они находились на моем попечении. Хочу взять на воспитание девочку-сироту на число детей, пострадавших от немецкой оккупации. Согласен доставить ее на остров самолетом, оплатить все расходы».

Другое заявление. Его прислал работник Нижне-Амурского обкома ВКП(б) Анна Михайловна Черепанова. «Кроме родного сына, которому уже 10 лет, я воспитала чужого ребенка, девочку. Сейчас я желаю взять двух детей, родители которых погибли от руки фашистов. Я заменю им мать».

«Убедительно прошу выделить мне на воспитание сироту, пострадавшую от немецко-фашистских извергов, — пишет бухгалтер Мария Владиславовна Онацевич.—Мне 42 года, у меня есть сын, которому 18 лет. С мужем мы зарабатываем 3 тысячи рублей в месяц. Средств на содержание ребенка хватит. Еще раз прошу не отказать мне в моей материнской просьбе».

Нельзя без волнения читать коротенькое письмо радистки Е. И. Кондаковой. Вот ее заявление, адресованное в краевой комитет МОПРа.

«Прошу Вашего содействия поручить мне на воспитание ребенка, оставшегося без родных в результате нашествия гитлеровских разбойников.

Обязуюсь перед всей страной и народом окружить этого ребенка материнской заботой, любовью и лаской. Я обеспечу его всем, чем богата сама.

Некогда и я сама была воспитанницей детского дома. Меня вырастило, вскормило и вспоило государство. И вот сейчас я и хочу отплатить за все эти заботы, выполнить свой долг перед матерью-родиной».

Подобных заявлений—сотни. Люди, присылающие их, пишут, что они обеспечат детей всем. Они сообщают подробные сведения о своих семьях, о заработке, рассказывают, как встретят в своем доме маленьких людей, счастливая жизнь которых была нарушена извергами и душителями со свастикой и черепом на рукаве.

И когда перечитываешь эти заявления, отчетливо представляешь силу любви советского человека к детям, у которых война отняла семью. Да, они не будут сиротами. У каждого из них—тысячи горячо любящих матерей и отцов.

Г. КОВАЛЕВСКАЯ.

Председатель президиума Хабаровского краевого комитета МОПР.

Чувство родины

Дети пришли в класс после долгой разлуки со школой. Все лето прошло на полях. Сначала они пололи овощи, косили и сгребали сено, потом убирали хлеб, работали на токах, скирдовали, копали картофель. Ни одного выходного дня. Вот какое было лето!

Едва успели привести себя в порядок с дороги, взяли книги, и—в школу. Опять в кругу всех своих товарищей. Так отрадны эти школьные встречи. Сколько разговоров и как живо подмечаются все перемены: тот вырос за лето, тот поправился, у этой появились косички.

Школа № 14 заботливо встречает своих питомцев. Их ждали, о них думали. Появились цветы и картины. Уютно и светло. Снизу из столовой доносится запах жареного картофеля.

В учительской оживленно. Здесь разговаривают о том же. Показывают друг другу отзывы о работе учеников в колхозах. Учительница математики говорит простуженным голосом. (До станции пришлось добираться пешком, промочила ноги). Смеясь, рассказывает она, как ученик Юра Щебеньков однажды встретился с волком в лесу, но не растерялся. Кто-то говорит, что всю ночь не пришлось спать, потому что надо было готовиться к урокам. Но никаких жалоб. Из рук в руки переходит открытка, которую прислал в школу учитель-фронтовик. Как дороги его горячие строки и волнующее обращение: «Родные мои!».

Начинается новый учебный год. Он пришел через испытания в труде и потому кажется таким желанным.

В девятом классе идет урок литературы. Татьяна Степановна Павлова знакомит ребят с биографией Гоголя. Тема не новая, ее десятки лет проходили в школах, но теперь она в каком-то ином плане осветила весь жизненный путь великого русского писателя. Внимательно слушает класс. Учительница рассказывает биографию Гоголя. Она говорит о его творчестве и жизни с необычайным подъемом. В юности Гоголь мечтал посвятить свои силы народу, быть полезным родине, человечеству. И он сделал это как писатель. Только Гоголь мог воспеть Украину так свободно и страстно, синий Днепр и красоты украинской ночи, раздолье степных дорог и небо над родной землей.

— Ребята, фашисты опоганили эти чудесные места, воспетые Гоголем

Урок перерастает в волнующую беседу. Учительница рассказывает о том, что гитлеровцы разгромили домик-музей Гоголя в Сорочинцах.

В классе тишина. Они не знали об этом.

— Кто скажет, какое значение имеет для нас повесть Гоголя «Тарас Бульба?».

Из-за парты поднимается Эля Грибова. Она говорит просто, без запинки. Патриотизм Гоголя—вот главное для нас. Ее дополняет ученица Иванова.

— А помните,—говорит она,—смерть Тараса. Когда пламя уже обжигает его тело, он восклицает: «Да разве найдутся на свете такие огни, муки и такая сила, которая бы пересилила русскую силу».

Ученики видят, как творчество Гоголя перекликается с событиями нашего времени. Чувство современности подсказывает им правильные выводы. Учительница продолжает:

— Фашистские головорезы разгромили домик-музей Гоголя. Они выбили в доме все окна, сорвали с петель двери. Затем вынесли на улицу все редчайшие издания произведений Гоголя и сожгли их на костре. Пьяные бандиты стреляли в скульптуры великого писателя из автоматов. Потом немецкий лейтенант на ломаном русском языке заявил:

— Гоголь! Я такой писатель не знал! Нет такой писатель. Это большевики выдумали!

Тупоумное гитлеровское зверье! Им неведомо имя величайшего представителя мировой литературы. Впрочем, не надо быть образованным для того, чтобы грабить и казнить, вешать и мучить.

В классе слышен только голос учительницы. Школьники притихли. Их сердца полны ненависти к гитлеровским палачам. Фашисты надругались над светлой памятью Льва Толстого, Чайковского, Тараса Шевченко.

Слушайте, ребята, о чем говорит вам учитель! От того, что фашист плюнет на солнце, оно не погаснет. Гоголь жив в сердцах советских людей, как великий писатель-патриот. Читайте и перечитывайте его блестящие произведения. Они учат любить родину всею силой души!

Когда прогремел звонок, со всех концов посыпались вопросы:—Где достать книги о Гоголе? Когда была напечатана статья о разгроме гоголевского музея?..

Наши школьники живут одними делами, одними мыслями и чувствами со всем народом. На уроке русского языка в 5 классе учительница Вера Павловна Турбина объяснила, что такое предложение. В заключение, чтобы закрепить материал, она попросила каждого из ребят придумать по одному предложению. Сначала один поднял руку и четко произнес: «Наши части освободили село от немецких захватчиков». Потом другой: «Партизаны разгромили немецкий эшелон с боеприпасами». Третий: «Наши танки пошли в атаку», четвертый, пятый...

С войной, с судьбой родины связано сейчас у детей все.

Любовь к родине, ненависть к врагу. Это чувство—мать всех наук. Его надо воспитывать в сердцах наших детей. Когда мы говорим о том, что воспитание подрастающего поколения должно быть пронизано чувством советского патриотизма, это значит, что учителю принадлежит первая и главная роль в этом

Пусть историк, рассказывая о битве на поле Куликовом, вспоминает о том, как традиции русских людей, переживая столетия, воплощаются в новых и новых поколениях воинов.

Пусть географ, показывая детям на карте страны и части света, напоминает им о том, что фашисты подожгли почти весь земной шар пламенем войны, и что Красная Армия ведет героическую борьбу с немецкими захватчиками.

Чувство любви к родине—святое и сильное чувство. Пусть горит оно в сердцах наших детей!

Ю. ШЕСТАКОВА.

Гор. Хабаровск.

В Партизанском крае

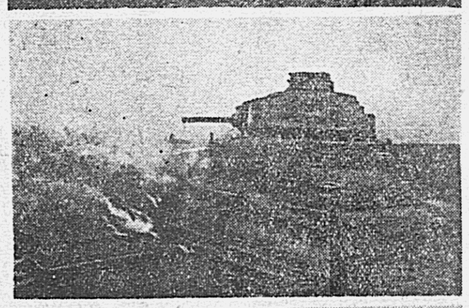

В ИЮЛЕ 1941 ГОДА немецкими войсками был оккупирован один из районов Ленинградской области. Сотни советских патриотов, оставшихся в тылу врага, вступили в партизанские отряды, ушли в леса, чтобы разжигать на оккупированной территории партизанскую войну против немецких захватчиков.

Ряды народных мстителей росли с каждым днем. Небольшие разрозненные партизанские отряды, созданные за время войны в других оккупированных районах, переросли в хорошо оснащенные партизанские полки и бригады, вооруженные автоматами, пулеметами, артиллерией, минометами, противотанковыми ружьями. Партизаны выходили из лесов, совершая налеты на деревни, занятые немцами. Народные мстители изгоняли врага с советской земли, занимая освобожденные села и устанавливая в них советскую власть.

Сейчас партизанами полностью освобождена от оккупантов большая территория со многими населенными пунктами. Освобожденные в тылу врага районы и составляют нынче Партизанский край. В нем полностью восстановлены советские органы. Трудящиеся, не покладая рук, куют победу над врагом. Колхозы создали прочную базу для продовольственного снабжения партизанских частей. Мастерские производят и ремонтируют техническое оснащение и вооружение отрядов.

Гитлеровцы посылали несколько карательных экспедиций, но партизаны отбили их, нанеся огромный урон врагу, захватив много трофеев. В упорных боях советские патриоты освобождают новые села, и попрежнему являются хозяевами своего края.

В июле большевики Партизанского края собрались на свою партийную конференцию. В приветствии на имя товарища Сталина и руководителя ленинградских большевиков товарища Жданова, делегаты конференции писали:

«Кровью лучших сынов нашего народа отвоевали мы у врага Партизанский край и в повседневных боях отстаиваем каждую пядь его земли. Клянемся, что до тех пор, пока в нашем крае останется хоть один большевик, ни на один день не затихнет борьба с озверелым врагом».

И эта борьба не затихает. Сегодня мы публикуем фотоснимки, которые красноречиво рассказывают о том, как народные мстители Партизанского края создают невыносимые условия для врага и его пособников.

На снимках (сверху вниз): 1. Партизаны выбивают из деревни немецкий карательный отряд. 2. Подбитый народными мстителями горящий танк немецкой карательной экспедиции. 3. Бойцы партизанского отряда переходят на противоположный берег реки. 4. Партизаны окружают немецкий транспортный самолет, сделавший вынужденную посадку.

Фото М. Трахмана (Фотохроника ТАСС).

Партизанский край (Ленинградская область). Сентябрь, 1942 год.

МАЛЕНЬКИЙ ФЕЛЬЕТОН

О том, как поссорились Горюнов и Великий

Николай Дмитриевич—хозяйственник, лесозаготовитель. Алексей Моисеевич — тоже хозяйственник, работник торговли. Один — древесину заготовляет, а другой лесорубов поит, кормит. Жить бы им в дружбе и согласии, преуспевать каждому на своем поприще. Добрососедские отношения, контакт и взаимопомощь в работе были бы обоим на пользу.

Но нет, не сошлись характерами соседи-хозяйственники. С некоторых пор воспылали они друг к другу чувствами, совсем не дружественными, завелась между ними вражда непримиримая. Конечно, и Николай Дмитриевич и Алексей Моисеевич не какие-нибудь там гоголевские Иван Иванович и Иван Никифорович. Вы помните этих гоголевских героев? Поссорились-то они ведь из-за сущих пустяков. Ивану Ивановичу приглянулось ружьишко соседа, да не захотел отдать его Иван Никифорович. Не сторговались.

Но нет, Николай Дмитриевич и Алексей Моисеевич не какие-нибудь там гоголевские... Люди они образованные, в житейских делах искушенные.

Понадобилась как-то Алексею Моисеевичу веревка — для рыболовства. К кому же обратиться за помощью? Ясное дело—к Николаю Дмитриевичу. Ведь и он кровно заинтересован в успехах учреждения, которое возглавляет Алексей Моисеевич.

— Веревка нужна? А керосинчику дадите?

— Сколько?

— Тонн десять.

— Возьмите три тонны.

— Мало.

— Ну, четыре тонны, и—по рукам!

— Э, батенька, что вы. Если таким несговорчивым будешь — веревки не увидишь...

Разгорелся сыр-бор. И пишет тогда Алексей Моисеевич в этаком разъяснительно-объяснительном тоне:

«Несмотря на имеющееся у вас распоряжение... в течение шести дней обиваем пороги вашего кабинета... Не можем получить распоряжения о выдаче веревки... Когда трестом было дано обязательство на возврат веревки, вы еще нашли одно препятствие, потребовав от нас письма на отпуск керосина... Трест леспродторг идет и на это, с вашей стороны вымогательство...»

Шлет ответ сосед соседу:

«...Приходится поражаться... исключительной беззаботности со стороны треста Хаблеспродторга, когда буквально за несколько дней до начала путины трест начал искать веревку... Несмотря на распоряжение... отпустить керосин... до сегодняшнего дня такого распоряжения не дали... называя требования Хабаровсклеса... вымогательством. Такое выражение является грубым и вульгарным и совершенно недопустимым в деловой переписке в наших советских организациях, а характер изложения самого письма в целом свидетельствует об отсутствии у автора письма элементарных правил приличия и вежливости в отношениях с людьми. В дальнейшем на подобные письма трест Хабаровсклес вообще никаких ответов давать не будет»...

Так вот и переписываются наши соседи - хозяйственники: управляющий трестом Хабаровсклес Николай Дмитриевич Горюнов и управляющий леспродторгом Алексей Моисеевич Великий. Подбирают острые выражения. Бумагу портят...

З. БРОХИН.

ТЕАТР МУЗКОМЕДИИ ЗАКАНЧИВАЕТ РАБОТУ В ПРИМОРЬЕ

Хабаровский театр Музыкальной комедии заканчивает гастроли в Приморском крае. Театр провел большую работу по культурному обслуживанию трудящихся Приморья, частей Тихоокеанского флота и Дальневосточного фронта.

Сейчас коллектив актеров и руководителей занят подготовкой к зимнему сезону. Репертуар будет обновлен. Хабаровскому зрителю в числе других постановок будет показана также музыкальная комедия «Продавец птиц».

В ближайшее время театр возвращается в Хабаровск. Во второй половине октября он начнет свою работу в Хабаровске, в помещении ДКА.

П. РОГОЦКИЙ.

Зам. директора театра Музыкальной комедии.

ИЗ РЕДАКЦИОННОЙ ПОЧТЫ

✻ **Золоченые часы** выиграл по билету денежно-вещевой лотереи Я. Гревцов — 75-летний житель Вяземского района,—об этом пишет в редакцию инспектор оперативного отдела управления сберкасс тов. **Н. Кондрева.**

✻ **Досрочно погашают подписку** на Военный Заем и денежно-вещевую лотерею рабочие и служащие Дальрыбопродукта,—радирует нам помполит одного из судов Главамуррыбпрома тов. **Шлинговский.** Из 36.210 рублей, составляющих сумму подписки, уже внесено 35.310 рублей. Досрочная выплата продолжается.

„Вынудить Германию сражаться на двух или более фронтах"

СТАТЬЯ ЛОНДОНСКОЙ ГАЗЕТЫ «ТАЙМС»

ЛОНДОН, 2 октября. (ТАСС). Газета «Таймс» опубликовала передовую статью, посвященную вопросу о втором фронте. Газета рекомендует взвесить преимущества и недостатки положения Германии, как государства, находящегося в центре Европы и противостоящего разделенным силам, которые она может надеяться разбить поодиночке. Но эти разделенные силы, говорится в статье, могут уничтожить Германию, если они объединятся. По мнению автора статьи, немцы чрезвычайно боятся одновременного наступления на них на нескольких флангах, т. е. второго фронта. «Победы над Германией,—говорится в статье, — нельзя добиться одной только бомбардировкой с запада в дополнение к усилиям русских. Необходимо, чтобы наземные англо-американские силы прибавили свой вес к решающим ударам русских, а это означает расширение нынешних театров войны, или по крайней мере значительное их развитие». Газета указывает, что призывы к созданию второго фронта «в конечном счете основываются на двух прочных истинах: необходимости расширить фронт борьбы, чтобы оказать нажим на Германию с нового направления и использовать внешние коммуникационные линии, а также необходимости переложить на другие плечи часть бремени, которое в настоящий момент несет Россия».

Американская печать комментирует заявление Уилки

НЬЮ-ИОРК, 2 октября. (ТАСС). Американская печать продолжает оживленно комментировать интервью Уилки, данное им представителям печати накануне отъезда из Москвы.

Газета «Вашингтон пост» приветствует заявление Уилки, подчеркивая, что оно призывает к усилению военных мероприятий. «Требование общественного мнения об открытии второго фронта, которое отражает Уилки в своем заявлении,— пишет газета,—свидетельствует о высоком моральном состоянии объединенных стран, хотя это требование и стеснительно для некоторых руководителей».

Обозреватель этой же газеты Новер пишет, что было бы весьма печально, если бы споры по поводу замечания Уилки о необходимости «подчажать» на военных руководителей затушевали главную мысль Уилки—необходимость решительных действий союзников для ослабления нажима на Красную Армию. Заявление Уилки полезно, так как оно рассеивает ложный оптимизм, вызванный мужественной защитой Сталинграда, и подчеркивает серьезность положения. Соединенные Штаты, — заявляет Новер,—подвергнутся колоссальному риску, если будут игнорировать призыв Уилки.

Газета «Нью-Йорк пост» заявляет о необходимости «согласиться с теми разумными людьми во многих странах, которые заявляют, что настало время осуществить нажим на европейский континент, отвлечь 30—40 германских дивизий с советско-германского фронта, ослабить давление на Россию, чтобы дать ей возможность начать наступление.

Газета «Балтимор сэн» критикует заявление Уилки о том, что может быть общественному мнению придется и «подчажать» на военных руководителей. По мнению газеты, «если не информированное общественное мнение пытается оказать давление на военные решения, которые могут принять лишь эксперты, то это принесет вред».

Газета «Крисчен сайенс монитор» также выражает сомнение в целесообразности предложения Уилки, однако признает, что генералы проявляют иногда «излишнюю осторожность».

ФРАНЦУЗСКИЙ НАЦИОНАЛЬНЫЙ КОМИТЕТ ОБ'ЯВИЛ НЕДЕЙСТВИТЕЛЬНЫМ МЮНХЕНСКОЕ СОГЛАШЕНИЕ

ЛОНДОН, 1 октября. (ТАСС). Как передает агентство Афи, генерал де Голль обратился к премьер-министру Чехословацкой республики Шрамеку с письмом, в котором объявляется недействительным Мюнхенское соглашение.

«Французский Национальный Комитет,—говорится в письме,—верный традиционной политике Франции, заявляет, что, несмотря на горестные события и недоразумения, имевшие место в прошлом, одна из основных целей его политики заключается в том, чтобы Франко-Чехословацкий Союз вышел из ужасных испытаний теперешнего всемирного кризиса укрепленным и уверенным в будущем. С этим намерением Французский Национальный Комитет, отбросив соглашения, подобные мюнхенскому, торжественно провозгласил, что он считает эти соглашения недействительными, равно как и все акты, являющиеся результатом применения или последствиями этих соглашений. Французский Национальный Комитет, не признавая никаких территориальных изменений, касающихся Чехословакии, произведенных в 1938 году или позднее, обязуется сделать все, что будет в его власти, чтобы Чехословацкая республика в ее границах, существовавших до сентября 1938 года, получила любую эффективную гарантию военной и экономической безопасности, целостности территории и политического единства».

В ответном письме генералу де Голлю премьер-министр Чехословацкой республики заявил:

«Правительство Чехословакии, которое никогда не переставало считать французский народ союзным и дружественным чехословацкому народу, убеждено, что переживаемые в настоящее время испытания только укрепят этот союз и эту дружбу для блага обеих стран и всех дружественных мирных наций. Правительство Чехословацкой республики обязуется со своей стороны сделать все, что будет в его власти, чтобы Франция, восстановившая свою мощь, свою независимость и целостность территорий метрополии и колоний, получила всяческую эффективную гарантию, касающуюся ее военной безопасности и территориальной целостности, и заняла бы в мире место, на которое ей дают право ее великое прошлое и мужество ее народа».

ДЕЙСТВИЯ АНГЛИЙСКОЙ АВИАЦИИ

ЛОНДОН, 2 октября. (ТАСС). Как официально сообщается, вчера английские бомбардировщики совершили налет на химический завод Слейскиль (Голландия) и на нефтеочистительный завод близ Гента. Отмечены попадания бомб в оба предприятия.

В ночь на 2 октября английские самолеты бомбардировали верфи подводных лодок во Фленсбурге и другие объекты на Балтийском побережье. Одновременно береговая авиация атаковала суда противника у берегов Голландии. Из всех этих операций не вернулось 17 бомбардировщиков.

ПРОИЗВОЛ ШВЕДСКОЙ ПОЛИЦИИ

СТОКГОЛЬМ, 30 сентября. (ТАСС). Советская миссия в Стокгольме заявила шведскому министерству иностранных дел протест против задержания шведской полицией сотрудника Акц. о-ва «Интурист», советского гражданина Сидоренко, который был подвергнут в полиции крайне грубому обращению. Шведское телеграфное агентство, повидимому, с целью как-нибудь объяснить произвольные действия шведской полиции, опубликовало сообщение, в котором пытается связать безосновательное задержание советского гражданина с произведенными на-днях арестами в Стокгольме нескольких шведских граждан. Советская миссия потребовала от шведских властей немедленного освобождения Сидоренко.

При исполнении лакейских обязанностей...

Гитлеровцы пред'являют правительству Виши требование безоговорочно выполнить поставки для оккупационной армии, заявляя, что излишки в поставках будут рассматриваться как «французский вклад в европейский новый порядок».

(Из газет).

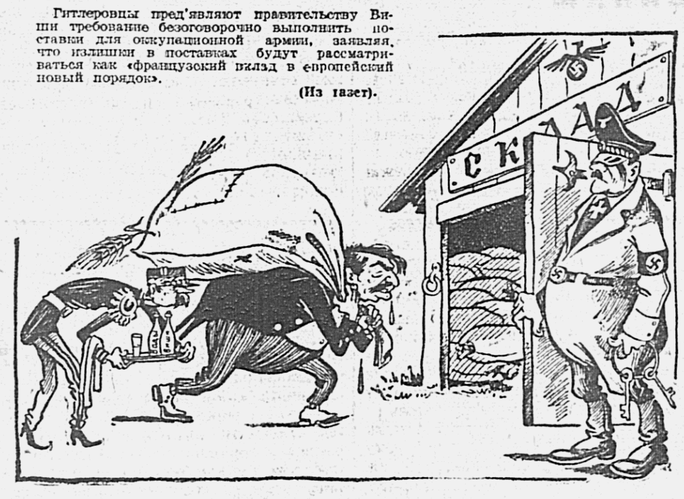

ВИШИСТСКИЙ «ВКЛАД» НА ФАШИСТСКИЙ СКЛАД

Рисунок В. Павчинского и Л. Дешко.

Международный обзор

(С 27 сентября по 3 октября).

Гитлеровских правителей, поистине, бросает то в холод, то в жар. Сравнительно недавно, в начале сентября, Геббельс открыл в газете «Дас рейх» ожесточенную атаку против «пессимистов». Главный фашистский лжец обрушился на тех, кто не верит в победу гитлеровской камарильи. В одной из статей он писал: «Среди нас опять началось то, что французы презрительно называли «немецкими передрягами». Геббельс всегда врет. Но на этот раз он был прав. Геббельс, разумеется, не называл тех, к кому он обращается: это не отдельные лица. С отдельными лицами, выражающими недовольство, в гитлеровской империи «полемизирует» Гиммлер и не пером, а топором палача.

Геббельс имел в виду весьма грозные для фашистской клики явления: разочарование, распространяющееся по всей Германии, страх перед неминуемым возмездием, неуверенность, подавленность в связи с колоссальными потерями немецких войск на советско-германском фронте и с затянувшейся войной.

Фашистская пропаганда внушала населению Германии, что летнее наступление «принесет окончательное решение». Берлинский корреспондент базельской газеты «Национаь цейтунг» сообщал, что в Берлине еще в начале сентября ожидали победных сообщений со Сталинградского фронта, а между тем сражение продолжается. Командование германской армии, добавила газета, не рассчитывало, что борьба затянется на столь длительное время.

Этим, видимо, и объясняется, что в фашистской печати снова зазвучали знакомые прошлогодние «мелодии». В «Фелькишер беобахтер» и других фашистских листках появились серии статей, в которых доказывается, что сражение на Юге сопряжено с большими трудностями, вследствие чего окончательное решение несколько «задерживается».

Правящая фашистская клика пытается оправдать провал стратегических планов германского командования на Юге России и делает вид, что якобы никто и не ожидал «скорого решения». На сцену вылез пресловутый «доктор» Лей, который поучает в «Ангриффе» ошарашенных немцев, что недостаточно выиграть первое сражение, надо еще выиграть последнее сражение.

Вслед за Геббельсом и Леем выступил по радио генерал-лейтенант Дитмар. Дитмар должен был признать, что германской военной машине не удалось сломить сопротивления Красной Армии, которая обнаружила в боях за Сталинград невиданное упорство. «Самые легкие и самые совершенные победы,—сказал между прочим Дитмар,—достигаются там, где удается быстро подавить моральное состояние, т. е. волю противника к борьбе. В отношении советских солдат эта возможность применима в гораздо меньшей степени, чем в отношении наших прежних западных или других противников». Фашистский генерал также пришел к выводу, что «развязки нельзя добиться скоро».

Итак, гитлеровская клика бьет «отбой». Берлинское радио прибегает к излюбленному трюку, пытаясь, правда, безуспешно, объяснить огромные потери немцев под Сталинградом тем, что борьба ведется в очень сложных условиях. Но фашистским радиолгунам приходится, ведь, еще объяснить причину замедлившегося темпа наступления немецких войск. Причина эта, оказывается, кроется в том, что фашистское командование, якобы заботящееся о спасении жизни солдат, «сочло невозможным осуществление большого стратегического плана». Вот к каким глупым уверткам пришлось прибегать берлинским радиолгунам, чтобы только не сказать просто: план захвата Сталинграда с налету не удался и борьба затянулась.

Показательно также и то, что по приказу Геббельса в конце сентября началась кампания против... «оптимистов» или, как их называет фашистская печать, «кабинетных стратегов», людей «падких до сенсаций». Вина этих «оптимистов» состоит, оказывается, в том, что они не понимают простую истину: продвижение германских войск идет «медленно, нередко с перебоями и ценою больших жертв». Так в пылу полемики берлинский радиообозреватель, как мы видим, был вынужден сделать очень важное признание. Фашистские войска истекают кровью. Непрочен тыл Германии.

Сражения у Сталинграда и на Юге страны становятся все более ожесточенными. В эти решающие дни родина требует от своих сыновей еще большей стойкости, отваги и самоотверженности. Выстоять до конца! Истреблять фашистов всегда и везде! Уничтожать их технику! Устоять, отбросить врага и разгромить его!

✻ ✻ ✻

Опубликованное на-днях сообщение о победе, одержанной югославскими партизанами над итало-германскими и усташскими войсками в секторе Банья-Лука, представляет большой интерес.

Весной этого года итало-германские оккупанты и их усташские наемники предприняли несколько крупных операций против центров партизанского движения в Югославии. Главную роль в этих операциях должны были играть части 2-ой итальянской армии, которые в зимние месяцы были основательно потрепаны партизанами. Подтянув резервы, в том числе и немецкие, оккупанты решили нанести основной удар против наиболее сильных партизанских районов в Боснии.

В середине апреля начались активные военные действия в Восточной Боснии, в Герцеговине и Черногории. Верховное командование партизанского движения решило предупредить противника.

Партизанские бригады сосредоточились в Центральной Боснии, в частности, в области Банья-Лука, а также и северной части Герцеговины. Отбив наступление итало-германских и усташских войск, партизаны сами перешли в наступление, в частности, в районах Аржано, Студенце-Имотски, Травник, Банья-Лука. Оккупантам здесь было нанесено сильное поражение.

Наиболее крупные бои развернулись в районе Банья-Лука. Активные военные действия продолжались здесь в течение июля, августа и сентября. Партизаны истребили несколько итальянских и немецких гарнизонов, разоружили и рассеяли банды усташей.

Сильные бои завязались в районе города Ситница. Здесь оккупанты сосредоточили крупные силы, в результате чего им удалось потеснить партизан и даже занять город. Однако, 5-го сентября партизаны выбили итальянские и немецкие войска из Ситницы и нанесли им поражение. Продолжая наступательные действия, партизанские отряды штурмом взяли позиции противника, который был вынужден отступить в самый город Банья-Лука. Как сообщает штаб партизанских войск, значительная часть области освобождена от оккупантов. Одновременно 20 сентября партизаны заняли город Фойница в Центральной Боснии.

В боях особенно отличились части 2-ой, 5-ой, 7-ой и 8-ой ударных партизанских бригад.

Последние события в Боснии показывают, что партизанское движение в Югославии принимает все более мощный и организованный характер. Почти вся страна охвачена народной войной против ненавистных оккупантов.

✻ ✻ ✻

В конце сентября одна из верфей на Тихоокеанском побережье США спустила на воду морской транспорт в 10.800 тонн водоизмещения через 10 дней после закладки. Этот рекорд был поставлен спустя несколько недель после того, как на другой верфи такой же транспорт был спущен через 24 дня после закладки.

Американские верфи из месяца в месяц усиливают темп выпуска транспортных судов. Так, например, транспорты, вступившие в строй в январе этого года, находились в постройке 241 день, а транспорты, сданные в эксплоатацию в сентябре,—только 70 дней. В сентябре выпущено 90 транспортов, т. е. в день по 3 корабля водоизмещением в 10.800 тонн.

Широкий размах транспортного судостроения в США имеет крупнейшее значение как фактор, усиливающий позиции антигитлеровских держав. Фашистская Германия, как известно, прилагает огромные усилия, чтобы парализовать судоходство союзников и тем самым изолировать их друг от друга, не допустить взаимодействия их сил. Одно время фашистские подводные и воздушные пираты ежемесячно топили больше торговых судов, чем союзники были в состоянии построить. В среднем ежемесячно союзники теряли суда общим водоизмещением в 350—400 тысяч тонн, а вводили они в строй новые суда общим водоизмещением в 250—300 тысяч тонн.

Теперь положение резко изменилось. Ежемесячно американские и британские верфи вводят в строй транспорты общим водоизмещением свыше 1 миллиона тонн. Потери между тем не превышают 400 тысяч тонн в месяц. Следовательно, ежемесячный прирост тоннажа позволяет союзникам значительно усилить переброску войск, снаряжения и всех необходимых запасов из Америки в Европу и на самые отдаленные фронты.

Наряду с резким возрастанием темпов судостроения и быстрым пополнением транспортного флота новыми судами, значительно усилилась борьба союзников против фашистских подводных лодок. В «битве за Атлантику» союзники добились несомненной победы.

И. ЕРМАШЕВ.

Война на Тихом океане

МЕЛЬБУРН, 2 октября. (ТАСС). Как официально сообщается, авиация союзников, действующая на Новой Гвинее, подвергла бомбардировке военные объекты в Саламауа, Буна и Кокода.

В секторе Оуэн-Стэнли (Новая Гвинея) истребители и бомбардировщики союзников действовали против японских линий коммуникаций. Наземные войска союзников продолжают продвижение на север от Науро по направлению к Минари. Это продвижение не встречает сопротивления со стороны японцев.

ЯПОНО-КИТАЙСКАЯ ВОЙНА

По данным китайского командования, китайские войска атаковали японские позиции в районе Дуньян (провинция Чжэцзян).

Согласно японским сообщениям, японские войска, оперирующие в юго-восточной части провинции Хунань, предприняли атаки против китайских войск в секторе Цзянлань.

2 октября. (ТАСС).

Ответственный редактор Т. Г. КАЛИННИКОВ.

СЕГОДНЯ В КИНОТЕАТРАХ:

«ГИГАНТ»—«Заключенные». Сеансы: 12. 1-45. 3-30. 5-15. 7. 8-45. 10-30. Малый зал—«Человек из ресторана».

«СОВКИНО»—«Истребители». Сеансы: 11-45. 1-30. 3-15. 5. 6-45. 8-30. 10-15. С 5/X «Лунный камень». Сеансы: 2-30. 4. 5-30. 7. 8-30. 10.

ХАБАРОВСКИЙ ГОСЦИРК
4 октября
ТРИ ПРЕДСТАВЛЕНИЯ
Участвует вся труппа цирка.
Начало 1-го представления в 1 час, второго—в 6 часов и третьего—в 9 часов вечера.

Хабаровскому госцирку ТРЕБУЮТСЯ на зимний сезон комнаты. Оплата по соглашению. Обращаться по адресу: госцирк, ул. им. К. Маркса, 61, с 10 часов утра до 10 часов вечера. 924-3

Производится набор учеников для подготовки надсмотрщиков радиофикации. Обучение 3-месячное. Зарплата за время обучения 160—200 рублей в месяц. Столовой обеспечиваются. Обращаться: ул. им. К. Маркса 48. 1-й этаж, дирекция радиосети.

ХАБАРОВСКОЕ КРАЕВОЕ УПРАВЛЕНИЕ ГОСТРУДСБЕРКАСС И ГОСКРЕДИТА доводит до сведения всех граждан края, что в соответствии с постановлением Совета Народных Комиссаров СССР от 10/VIII 1942 г., сберегательными кассами

ОТКРЫТ ПРИЕМ ВЫИГРЫШНЫХ ВКЛАДОВ

Прием выигрышных вкладов производят все сберегательные кассы края.

Вкладчики, имеющие выигрышные вклады, пользуются всеми правами, предоставленными вкладчикам сберегательных касс.

Доходы по выигрышным вкладам выплачиваются в форме выигрышей, которые будут разыгрываться два раза в год.

На каждую тысячу сберегательных книжек в каждом тираже будет разыгрываться 25 выигрышей:

Один выигрыш—в размере удвоенной суммы среднего остатка того вклада, на который выпал выигрыш (за истекшее полугодие).

Два выигрыша—в размере, равном сумме среднего остатка тех вкладов, на которые выпали эти выигрыши; 22 выигрыша—в размере, равном половине суммы среднего остатка вклада.

Подробности можно узнать в сберегательных кассах.

КРАЕВОЕ УПРАВЛЕНИЕ ГОСТРУДСБЕРКАСС И ГОСКРЕДИТА.

Принимаются заявки на установку радиоточек из материалов абонентов. Обращаться в абонентское бюро радиосети: ул. ул. им. Шеронова, 22 и им. К. Маркса, 56 (вход с ул. им. Шеронова во дворе). 913-2

Управлению Гидрометслужбы ТРЕБУЮТСЯ на постоянную работу: зам. главного бухгалтера и бухгалтер. Обращаться в часы занятий по адресу: ул. им. Карла Маркса, 1-й Дом Советов, 7-й этаж, отдел кадров. 909-1

Редакция газеты «Тихоокеанская звезда» ТРЕБУЮТСЯ:
КВАЛИФИЦИРОВАННАЯ МАШИНИСТКА, КУРЬЕР, ИСТОПНИКИ и ГРУЗЧИКИ
Обращаться: ул. им. Калинина, 66.

Хабаровский институт инженеров путей сообщения ОТКРЫВАЕТ ПРИЕМ слушателей на вечерние пятимесячные курсы по подготовке в институт.

На курсы принимаются лица, как с законченным, так и с незаконченным средним образованием (9 кл.) Имеющие незаконченное среднее образование по окончании курсов будут сдавать экстерном за среднюю школу.

Поступающим необходимо представить следующие документы:
1. Заявление на имя начальника института
2. Документ об образовании
3. Автобиографию
4. Три фотокарточки.

Занятия на курсах начинаются 15 октября. Справки по телефону: город—32-38. Дальневосточный—3-95. Адрес института: г. Хабаровск, Некрасова, 115.

ТРЕБУЮТСЯ бухгалтер-картотетчик, секретарь-машинистка. Обращаться по адресу: ул. им. Запарина, № 1. 923-2

Адрес редакции: Хабаровск. ул. им. Калинина, 66. Телефоны: зам. редактора АТС—23-89, ответственный секретарь—16-10 и АТС—24-97, секретариат—9-85 Отделы: партийной жизни —30-71, промышленно-транспортный —11-20. сельскохозяйственный — 30-66, писем трудящихся—3-70, технический секретарь (дежурство круглосуточное) —24-39.

ВЛ4246 Типография «Тихоокеанская звезда» Адрес типографии: г. Хабаровск, Комсомольская, 42, телефон 17-56. Зак. № 235