XX 356/5 IX eN206-231.26 NN

ПРОЛЕТАРИИ ВСЕХ СТРАН, СОЕДИНЯЙТЕСЬ!

ТИХООКЕАНСКАЯ ЗВЕЗДА

№ 206 (5193)
ВТОРНИК
1
СЕНТЯБРЯ
1942 г.

ОРГАН ХАБАРОВСКОГО КРАЙКОМА ВКП(б) И КРАЕВОГО СОВЕТА ДЕПУТАТОВ ТРУДЯЩИХСЯ

Цена 15 коп.

Что ты сделал сегодня для фронта?

ПЛАМЕННЫЕ патриоты родины — трудящиеся колхозного села, все силы отдают на то, чтобы быстрее убрать военный урожай, досрочно выполнить обязательства перед государством. Замечательного успеха на фронте уборки добился комбайнер совхоза имени СКДВА Гавриил Дорошенко. Он убрал за день 30 гектаров.

Комбайнеры и комбайнерки, работайте, как Гавриил Дорошенко!

Колхозники и колхозницы, перенимайте опыт вязальщика снопов сельхозартели «Амурский просвещенец», Благовещенского района, тов. Горбачева!

Материалы о работе этих стахановцев уборки опубликованы на первой и третьей страницах нашей газеты.

НОВЫЙ УЧЕБНЫЙ ГОД

СЕГОДНЯ начинается новый учебный год в начальных школах. В нашем крае за парты сядут 127 тысяч учащихся, из них свыше 30 тысяч новичков. Старшеклассники, вместе с педагогами, трудятся сейчас на колхозных и совхозных полях. Они приступят к занятиям немного позже—1 октября.

Великая отечественная война выдвинула перед нашими детьми, кроме учения, много других обязанностей. Она позвала их на трудовой фронт. На полях одной только Амурской области работает свыше 15 тысяч учащихся. Трудом, личным примером, горячим словом агитатора помогает молодежь колхозникам убирать богатый урожай, выполнять свой долг перед родиной.

Напряженной работой были насыщены летние месяцы и у учеников начальной школы. Они собирали лекарственные травы и ягоды, помогали взрослым на огородах и полях. Этот труд укрепил детей физически. Он приучил их к ответственности за порученное им дело. Он дал им огромное удовлетворение — в суровые дни войны подростки помогали Красной Армии громить фашистских захватчиков.

Эту зарядку, это боевое настроение детвора принесла сегодня в школу, в класс. Задача педагогов—сохранить в детях это прекрасное чувство, переключить его на плодотворную учебу. Летом школьник помогал фронту трудом. Сейчас его патриотический долг —отлично учиться, быть дисциплинированным учеником.

Успех работы школ будет во многом зависеть от организационно-хозяйственной подготовки к занятиям. Своевременный ремонт школьных зданий, завоз топлива, обеспечение учащихся учебниками и письменными принадлежностями приобретают исключительное значение. Там, где об этом позаботились своевременно органы народного образования, советские и партийные организации, где не ссылались на «обстоятельства военного времени», а энергично действовали, там сумели найти и нужные материалы, и рабочую силу, и топливо, и учебники. Во многих школах ремонт произвели сами педагоги и обслуживающий персонал школы. Они перестилали полы и чинили классную мебель, перекладывали печи и белили стены. Поэтому, за редкими исключениями, ребята начнут занятия в чистых, светлых, подготовленных классах. Многие директоры школ посылали бригады учителей и учащихся на лесозаготовки, и своими силами заготовили топливо.

Но не везде, к сожалению, по-фронтовому готовились к новому учебному году. Каждому ясно, что в холодных классах заниматься не будешь. И, несмотря на это, кое-где сочли, что с заготовкой и завозом топлива для школ «можно подождать». Райисполкомы Смидовичского и Бирского районов, Еврейской автономной области, например, допустили до того, что из 104 школ только 11 имеют годовой запас дров. Неблагополучно с завозом топлива и в других районах. По краю заготовлено для школ всего лишь 48 процентов дров и угля, а на школьные дворы завезено и того меньше. Чем же, спрашивается, будут отапливать классы в районах, которые столь безмятежно относятся к школьным делам?

До первых холодов—еще несколько недель, еще есть время исправить упущенное. Долг и обязанность каждого руководителя школы, каждого райисполкома добиться, чтобы в его районе школы встретили зиму с достаточным запасом топлива.

С первых же дней учебного года необходимо организовать горячие завтраки для учащихся, школьные буфеты. Но и к этому делу нельзя подходить со старой меркой. Пройдет несколько недель, и можно будет собирать урожай с пришкольных участков. Надо собрать его тщательно, без потерь, сохранить все, что уродилось на огородах. Готовы ли школы к уборке урожая? Подготовлены ли овощехранилища, тара? Обо всем этом надо подумать заранее. Для организации горячих завтраков следует привлечь родителей. Может быть, придется поставить вопрос о создании «родительского фонда» картофеля и овощей,—то-есть выделить часть продуктов для школ с личных огородов.

Школы ждут, что торгующие организации, местная промышленность, кооперация по-деловому займутся обеспечением учащихся учебниками и учебно-письменными принадлежностями. Тетради, мел, чернила, карандаши, — все это надо получить на месте, не ожидая завоза из центра.

Педагогические коллективы в этом году очень энергично взялись за скупку подержанных учебников. Около 74 тысяч учебников закупили в Нижне-Амурской области, 51 тысячу—на Камчатке, почти полностью обеспечили себя учебниками некоторые школы Хабаровска. Но вот торгующие организации все еще «раскачиваются». Золотопроднаб, например, выполнил только 3,6 процента плана закупа учебников, лесподторг не приступал еще к этому...

Без учебников, без письменных принадлежностей—учебу не поведешь. Органы народного образования, комсомол, торгующие организации обязаны принять все меры к тому, чтобы занятия учащихся проходили нормально, чтобы в школах было все необходимое для плодотворной учебы.

Несмотря на трудности военного времени, советское государство делает все, чтобы наши дети нормально учились. Всеобуч — нерушимый закон в нашей стране. В прошлом году по краю отсеялось больше 5.400 школьников. Это могло иметь место потому, что многие отделы народного образования не боролись с этим недопустимым явлением. Новый учебный год нужно провести так, чтобы ни один ученик не покинул школу.

Нельзя ни на минуту забывать, что сейчас школа должна быть больше, чем когда-либо родным домом для детей. У многих учащихся отцы и старшие братья на фронте, матери—пошли на фабрики, заводы, в колхозное производство. В каких условиях живет школьник? Как проводит он свой досуг, в чем нуждается?—этим следует интересоваться каждому воспитателю.

Военная обстановка предъявляет к советскому учителю, как и всему народу, требование—работать с максимальным напряжением. Высокая успеваемость учащихся, крепкая дисциплина в классах—вот что должно отличать этот военный год учебы. Нельзя работать плохо, когда твой товарищ, твой вчерашний воспитанник на поле боя кровью защищают родину.

По-новому, на военный лад, должны перестроить свою работу и работники отделов народного образования. Не отсиживаться в канцеляриях, а чаще бывать на уроках, помогать на месте, больше общаться с педагогами! В школы нынче придут молодые учителя, люди без практического опыта. Им надо помогать. Большую роль в повышении качества учебы играет методическая работа. Ее надо наладить с первых же дней занятий.

Одна из важнейших задач, которая стоит сейчас перед школой,—улучшить военно-физкультурное воспитание. В прошлом у нас тут было много недоделок и промахов. Есть еще у нас в крае такие отделы народного образования, которые недооценивают важность правильной постановки военно-оборонного дела. В Хабаровском сельском районе (заведующий районо тов. Луконин) ни при одной школе не оборудованы спортивные площадки. Тут не смогли вовремя получить выделенный им военно-физкультурный инвентарь. Из трех средних школ района ни одна не имеет малокалиберного и учебного оружия. А ведь жизнь, обстановка требует, чтобы наша молодежь обучалась искусству воина с раннего возраста, чтобы крепкую физическую закалку она получила в стенах школы.

С большим подъемом приступают учителя края к занятиям в школах. Пожелаем же им успеха в этой большой плодотворной работе! Пожелаем с честью выполнить свой долг — воспитать поколение патриотов, для которых самое дорогое в жизни — советская родина!

В НОЧЬ НА 30 АВГУСТА НАШИ САМОЛЕТЫ БОМБАРДИРОВАЛИ ВОЕННО-ПРОМЫШЛЕННЫЕ ОБ'ЕКТЫ БЕРЛИНА, КЕНИГСБЕРГА, ДАНЦИГА, ШТЕТТИНА

В ночь на 30 августа большая группа наших самолетов бомбардировала военно-промышленные объекты Берлина, Кенигсберга, Данцига, Штеттина и некоторых других городов Центральной и Восточной Германии.

В результате бомбардировки в Берлине возникло 48 очагов пожара, из них 17 больших размеров. Отмечено 9 больших взрывов.

В Кенигсберге возникло 29 очагов пожара, из них 8 больших размеров. Отмечено 6 больших взрывов.

В Данциге возникло 8 очагов пожара. Отмечено 4 больших взрыва.

В Штеттине возникло 6 очагов пожара. Отмечено 2 больших взрыва.

Все наши самолеты вернулись на свои базы.

Сушеные овощи — фронту!

КРАЙКОМ ВЛКСМ ПОДДЕРЖАЛ ИНИЦИАТИВУ КОМСОМОЛЬЦЕВ

30 августа в «Тихоокеанской звезде» было опубликовано письмо комсомольцев сел Бирофельд и Алексеевка, Биробиджанского района. В этом письме молодые патриоты родины рассказали о том, что комсомольцы и молодежь решили организовать сушку овощей для Красной Армии со своих личных огородов.

Вчера бюро Хабаровского крайкома ВЛКСМ приняло специальное постановление по этому вопросу. Бюро крайкома ВЛКСМ одобрило инициативу комсомольцев и молодежи сел Бирофельд и Алексеевка, предложило обкомам и райкомам ВЛКСМ, помощникам начальников политотделов МТС и совхозов по комсомолу привлечь к этому делу все сельские комсомольские организации. Каждый комсомолец села до 1 октября должен насушить по 10—15 килограммов овощей со своего личного огорода для передачи Красной Армии. К участию в этом патриотическом деле привлекается вся сельская молодежь, учащиеся, колхозники и колхозницы.

Краевой комитет ВЛКСМ обращает внимание комсомольских организаций на исключительно важное значение организации сушки овощей для Красной Армии и обязывает обкомы, райкомы ВЛКСМ и первичные комсомольские организации по-боевому провести эту работу, добиться выполнения взятых обязательств каждым комсомольцем и комсомолкой, учащимся и колхозником.

Колхозы Краснореченской МТС закончили уборку зерновых

ТОВАРИЩИ КОЛХОЗНИКИ, РАВНЯЙТЕСЬ ПО ПЕРЕДОВИКАМ!

ЭТО БЫЛ радостный день для всего коллектива комбайнового агрегата тов. Осадчего. На участок, где работал комбайн, пришел бригадир полеводческой бригады колхоза имени Кагановича (Свободненский район) тов. Скрынник. Он принес с собой переходящий красный флаг, чтобы вручить его передовому комбайнеру, успешно выполняющему фронтовые задания.

— До конца уборки будем работать по-фронтовому, — дал слово тов. Осадчий, укрепляя флажок на своем комбайне.

★

На снимке (слева направо): бригадир М. Г. Скрынник вручает флажок комбайнеру Ф. И. Осадчему и штурвальной Н. И. Мягчиловой.

Фото К. Фарафонова. (КрайТАСС).

Уборка проведена в 13 рабочих дней

Колхозы Краснореченской МТС закончили косовицу ранних зерновых

30 августа колхозы, обслуживаемые Краснореченской МТС, Хабаровского сельского района, закончили уборку ранних зерновых культур. Уборка проведена в 13 рабочих дней.

Сейчас в колхозах полным ходом идет скирдование и молотьба хлебов, вывозка зерна государству, подъем зяби.

М. ПЕТУШКОВ.
Директор Краснореченской МТС.
Л. ЛОГОШКО.
Начальник политотдела.

СБЕРЕЧЬ ВСЕ, ДО ЗЕРНА

Наш колхоз имени Молотова закончил уборку пшеницы. Так же организованно в семь-восемь дней рассчитываем убрать и другие культуры: овес, гречиху. Но скосить хлеба—мало. Надо еще обмолотить, свезти зерно с поля, чтобы совершенно избежать потерь. Нынче мы вывозке зерна уделили особое внимание.

Руководить этой работой правление колхоза поручило кладовщику тов. Пысь. Он хорошо организовал дело, все звенья по вывозке зерна с поля перевыполняют нормы. Тов. Жатько один возит зерно на четырех лошадях. Он не пользуется помощью грузчиков, и вместо пяти рейсов делает в день по семь-восемь. А когда скапливается особенно много зерна, то тов. Жатько не прекращает работу и до глубокой ночи, лишь бы хлеб не оставался в поле.

Все зерно, поступающее с поля, в этот же день сортируется, затем тонким слоем рассыпается на солнечной сушилке. Зерно первого сорта насыпаем в мешки и отправляем на заготпункт, а продовольственное засыпаем в амбары.

Днем и ночью на току не прекращается работа. Зерноочистительные машины работают круглосуточно. Не выполняющих норм нет, а колхозницы тт. Ефремова, Криветская, Новоженова и Подобеденко вырабатывают по две нормы.

На вывозке хлеба государству ежедневно занято шесть подвод. Колхоз уже полностью выполнил план обязательных поставок пшеницы. На 55 процентов выполнен план сдачи пшеницы в хлебный фонд Красной Армии.

Провести уборку по-военному, ни зерна не оставить на поле,—за это борются все наши колхозники.

И. ГРЫЗЛОВ
Председатель колхоза имени Молотова, Свободненского района.

Дневник

Строго учитывать, зорко охранять урожай!

В колхозе «Безбожник», Куйбышевского района, с первого же дня уборки позаботились об организации строжайшего учета урожая. В поле, на токах, в зернохранилище зерно принимается и отпускается только по весу. Достаточно было одному возчику просыпать по дороге несколько килограммов пшеницы, как это сразу же было обнаружено. Растерянное зерно удержано с нерадивого колхозника. Председатель колхоза и кладовщик всегда точно могут сказать, сколько за день поступило зерна.

Так надо учитывать и беречь урожай повсюду. Хлеб—это народное добро. Каждый килограмм его сейчас, в военное время, вдвойне и втройне дорог стране и фронту. Нужно решительно искоренить беспечное, благодушное отношение к учету и охране урожая, не допустить даже малейшей утечки зерна.

Между тем, в отдельных колхозах не перевелись еще близорукие руководители, которые рассуждают так: «Урожай хороший, зерна много, кто же станет его брать?».

Недавно в колхозе «Красная звезда», Свободненского района, после дождя в поле был оставлен без всякой охраны большой ворох пшеницы. Целые сутки пролежал этот ворох в пяти километрах от села, у самой дороги, и председателю колхоза тов. Кащенко даже не пришло в голову, что подобная беспечность с его стороны — прямое преступление.

Немало еще случаев, когда хлеб с полевого тока отпускается без веса, «на глазок», и кладовщик, разгрузив бестарку, не может проверить, все ли зерно доставлено в сохранности. Необходимо в каждом колхозе и совхозе организовать тщательный учет хлеба, принятого от комбайнов, полученного после обмолота. Совнарком СССР и ЦК ВКП(б) возложили личную ответственность за сохранность и учет урожая «по бригаде—на бригадира, по колхозу —на председателя колхоза, по отделению и ферме—на управляющего отделением и фермой и по совхозу—на директора и начальника политотдела совхоза».

Надо строжайше охранять хлеб в поле, на токах, в зернохранилищах, по пути на заготпункт. Ни тени беспечности! В Кагановичском и Свободненском районах обнаружено несколько попыток расхищения зерна с токов, сушилок. Надо сурово карать всех тех, кто попытается протянуть руку к колхозному добру. Но прежде всего необходимо позаботиться о том, чтобы сделать невозможным хищение или разбазаривание хлеба. Больше бдительности!

Во многих колхозах нашего края созданы комсомольские посты по охране урожая. Комсомольцы берегут как неубранный, так и убранный хлеб. Хорошая ценная инициатива! Такие посты надо создать повсеместно. С помощью их партийные и советские организации села должны в каждом колхозе и совхозе образцово организовать охрану урожая от хищений и пожаров. Надо еще раз проверить, как учитывается урожай, проверить бдительность сторожей, посмотреть, везде ли есть противопожарный инвентарь.

Беречь урожай, как зеницу ока, — долг каждого коммуниста и комсомольца, каждого колхозника и колхозницы.

РОЖЬ ПОСЕЯНА ПО ЛУЧШИМ ЗЕМЛЯМ

НИЖНИЕ БУЗУЛИ, 31 августа. **(По телефону от наш. корр.).** Колхозы, обслуживаемые Бузулинской МТС, первыми в районе закончили сев озимой ржи. Посев продолжается сверх плана. Под рожь отводятся лучшие земли.

Передовики хлебосдачи

ИВАНОВКА, 31 августа. **(По телеграфу от наш. корр.).** Более 5.200 пудов хлеба вывез на заготовительный пункт колхоз «Экономия труда». Колхоз полностью выполнил план обязательных поставок пшеницы государству и около 1000 пудов сдал в хлебный фонд Красной Армии.

Успешно выполняет обязательства перед государством колхоз «Луч». Кроме обязательных поставок от этого колхоза на пункт Заготзерно поступило около 1.500 пудов пшеницы в хлебный фонд Красной Армии и в счет натуроплаты за работу МТС. Хорошо ведут хлебосдачу также колхозы имени Стаханова и «Заря».

ПЕРВЫЕ ПОСТУПЛЕНИЯ В ХЛЕБНЫЙ ФОНД КРАСНОЙ АРМИИ

БИРА, 31 августа. (КрайТАСС). Еврейский колхоз «Сталиндорф» первым в Бирском районе закончил зернопоставки государству и приступил к сдаче зерна в хлебный фонд Красной Армии. Первые тонны пшеницы и овса, предназначенные для фронтовиков, приняты с отличной оценкой.

Успешно ведут расчеты с государством по обязательным поставкам зерна и другие колхозы района. Артели «Красный Дичун», имени Ворошилова, выполнив план хлебопоставок, начали вывозку зерна в счет натуроплаты за работу МТС.

ПО-ФРОНТОВОМУ!

КАГАНОВИЧИ, 31 августа. **(По телеграфу от наш. спец. корр.).** Ежедневно выполнять по две нормы—стало законом для комбайнера совхоза имени СКДВА Гаврила Дорошенко, его помощницы Евгении Арциной и трактористки Лидии Жарской. С каждым днем коллектив стахановского агрегата набирает темпы, повышает выработку. 27 августа комбайн Дорошенко убрал 26 гектаров, вместо 12 по норме, 28 августа—27 гектаров, 29 августа—30 гектаров.

НОВЫЙ РЕКОРД ВЯЗАЛЬЩИКА ГОРБАЧЕВА

МАРКОВО, 31 августа. **(По телеграфу.).** В «Тихоокеанской звезде» уже сообщалось о рекорде вязальщика снопов тов. Горбачева, работающего к колхозе «Амурский просвещенец». Благовещенского района. Тов. Горбачев связал за смену 1.515 снопов. Но через несколько дней его обогнал тов. Селезнев, который связал и составил в суслоны 1.710 снопов. А затем снова на первое место вышел тов. Горбачев, связавший за день 2.075 снопов.

Используя его метод, горожане, работающие на вязке снопов в этом колхозе, тт. Дубин, Карпович, Беликов довели свою выработку до 1.300—1.400 снопов.

А. ИВАНЫЧЕВ.
Секретарь Благовещенского райкома ВКП(б).

СТАХАНОВСКАЯ РАБОТА СНОПОВЯЗАЛЬЩИЦ

КУЙБЫШЕВКА-ВОСТОЧНАЯ, 31 августа. (КрайТАСС). Сотни колхозниц показывают образцы самоотверженного труда на вязке снопов. Наталья Климова и Анна Вершинина из колхоза «Колос» нередко вяжут по 950 снопов при норме в 350. Прасковья и Лукерья Лузенко, Марфа Герус, Елена Акинфиева из колхоза «ОКДВА» связывают и составляют по 50—60 суслонов вместо 35, причем качество вязки признается отличным.

От Советского Информбюро

Вечернее сообщение 29 августа

В течение 29 августа на фронтах существенных изменений не произошло.

* * *

За 28 августа частями нашей авиации на различных участках фронта уничтожено или повреждено до 20 немецких танков и бронемашин, более 100 автомашин с войсками и грузами, подавлен огонь 8 батарей полевой и зенитной артиллерии, взорвано 3 склада боеприпасов и 2 склада горючего, разбито два железнодорожных эшелона, рассеяно и частью уничтожено до полутора батальонов пехоты противника.

* * *

На Калининском фронте Н-ское соединение, преодолев упорное сопротивление немцев, форсировало один водный рубеж, и, отражая контратаки противника, продвигалось вперед. В течение дня нашими бойцами уничтожено 7 танков и до 800 немецких солдат и офицеров. Захвачено 22 орудия, 12 пулеметов и другие трофеи.

* * *

В районе северо-западнее Сталинграда продолжались ожесточенные бои. Противник, не считаясь с огромными потерями, атакует наши позиции. Советские войска сдерживают напор врага и наносят ему контрудары. Н-ское танковое подразделение, отбивая атаки гитлеровцев, уничтожило 4 танка и более 200 немецких солдат и офицеров. На другом участке неприятель предпринял наступление, бросив в бой большое количество танков и автоматчиков. Наши бойцы, отразив пять атак противника, уничтожили 13 немецких танков, 10 автомашин, 3 орудия и роту пехоты.

* * *

Наше соединение в районе Клетской нанесло поражение 2 пехотной итальянской дивизии. Нашими бойцами захвачено 550 пленных, 8 орудий, 63 пулемета, 34 миномета, 650 тысяч патронов, 698 ящиков с минами, 15 грузовых автомашин, 3 радиостанции и другое военное имущество. В бою с противником гвардии красноармеец тов. Репнин из противотанкового ружья подбил 4 танка и гвардии сержант Буланов уничтожил 3 танка противника.

* * *

В районе северо-восточнее Котельниково наши войска продолжали вести бои с противником. Бойцы части, где командиром тов. Толбухин, подбили 12 немецких танков и уничтожили до двух рот пехоты противника. В бою с врагом отличились расчеты бронебойщиков сержанта Рыбника и старшего сержанта Забродина, уничтожившие по три немецких танка. Политрук Бачурин прямой наводкой из орудия уничтожил 4 немецких танка. Ружейно-пулеметным огнем наши бойцы сбили 5 немецких самолетов.

* * *

В районе южнее Краснодара наши войска вели оборонительные бои. Н-ская часть отбила две атаки немцев. На поле боя противник оставил 5 сгоревших танков и большое количество трупов солдат и офицеров.

В районе Моздок наши части вели бои с танками и мотопехотой противника. Отбита попытка гитлеровцев переправиться через водный рубеж.

* * *

Группа смоленских партизан подорвала воинский поезд противника. В результате крушения разбито 6 платформ с танками, 16 платформ с автомашинами и 4 вагона с солдатами.

* * *

При разгроме немецкой части под Ржевом среди прочих документов была найдена «карточка численности боевого состава 2 батальона 53 мотополка». В этом документе указывается, что в батальоне на 10 августа было 760 человек, в том числе 28 офицеров и 143 унтер-офицера. К 18 августа батальон потерял убитыми 18 офицеров, 81 унтер-офицера и 471 рядового, всего 570 человек.

* * *

Пленный солдат разведывательной кавалерийской роты, приданной 17-му пехотному полку 9 венгерской дивизии Ласло Фита рассказал: «Наша рота была направлена на борьбу с партизанами в район Курска. Однако партизаны были неуловимы. Они наносили нам удары и внезапно исчезали. Оказавшись бессильным в борьбе против партизан, командир роты барон Кароль Балинти приступил к расправе с местным населением. По его приказу солдаты арестовали и до смерти замучили шесть русских женщин. Было сожжено несколько деревень. В начале июля командир роты объявил партизанами двух крестьян и из пистолета несколько раз выстрелил в них. Крестьяне были еще живы, но по приказу барона их зарыли в могилу».

* * *

Жители ныне освобожденной от немецких захватчиков дер. Никольское, Калининской области, Стулова Н. Ф., Иванова Ц. П. и Беляева М. И. рассказали о кровавых преступлениях фашистских бандитов. «В нашем селе,—сообщили они,—немецкие солдаты и офицеры отняли у населения все вещи и продукты. За время оккупации десятки женщин, детей и стариков умерли от голода. Многих колхозников немцы замучили, повесили и расстреляли. Только за время с 7 июля по 5 августа гитлеровские разбойники убили 300 мирных советских граждан».

* * *

Работающим на заводах Фринкеля (Берлин) иностранным рабочим в течение дня выдается кусок хлеба и поллитра супа, сваренного из неочищенной гнилой картошки. За эту бурду они обязаны работать по 16 часов в сутки. Недавно рабочие объявили забастовку. Прибывший на завод отряд гестаповцев увез группу рабочих, о которых с тех пор нет никаких известий.

От Советского Информбюро

Утреннее сообщение 30 августа

В течение ночи на 30 августа на фронтах существенных изменений не произошло.

* * *

В районе северо-западнее Сталинграда наши войска вели бои с танками и пехотой противника. Бойцы Н-ского гвардейского соединения отбили несколько атак немцев и, перейдя в контратаку, заняли два населенных пункта. Большая часть немцев в этих населенных пунктах была истреблена, а остальные бежали, бросив на поле боя 16 орудий, несколько пулеметов, автомашины, 2 радиостанции и другое военное имущество. На другом участке неприятель предпринял несколько танковых атак. Совместными действиями пехотинцев и артиллеристов атаки противника были отбиты. В результате боя подбито и уничтожено 14 немецких танков.

В районе Клетской наши войска продолжали вести активные боевые действия.

* * *

В районе северо-восточнее Котельниково огнем нашей артиллерии и бронебойщиков подбито и сожжено 9 немецких танков. В бою у одного населенного пункта полностью истреблена рота румынской пехоты.

* * *

Южнее Краснодара противник под прикрытием сильного артиллерийского и минометного огня продвинулся вперед и занял несколько высот. Наши части, перегруппировав свои силы, контратаковали немцев с фланга и отбросили их на исходные позиции. В этом бою уничтожена немецкая 150-миллиметровая батарея и истреблено до батальона пехоты противника.

Советские летчики уничтожили несколько танков и до 40 автомашин с пехотой противника. В воздушных боях сбито 6 немецких самолетов. Наша авиация потерь не имела.

В районе Прохладный отбиты две атаки гитлеровцев, пытавшихся вклиниться в нашу оборону. Уничтожено 2 танка, 12 автомашин и рота пехоты противника.

* * *

В районе Воронежа группа наших штурмовых самолетов, которую вел старший лейтенант Федоров, в сопровождении истребителей, под командованием батальонного комиссара Адамовича, совершила налет на аэродром противника. В результате налета уничтожено 16 немецких бомбардировщиков.

* * *

Орловские партизаны пустили под откос немецкий железнодорожный эшелон. Уничтожено 28 платформ с автомобилями и танками. Через несколько дней партизаны подорвали на минах состав цистерн с горючим.

* * *

У убитых на Западном фронте немецких солдат найдены неотправленные письма на родину. В письме ефрейтора В. Гейнриха к матери говорится: «Так спокойно мы здесь жили и вдруг разразился ад. Уже 13 дней, как русские наступают. Наша рота имеет много убитых и раненых. Если так будет и дальше, то ни один человек не останется в живых. Живем теперь от одной минуты до другой». Ефрейтор И. Цинбауэр писал родным: «Русские обрушили на наши позиции танки и авиацию. Это самые тяжелые бои из всех, которые я видел. Нам всем здесь будет крышка». В письме ефрейтора Титштаймера к сестре говорится: «Мы теперь знаем, что из России не вернется домой здоровым ни один солдат. Многие совсем расстанутся с жизнью».

* * *

Жители ныне освобожденной от немецких захватчиков дер. Старцево, Калининской области, составили акт о злодеяниях гитлеровских бандитов. В акте говорится: «Не успели немцы ворваться в деревню, как начали грабить мирных граждан. Они забирали все, до последней детской рубашонки, до последней горстки зерна. Население осталось без одежды, обуви и без куска хлеба. Наступил страшный голод. Не лучше жилось колхозникам и других деревень. В селении Власово за зиму от голода умерло 250 человек. Немцы организовали в нашей деревне лагерь для советских военнопленных. Они загнали красноармейцев в скотный двор и обнесли его колючей проволокой. Пленных также морили голодом. Им лишь изредка давали сырое мясо павших лошадей. Раненых и больных гитлеровцы расстреливали. Отступая под ударами Красной Армии, гитлеровские мерзавцы расстреляли 13 колхозников, разрушили и дотла сожгли все дома и постройки. Сейчас от нашей деревни не осталось и следа». Акт подписали жители деревни: Суворов Илья Михайлович, Лебедев Василий Алексеевич, Сергеев Николай, Белякова Татьяна, Кольцова Анна и другие.

Вечернее сообщение 30 августа

В течение 30 августа на фронтах существенных изменений не произошло.

За истекшую неделю, с 23 по 29 августа включительно, в воздушных боях, на аэродромах и огнем зенитной артиллерии уничтожено 498 немецких самолетов. Наши потери за это же время 206 самолетов.

* * *

За 29 августа частями нашей авиации на различных участках фронта уничтожено или повреждено 25 немецких танков, 20 бронемашин, до 140 автомашин с войсками и грузами, подавлен огонь 12 батарей полевой и зенитной артиллерии, взорвано 4 склада боеприпасов и 2 склада горючего, рассеяно и частью уничтожено до двух батальонов пехоты противника.

* * *

На Западном фронте наши части вели бои с противником за переправы через водный рубеж. К исходу дня советские бойцы переправились через реку и продолжали борьбу на ее западном берегу. Подразделения Н-ской танковой части уничтожили 11 немецких противотанковых орудий, 4 миномета и истребили до 170 солдат и офицеров противника. Экипаж танка, под командованием старшего политрука Екатеринчева, в одном бою раздавил 4 орудия и уничтожил 40 гитлеровцев. Танк младшего лейтенанта Семенова подбил 4 немецких танка.

* * *

В районе северо-западнее Сталинграда продолжались ожесточенные бои с крупными силами танков и пехоты противника. Все атаки немцев отбиты. На ряде участков наши части нанесли контрудары, в результате которых противник понес большие потери. Бойцы Н-ской части, действуя при поддержке танков, уничтожили 18 немецких танков, 9 орудий, 13 пулеметов и истребили до 600 гитлеровцев. На другом участке нанесено тяжелое поражение итальянскому батальону, который в течение дня потерял не менее 70 процентов своего личного состава. Гвардейцы артиллеристы подавили огонь двух артиллерийских батарей и подбили 9 немецких танков.

* * *

В районе северо-восточнее Котельниково наши части вели оборонительные бои с противником. Н-ская часть отразила две атаки гитлеровцев и уничтожила 3 немецких танка и роту пехоты противника. На другом участке наши войска ведут бои с перешедшими в наступление пехотой и танками противника.

* * *

Южнее Краснодара бойцы одной нашей части нанесли контрудар противнику. В результате боя захвачено у неприятеля 4 противотанковых орудия, 15 минометов, 12 пулеметов, 12.000 патронов, винтовки, ручные гранаты и другое вооружение. Гитлеровцы потеряли только убитыми свыше 200 солдат и офицеров.

В районе Прохладный упорный бой происходил около одного населенного пункта. Наши войска сломили сопротивление противника и заняли этот населенный пункт. Подбито и сожжено 9 немецких танков. Противник потерял в этом бою до батальона пехоты.

* * *

Отряд витебских партизан, под командованием тов. Д., совершил налет на немецкий гарнизон в одном населенном пункте. Партизаны истребили 158 немецко-фашистских захватчиков и захватили трофеи.

* * *

Партизаны Калининской области окружили и почти полностью истребили немецкий карательный отряд. Лишь немногим гитлеровцам удалось спастись бегством. У убитого в этом бою немецкого офицера найден приказ полковника Шайхенбауэра. В этом приказе говорится: «После операции по уничтожению партизан части собираются на окраине П. и проходят по местечку с песнями. Комендатуре встретить с почестями солдат, возвращающихся с операции». Таким образом затеянный гитлеровцами парад не удался.

* * *

Пленный ефрейтор 5 роты 549 полка 328 немецкой пехотной дивизии Курт Бегарт рассказал: «Наша рота до наступления русских насчитывала 140 человек. После нескольких дней боев от роты осталось всего 18 человек, все остальные убиты или ранены. Особенно большие потери мы понесли от советских танков. Когда русские прорвали оборону, каждый бежал, спасая свою жизнь, бросив пулеметы, минометы и личное вооружение».

* * *

Французские патриоты всеми мерами срывают работу предприятий, выполняющих немецкие заказы. На литейном заводе в городе Гренобль в течение августа были выведены из строя подъемный кран, компрессор и несколько станков. На кожевенном заводе подожжен склад, в котором сгорели большие запасы сырья. Металлургический завод в Монтатер вследствие саботажа простоял в июле 16 рабочих дней.

Утреннее сообщение 31 августа

В течение ночи на 31 августа на фронтах существенных изменений не произошло.

* * *

В районе северо-западнее Сталинграда Н-ская танковая часть в многочасовом бою с противником уничтожила 12 немецких танков, 14 орудий, 8 пулеметных точек и истребила более 400 гитлеровцев. На другом участке немцы силами танков и пехоты пытались атаковать наши позиции. Атака противника была отбита артиллеристами и бронебойщиками. Из 30 принимавших участие в наступлении танков противника было уничтожено 16 немецких танков.

В районе Клетской наши войска продолжали вести активные боевые действия и несколько продвинулись вперед.

* * *

Северо-восточнее Котельниково одно наше подразделение совершило ночной налет на расположение противника. Наши бойцы уничтожили до 200 гитлеровцев и захватили 2 орудия, 5 пулеметов, 46 винтовок и автоматов.

* * *

Южнее Краснодара наша кавалерийская часть напала в тылу противника на подходившую к фронту колонну немецкой пехоты. Казаки в короткой схватке порубили до 300 гитлеровцев и сожгли 20 грузовых автомашин с боеприпасами и военным имуществом. В этом бою особенно отличились разведчики сержант тов. Моисеенко, курсант тов. Постников и группа бойцов под руководством т.т. Бочкарева и Алешина.

В районе Прохладный огнем гвардейского артиллерийского подразделения на переправах через водный рубеж уничтожено 11 автомашин, 3 танка и до роты пехоты противника.

* * *

Партизанский отряд, под командованием тов. К., действующий в одном из районов Сумской области, в бою с противником; истребил 140 немецко-фашистских захватчиков. Партизаны захватили 8 станковых пулеметов, 26 винтовок, 6 автоматов, 2 радиостанции и много боеприпасов.

* * *

В неотправленном письме немецкого офицера Франца Шумертля, адресованном некой Терезии Мервальд в Крепенштаг, говорится: «Ты просишь, чтобы я берегся. Если бы ты знала, что мы здесь переживаем, наверное, перестала бы рассчитывать на свидание со мной. Я не надеюсь остаться в живых. Мы все время находимся под огнем русских. За три ночи я не спал и получаса. Вчера днем было несколько легче, но сегодня опять творится нечто безумное. Видно нашим костям суждено тлеть на равнинах России...».

* * *

Жители освобожденных от немецко-фашистских оккупантов деревень Калининской области рассказывают о кровавых злодеяниях немецко-фашистских мерзавцев. Колхозница Евдокия Иванова, из деревни Пищалино, сообщает: «Немцы ворвались в нашу деревню и дочиста ограбили всех жителей. Они морили голодом советских людей, а из деревни выходить запретили. Нюра Абрамова, Шура, Маруся и Настя Цветковы пошли в соседнюю деревню за картошкой. Гитлеровцы схватили их за околицей, привели в село и на глазах всего населения расстреляли. Немецкие бандиты насильно угнали из деревни Алексино в глубокий тыл 450 женщин и мужчин. Красная Армия вырвала нас из рук смерти».

* * *

Немецкие оккупанты заключили в концентрационный лагерь близ Гаммере 450 норвежских ученых, учителей и врачей. Заключенных гитлеровцы заставили рубить лес и корчевать пни. Каждого, кто не выполнил дневное задание, они бросают в карцер—сырую темную яму, вырытую в земле. Заболевшие не получают никакой медицинской помощи. От голода и болезней в июле в лагере умерло 46 человек.

◆ ◆ ◆

ДЕЙСТВУЮЩАЯ АРМИЯ. (Ленинградский фронт). Во время разведки боем наши бойцы захватили у белофиннов различные трофеи. На снимке: исправный трофейный пулемет и пушка.

Фото В. Тарасевича. (Фотохроника ТАСС).

В руках Красной Армии судьба нашей родины

★

Ем. Ярославский

★

Пятнадцатый месяц длится самая страшная, самая кровопролитная из всех войн, какие знает история человечества. А история знает немало истребительных войн и немало попыток поработить нашу страну. Однако никогда еще враг не приходил в нашу страну с такой развращенной, жаждущей крови, насилий, грабежа палаческой ордой как в эту войну. Четырнадцать месяцев подлые фашисты топчут нашу прекрасную землю, насилуют, грабят, убивают, подвергают нечеловеческим пыткам советских людей, порабощают миллионы наших братьев и сестер.

На Южном фронте враг сумел сосредоточить большие силы, главные резервы и огромную военную технику. И теперь на Юге успехи опьяняют жадных до наживы, до грабежа гитлеровцев.

Надо ясно видеть и понять нависшую над нашей родиной опасность. Гитлеровцы рвутся к кавказской нефти. В своем движении к Кавказу они заняли ряд городов, имеющих серьезное значение для нашей страны. Второй раз за время этой войны фашисты заняли Ростов-на-Дону и зверски мстят рабочим и всем трудящимся Ростова за свое зимнее поражение, когда Красная Армия выгнала их из Ростова, разгромив дивизии генерала Клейста. Немцы заняли Ворошиловск, Пятигорск. Они рвутся к грозненской нефти. Им дозарезу нужна нефть. У них иссякают запасы горючего. Они торопятся. Запас нефти щекочет ноздри, разжигает аппетит гитлеровской сволочи. Они торопятся, потому что надвигается вторая осень, а за нею вторая зима войны против Советского Союза. А осень и зима сулят огромные трудности. Теперь они топчут богатые пшеничные поля, уничтожают, захватывают стада скота.

Немцы заняли горящий Майкоп. Это первый захваченный ими нефтяной район СССР, если не считать незначительного месторождения дрогобычской нефти в Западной Украине, оккупированной немцами в начале войны. Правда, ни запасов нефти, ни оборудования, ни действующих нефтяных скважин немцам в Майкопе не удалось взять. Все оборудование и запасы нефти были нами заранее вывезены. Все, что нельзя было вывезти, предано огню. Это значит, что задача, которую ставили себе немцы с самого начала войны, — захватить нефть, чтобы иметь возможность вести войну дальше,—остается невыполненной и немцы делают все усилия к тому, чтобы теперь же прорваться к Грозному, а затем в Баку.

Немцы стремятся во что бы то ни стало отрезать нас от Юга СССР, разрезать армию на две части, отрезать страну от главных источников нефти. В то же самое время фашисты рвутся к Сталинграду, бывшему Царицыну, который Красная Армия под руководством товарища Сталина отстояла в героических боях в период гражданской войны. Гитлеровцы мечтают захватить Астрахань, они угрожают отрезать волжский путь, соединяющий страну Советов с Кавказом по Каспию.

Если бы Гитлеру удалось осуществить эти замыслы, то это, конечно, имело бы очень серьезные последствия для всего советского народа, для всей нашей страны, для всего свободолюбивого человечества. Ибо это серьезнейшим образом затруднило бы для нас ведение войны. Если бы Гитлеру удалось осуществить свой кровавый замысел, он бросил бы освободившиеся силы и технику снова против Москвы, Ленинграда. Если бы Гитлеру удалось осуществить свой замысел, он стал бы смелее и на Западе, бросив туда освободившиеся силы.

Надо ясно видеть эту опасность. Не только нельзя отступать дальше, но надо во что бы то ни стало отбросить врага назад. Надо вернуть Дон и Кубань, вернуть Северный Кавказ, Донбасс. Надо выгнать врага из всех занятых им советских территорий. Надо его разгромить. Никакого другого конца войны, кроме полного разгрома Гитлера и всей его кровавой палаческой своры, мы допустить не можем, если не хотим стать рабами, погибнуть как народ, погубить всю страну. Ибо мы хорошо знаем, что если бы Гитлеру удалось осуществить свой кровавый замысел в СССР, то миллионы, десятки миллионов советских людей будут уничтожены, прольются новые моря народной крови, в пепел и дым обращены будут советские города и села, а все, кто останутся в живых, обращены будут в рабочий скот для фашистских господ.

Не будет этого! Никогда трудящиеся Советского государства не допустят до этого! И какие бы ни были трудности, и как бы долго ни длилась война, — враг будет уничтожен, он найдет могилу в нашей стране. Но надо понять: чем дольше будет тянуться война, тем больше жертв, тем больше крови, тем больше разорения, тем больше мучений перенесет наш народ.

Вот сейчас на Северном Кавказе, на Кубани храбро, самоотверженно воюют казаки донских, кубанских, терских станиц. По общему признанию, они дерутся, как львы, и мы знаем, что славные советские конники храбро и самоотверженно дрались и под Москвой, и под Тулой, и под Смоленском, и на Украине, и в Белоруссии, и под Ленинградом. Казаки видят, как пылают их станицы, подожженные фашистами, как разоряется все накопленное десятилетиями их труда добро, как рушится жизнь их семей. Мимо них проходят на юг беженцы, уходят их семьи в Кавказские горы. Казачка спрашивает бойцов: «Долго будете отступать? Много еще родной земли отдадите немцам?». Она говорит: «Если увидите мужа, скажите, что не пущу на порог, если еще будет отступать. Хватит! Хочет он, чтоб надо мной и сыном немец надругался?».

Так думают сейчас сотни тысяч, миллионы советских людей, на жизнь, честь и свободу которых покушается гитлеровская орда. И каждый из нас должен себя спросить, так ли он воюет, так ли он борется, как надо для того, чтобы не отдать врагам советскую землю, чтобы разгромить врага? Верно, что немцы сосредоточили на Юге большие силы людские и технику. Верно, что они мобилизовали и венгерцев, и итальянцев, и румын, и бросили в огонь войны десятки новых дивизий из резервов. Верно, что на Юге врагу легче стало воевать после занятия Крыма и Донбасса. Но спросим себя, разве только поэтому прорвался враг и в Донбасс, и на Дон, и на Северный Кавказ? Разве только поэтому он прорвался к предгорьям Кавказа и рвется сейчас к Кавказским горам? Разве не проявили на отдельных участках слабости бойцы, командиры и политработники? Разве не отходили отдельные части и подразделения без приказа командования? Разве все сделали командиры и политработники для обеспечения стойкой обороны, для того, чтобы не пропустить врага?

Конечно, это относится не только к бойцам, командирам и политработникам. Немало беспечности, преступной и непростительной, проявили руководители ряда организаций прифронтовых городов: не обеспечили защиту укрепленных рубежей, не использовали иногда и в десятой степени эти укрепленные рубежи для защиты городов и других населенных пунктов, проявили преступную беспечность, а иногда и ротозейство, забывши указания товарища Сталина, данные еще в начале войны.

А между тем война показала нам другие образцы—образцы героической защиты Ленинграда, Москвы, Одессы, Севастополя, Тулы.

Больше года защищается осажденный врагами Ленинград. Разве Ленинград легче защищать, чем многие города на Юге, оставленные врагу? Разве легче было защищать Москву, против которой гитлеровцы бросили огромные силы—больше пятидесяти дивизий, огромное количество танков, артиллерии? Два месяца защищалась Тула, а ведь против Тулы также были брошены большие силы: три бронетанковые, две пехотные дивизии, полк «Великая Германия» и крупное авиационное соединение. И тем не менее защитники Тулы, окруженной почти полностью, не только сумели удержаться, но они разгромили врага, когда тот прорвался уже к ее окраинам. Можно бы привести еще немало примеров стойкой защиты наших городов. Так ли стойко защищаются все города на Юге?

А между тем у нас есть возможности для такой защиты. Если на тех или иных участках гитлеровцам удается сосредоточить иногда численно превосходящие силы, то мы ведь знаем действенность суворовского правила, что «воюют не числом, а уменьем». И если все же враг продолжает продвигаться вперед, если мы еще его не остановили, то здесь нам нельзя ссылаться ни на какие, так называемые, объективные причины. В конце концов, нет ничего сильнее человека. Люди решают исход войны. Если бы у нас не было первоклассной техники, мы могли бы еще говорить об этой объективной причине. Но мы имеем великолепнейшее оружие, нередко превосходящее оружие врага по своему качеству, а наши заводы и фабрики постоянно пополняют оружие и боеприпасы. Многие предприятия в несколько раз увеличили производство вооружения. Значит—дело в нас, в людях, в бойцах, командирах и политработниках Красной Армии, в нашей дисциплинированности, в нашей стойкости, в нашей отваге, в нашем уменьи воевать, в нашей готовности итти на величайшие жертвы, в нашем понимании великих задач, которые возложили на нас история и наш советский народ.

Что врага и на Юге можно остановить, показывает пример Воронежа, где немцы безуспешно пытаются продвинуться вперед, где Красная Армия наносит им все время серьезные удары и отбросила от многих переправ через Дон, освободила ряд занятых ранее немцами пунктов. Это показали кавалерийские части под командой генерала Киреченко на Северном Кавказе. Успехов добились и войска Калининского и Западного фронтов. Мощным ударом в первые же дни наступления они прорвали линии немецкой обороны на фронте протяжением в 115 километров. Немцы оказались отброшенными на 40—50 километров. Освобождено от фашистских оккупантов свыше 600 населенных пунктов. Бои идут уже на окраинах Ржева. На этих участках фронта за дни наступления Красной Армии истреблено 45.000 немцев, наши войска продолжают перемалывать живую силу фашистско-немецких дивизий, уничтожая и захватывая значительную часть их боевой техники. Недавно на красноармейском митинге в одной дивизии сержант Французов сказал: **«Нужно нам всем воевать с честью, со злостью, с уменьем, как положено по уставу и по сердцу».** Вот настоящие слова! Только так можно разгромить врага: если мы будем воевать с честью, со злостью, с уменьем, **как положено по уставу и по сердцу.**

Враг вступил в предгорья Кавказа. Недавно в одном из городов Северного Кавказа у братской могилы 17.000 бойцов, павших за советскую власть в годы гражданской войны, состоялся антифашистский митинг народов Северного Кавказа. Свыше 3 тысяч человек участвовало в этом митинге, где были представители осетин, чеченцев, ингушей, кабардинцев, балкарцев, черкесов, адыгейцев, карачаевцев, аварцев, лаков, даргинцев, кумыков, лезгин и других народов Дагестана, Калмыки, донских, кубанских, терских и сунженских казаков. Их собрала на этот митинг общая опасность, общая ненависть к врагу и общая глубокая, страстная любовь к нашей родине, к свободе. И они поклялись у этой братской могилы беспощадно истреблять фашистов, пришедших для того, чтобы поработить свободные народы Советского Союза, свободные народы Кавказа. Кавказ знал уже в 1918 году нашествие немцев. Тогда советский народ под руководством Ленина и Сталина выгнал интервентов из нашей страны. А ведь страна Советов тогда была в неизмеримо более трудном положении, чем сегодня! Сегодня она не одна. Состоявшиеся недавно переговоры между Председателем Совета Народных Комиссаров СССР товарищем Сталиным и премьер-министром Великобритании г-ном У. Черчиллем подтвердили решимость вести освободительную войну против гитлеровской Германии со всей силой и энергией до полного уничтожения гитлеризма и всякой подобной тирании.

Иначе и нельзя разбить, разгромить гитлеровскую машину, если мы не будем воевать со всей силой и энергией. Мы должны быть готовы к самым решительным боевым действиям на любом участке фронта. Немцам выгодно сковать наши силы на большей части фронтов для того, чтобы бросить резервы с этих фронтов на прорыв на Юге и на Юго-Востоке, для того, чтобы заполнить страшные потери в людях и технике на Южном и Юго-Восточном фронтах. Ни днем, ни ночью мы не должны давать покоя врагу всюду, на всем протяжении фронта. Надо готовить всех бойцов нашей армии к наступлению. Воспитывать в них наступательный порыв,—учиться, учиться и учиться военному искусству. Пусть проверят себя не только бойцы, но и политработники и командиры: в совершенстве ли они знают свое оружие и оружие врага. Без этого знания нельзя победить фашистскую армию.

Необходимо сегодня напомнить еще об одном очень значительном моменте в нашей борьбе, в истории нашего народа. Через два с небольшим месяца наступает 25-летняя годовщина Великой Октябрьской Социалистической Революции. 25 лет тому назад Октябрьская Революция открыла новую эру человечества. Мы пережили вслед за этим нашествие империалистов. Борьба с германскими империалистами-интервентами была первой пробой сил только что возникшего тогда Советского государства. Эту борьбу мы тогда выдержали с честью. Германские империалисты были выгнаны из пределов нашей страны. На 25-м году существования Советского государства мы снова в бою с германским империализмом. Он отрастил снова хищные когти, накопил огромные силы, направленные к порабощению народов. Прошлую, 24-ю годовщину Октябрьской Революции мы отметили уже в огне войны. 7 ноября 1941 года на Красной площади товарищ Сталин в своей речи сказал: «Товарищи красноармейцы и краснофлотцы, командиры и политработники, партизаны и партизанки! На вас смотрит весь мир, как на силу, способную уничтожить грабительские полчища немецких захватчиков. На вас смотрят порабощенные народы Европы, подпавшие под иго немецких захватчиков, как на своих освободителей. Великая освободительная миссия выпала на вашу долю. Будьте же достойными этой миссии! Война, которую вы ведете, есть война освободительная, война справедливая. Пусть вдохновляет вас в этой войне мужественный образ наших великих предков — Александра Невского, Димитрия Донского, Кузьмы Минина, Димитрия Пожарского, Александра Суворова, Михаила Кутузова! Пусть осенит вас победоносное знамя великого Ленина! За полный разгром немецких захватчиков! Смерть немецким оккупантам! Да здравствует наша славная родина, ее свобода, ее независимость! Под знаменем Ленина—вперед к победе!».

У нас есть все для достижения победы. Для этого нужна железная дисциплина, от которой мы не должны отступать ни на шаг; стойкость, мужество и строжайший порядок; бесстрашие в борьбе с врагом; активная оборона каждого рубежа, каждого пункта, переходящая в наступление на врага; яростное единодушное стремление отомстить врагу, уничтожить его, умелое сочетание и взаимодействие всех родов оружия; дружная взаимопомощь в бою; наилучшее использование великолепной военной техники, которой снабжается Красная Армия; изучение и знание противника, его тактики, его уловок, хитрости; и, наконец, организованная, систематическая массовая партийно-политическая агитация и пропаганда в Красной Армии, которой должны заниматься коммунисты и комсомольцы. Коммунисты и комсомольцы должны показывать всем личный пример не только в проявлении бесстрашия и мужества, но и в лучшем уменьи воевать, в наилучшем знании оружия.

От исхода этой борьбы зависит судьба нашей родины, судьба всего прогрессивного человечества. От нас всех —и, прежде всего, от вас, бойцы, командиры и политработники, зависит решение этой судьбы. С чем мы встретим через два месяца славную годовщину 25-летия Октябрьской Социалистической Революции? Будет ли еще враг поганить нашу землю или мы размозжим ему голову, переломаем хребет? Судьба нашего народа, судьба страны Советов в руках Красной Армии. Так не посрамим же знамен наших, не отдадим землю нашу на поругание, на разграбление, на позор! Не отдадим народ наш в рабство фашистской гадине!

Если мы всюду укрепим железную дисциплину, если мы всюду проявим ленинско-сталинскую стойкость, если всюду воспитаем в бойцах наступательный порыв, если дружно всюду нажмем, как следует, на врага,—не устоит эта поганая банда грабителей, убийц.

За все отомстим этой банде: за сожженные, разоренные города и села, за замученных наших отцов и матерей, сестер, братьев, детей, жен и невест, за кровь, за слезы, за муки, за пытки,—за все воздадим палачам в полной мере.

И тогда наш грядущий праздник двадцатипятилетия Великой Октябрьской Социалистической Революции мы встретим с гордо поднятыми знаменами, овеянными славой победы. Тогда народы СССР и народы всего мира всю любовь и нежность своего исстрадавшегося сердца отдадут вам, воинам Красной Армии.

Стойте же крепко на рубежах, которые вы защищаете! Сильнее по врагу огонь артиллерии, танкистов, авиации, пехоты! Крепче удар штыка пехотинца! Крепче смертельный удар казацкой сабли конника! Топите вражеские корабли, славные советские моряки! Взрывайте укрепления врага, саперы! Всеми родами оружия разите подлых фашистов!

Вперед за родину, за Сталина! Смерть немецким оккупантам!

30 августа
(«Красная звезда»)

ПАРТИЙНАЯ ЖИЗНЬ

Сила живого слова

1.

Это был обычный рабочий день на заводе. Почти во всех цехах в этот день были проведены агитаторами политбеседы. Перед рабочими цеха тов. Выхристюка выступил мастер В. П. Нестеров. Это была своеобразная агитационная беседа, заменившая собой обычное политзанятие. Необычно было здесь то, что выступал не штатный агитатор, а известный и всеми уважаемый на заводе рационализатор. Он пришел сюда из другого цеха.

Простыми и доходчивыми словами рассказал он рабочим о трех своих ценнейших рационализаторских предложениях. Все они осуществлены и принесли огромную пользу производству. Вот одно из них. Раньше металл и, в частности, трубы резали с помощью карбида. Карбид, как известно, дорогостоящий и остродефицитный материал. Как без него обойтись? Нестеров с помощью механика тов. Древнюка сконструировал специальный станок. Он приводится в движение электромотором. Если прежним способом трубу перерезали за 51 минуту, то сейчас за 30 секунд. Да кроме этого, экономия на карбиде.

Потом Нестеров рассказал, как на их участок пришла жена красноармейца-фронтовика тов. Прокопова. «Мой муж, —сказала она,—когда-то работал у вас электросварщиком. Сейчас он на фронте. Я хочу заменить его». Тов. Нестеров помог ей овладеть специальностью мужа. Теперь она работает самостоятельно электросварщиком.

— Враг лезет в глубь нашей страны,—говорит тов. Нестеров,—его надо остановить. Он будет остановлен! Красная Армия остановит его своим огнем, своей стойкостью, а мы будем бить его трудом. Я хотел бы, товарищи, чтобы сегодня, в этот трудный для родины час, каждый задумался: что он делает для фронта, для победы?

Люди ушли с этой беседы с единственным намерением: завтра работать лучше, чем сегодня, завтра дать больше продукции стране и фронту.

2.

В агиткомнате цеха, где начальником тов. Мануков, собрались рабочие, специалисты. Через несколько минут должна начаться очередная политбеседа. Когда объявили, что сейчас выступит артист, люди с удивлением переглянулись. Это было впервые,—чтобы артист пришел в цех.

В комнате, завешанной плакатами, портретами, досками показателей, было тесно и тихо. Артист Ворошиловского красноармейского театра И. Я. Кастрель читал фронтовую поэму К. Симонова—«Сын артиллериста». Никто из присутствующих во время декламации не проронил ни слова. Всех взволновала судьба и подвиг лейтенанта Леньки—героя отечественной войны, образ которого с такой силой написал поэт-фронтовик.

Кончилось чтение. С минуту слушатели сидели молча. Кто-то нарушил молчание:

— Еще что-нибудь прочтите...

Артист прочитал еще отрывок из поэмы К. Симонова «Ледовое побоище». По лицам, по выражению глаз слушателей видно было, что каждое слово вдохновенных стихов проникает в сердце, достигает своей цели.

Артист кончил. Слушатели горячо аплодировали. Слово взял тов. Мануков.

— Как геройски дрались с немецкими псами-рыцарями наши предки!

— Да, верно,—раздались голоса.

— И какой, действительно, сильной и обаятельной души человек этот Ленька, сын артиллериста. Какой он смелый! Мы все будто увидели его сейчас перед собой. Вот как дерутся на фронте. Вот какими мы должны быть в труде...

— Это верно,—поддержали его.

От души поблагодарили артиста. Договорились, что он будет частым гостем на заводе.

Когда выходили из агиткомнаты, кто-то сказал:

— На фронте тоже вот так: артисты приезжают на самую передовую линию.

Да, на фронте артист, писатель, поэт—друг и любимый гость бойца. А ведь рабочие—те же бойцы, воины труда. Наши заводы — это полки, сражающиеся на трудовом участке фронта. Не пора ли нашим артистам, поэтам, писателям сделать из этого вывод? Не пора ли им пойти на заводы, в цехи, в колхозы, бригады?

3.

Вместе с другими агитаторами в этот день выступил и директор завода тов. Литвинов.

В просторной, светлой комнате собирались рабочие. Тов. Литвинов присел на край скамейки. Завязалась беседа. Как сегодня ладилась работа? Кто сколько выработал? Кто впереди? Кто отстал? Что мешало в работе?

Слово за словом, агитатор выяснил, как идет соревнование в коллективе. Когда собрались все рабочие участка, тов. Литвинов, стоя уже у карты, рассказывал о сражениях на Дону, на Кубани. Он показывает места кровопролитных сражений. В доходчивой форме рисует подвиги красных воинов.

И опять так же незаметно и органически-связанно агитатор перешел к делам коллектива участка. Тов. Литвинов вполне уместно напомнил, что бригада тов. Кузнецова в соревновании в августе взяла на себя обязательство в сжатые сроки выполнить очень важное задание.

— Выполним даже раньше срока, дня на три, на четыре раньше,—произнес тов. Кузнецов.

— Правильно поступите! — одобрил тов. Литвинов.—Надо, чтобы и бригада тов. Кравченко не подвела.

— Не подведем! — сказал бригадир.—Хотя и меньше у нас людей, а все же задание выполним досрочно.

4.

В последнее время отряд агитаторов завода пополнился стахановцами, бригадирами, мастерами. В ближайшие дни мы намерены привлечь на агитационную работу еще 25 рабочих, прославивших себя в труде. Их влияние на заводе огромно. К каждому их слову прислушиваются не только рабочие, но и специалисты, и руководители.

Но, к сожалению, не все они могут вести агитацию. Некоторым из них помешает недостаток знаний и неумение связно и культурно выступить перед аудиторией, передать свои мысли и чувства, ясно и доступно разъяснить политику партии, события международной жизни. Им надо серьезно помочь учиться. Надо также учиться и нашим старым агитаторам.

Для этого на заводе организована школа агитаторов, которая уже начала свою работу. На каждом занятии агитаторы слушают лекции квалифицированного лектора о текущем моменте. Вторая часть занятия посвящается изучению культуры речи, обмену опытом. Будут проведены беседы в помощь агитатору: как работать над книгой, как составить конспект и т. д.

Партийная организация завода приложит все усилия к тому, чтобы помочь большому отряду агитаторов овладеть своим искусством, каждодневно вести в цехах и общежитиях боевую большевистскую агитацию.

Н. ЧЕРНЫХ.

Парторг ЦК ВКП(б) завода имени Орджоникидзе.

—o—

Новые издания Дальгиза

За последнее время Дальгиз выпустил серию брошюр на агитационно-пропагандистские темы. Каждая такая брошюра—ценная помощь в работе агитатора и пропагандиста.

В одной из брошюр напечатана статья М. И. Калинина **«О некоторых вопросах агитации на фронте»**. Несмотря на то, что советы М. И. Калинина адресованы, прежде всего, агитаторам и пропагандистам Красной Армии, тем не менее, наши агитаторы и пропагандисты трудового фронта найдут в них много полезного, что с успехом можно и нужно применить в своей работе.

С благодарностью воспользуются сельские агитаторы брошюрой **«Памятка сельского агитатора на уборке урожая»**. В ней обобщен богатейший опыт работы агитаторов во время уборки урожая в прошлом году и в дни весеннего сева этого года. Изложенный в доступной и наглядной форме материал учит агитаторов колхозов, МТС и совхозов, как организовать действенное соревнование на уборке, как пропагандировать передовой опыт.

В брошюре **«Ненавидеть врага всеми силами души»** напечатаны материалы из «Правды», журнала «Спутник агитатора» и публицистические статьи А. Толстого и Н. Тихонова.

Хорошо то, что издательство выпускает эти крайне необходимые агитационно-пропагандистские материалы быстро, оперативно. 20 августа в газете «Красная звезда» была напечатана статья Г. Александрова «Остановить, отбросить и разгромить врага!» А к 25 августа Дальгиз уже выпустил эту статью отдельной брошюрой.

Рыбозавод «Половинка» Александровского рыбокомбината выполнил годовой план вылова рыбы. На снимке: директор завода А. К. Каширский (справа) и секретарь парторганизации П. А. Копп.

Фото В. Байдалова. (КрайТАСС).

СУДЬБА УРОЖАЯ В ТВОИХ РУКАХ, ТОВАРИЩ КОМБАЙНЕР!

Без простоев!

★

ВЫЖАТЬ ИЗ МАШИНЫ ВСЕ, ЧТО ОНА МОЖЕТ ДАТЬ

★

Готовясь к уборке урожая, я решил приложить все силы к тому, чтобы убрать своим комбайном 500 гектаров и сэкономить 10 процентов горючего.

Начал я с того, что приспособил комбайн к работе в засоренных травами полосах и во время росы. Для этого я увеличил скорость ножа, заменив четырнадцатизубцовую звездочку ЖМ-189 на хедерном валике на двенадцатизубцовую ЖМ-952. Это позволяет режущему аппарату легче срезать стебли. Отпала необходимость выжидания спада росы, (а из-за этого комбайн мой в прошлом году простаивал немало). Я строго слежу за регулировкой режущего аппарата, нож всегда имеет правильную центровку, а нажимные лапки пригнуты и притянуты болтами.

Чтобы свести до минимума переезды с полосы на полосу, я в канун уборки осмотрел закрепленные за мной участки, установил примерное созревание их и на основе этих данных составил план маршрутов, с которым детально ознакомил тракториста Николая Шудрина и всех людей агрегата. И сейчас, в дни уборки, наш комбайн маневрирует быстро, люди работают организованно—каждый человек хорошо знает участки.

Наш агрегат ежедневно убирает в среднем 14—15 гектаров, а в отдельные дни, когда нет переездов с одного загона на другой, мы убираем по 17—18 гектаров. Мы уверены, что свои обязательства выполним с честью.

Машина у меня в порядке, работает как часовой механизм. Многое зависит от тщательного ухода за каждой деталью комбайна. На основе опыта я убедился, что правильный технический уход дает возможность использовать всю производственную мощность комбайна и устранить преждевременный износ частей. А это и создает все условия для высокой выработки.

Технический уход № 1 я выполняю повседневно. Не смажешь вовремя цепи—они будут рваться, потеряешь заклепку планки полотна—в результате аварии. Или взять транспортер-самоподавалитель. Его натяжные болты постоянно вибрируют, вследствие этого ослабевают, и не подтяни вовремя гайки,—может пробить цепь.

При уборке влажного хлеба и, особенно, засоренного травой, как правило, забиваются землей выходной рукав зернового элеватора, колосовой шнек и колосовой элеватор. Неопытные комбайнеры обычно не обращают на это внимания. А даже небольшой слой налипшей земли (буквально в несколько миллиметров) влечет за собой поломку шнеков. Поэтому очистка этих частей от грязи имеет очень важное значение.

Когда и как я осуществляю технический уход за комбайном?

Техуход № 1 произвожу ежедневно до начала работы. Очистка машины от грязи и пыли производится после работы всеми людьми агрегата. Каждый работник знает свой узел и несет за него полную ответственность. Большое внимание мы уделяем цепям. Они всегда отрегулированы и смазаны. Поэтому цепи на моем комбайне работают уже третий год без простоев.

Техуход № 2 я произвожу после того, как уберу 75 гектаров посевов. Такие же работы, как смазка подшипников приемочного битера, подшипников битера № 2, 3, 4, 5, подшипников вентиляторов первой и второй очистки, выполняю каждый день.

Вот, собственно, и все мои «секреты». А они-то и позволяют нам работать без простоев, высокопроизводительно, так, как этого требует родина от каждого колхозника в дни войны.

И. БОЙЧЕНКО.

Комбайнер Архаринской МТС.

—o—

Двадцать гектаров в смену

РАЙЧИХИНСКИЙ ЗЕРНОСОВХОЗ, 31 августа. **(По телеграфу).** В социалистическом соревновании комбайнеров первенство в Райчихинском совхозе держит комбайнер тов. Гончарук. Он довел выработку на одном комбайне до 20 гектаров в смену. Качество уборки хорошее.

Я. ШИБАЕВ.

Начальник политотдела.

Комбайнерка Л. Г. Рудая (справа) и штурвальная А. Н. Ключникова на уборке урожая в колхозе «Парижская Коммуна», Серышевского района. Они выполняют нормы на 160 процентов.

Фото К. Фарафонова. (КрайТАСС).

Из чего складывается норма

★

ОПЫТ РАБОТЫ МОЕГО АГРЕГАТА

★

Убрать побольше, иметь высокую выработку,—какой комбайнер об этом не думает? Особенно в нынешнем году. Все понимают, как нужен сейчас стране хлеб. И дополнительную оплату каждому хочется получить. Но иные работают так: нажмут сегодня изо всех сил, за машиной не следят, дадут рекордную выработку, а на следующий день, смотришь, съехали на три-четыре гектара.

Я работаю иначе. Стараюсь, чтобы изо дня в день у меня была равномерная выработка. Из пяти лет работы не было еще ни одного года чтобы я убрал менее 300 гектаров. По нашим условиям (маленькие, неровные массивы с большим количеством углов) это не плохая выработка. Но нынче я решил убрать не менее 400 гектаров. Чтобы улучшить работу машины, не допустить потерь, я внес некоторые изменения в свой комбайн. Шатун косогона, например, поставил не на деревянный подшипник, а на шариковый, прикрыл листом железа цепь Галля, чтобы на нее не попадала грязь. Поставил третий дополнительный битер, чтобы соломенная масса шла равномерно, хорошо протряхивалась, а зерно не оставалось в соломе. Регулировку первой очистки сделал по типу второй очистки, чтобы иметь возможность поднимать решета на ходу. Это помогает избежать потерь, особенно при подъемах на уклонах.

При уборке высокоурожайного хлеба комбайнеры часто жалуются на забивание элеваторов. Путем замены зубчаток я увеличил обороты в элеваторах первой и второй очистки, в колосовом шнеке. Сделал и некоторые другие улучшения.

Но самое главное для высокой производительности комбайна—это технический уход и организация ремонта.

Для тракторов у нас установлен твердый порядок технического ухода: выработал трактор столько-то гектаров,—обязательно должен пройти соответствующий номер технического ухода. А о том, что в таком же уходе нуждается и комбайн, нередко забывают. Я так строю свою работу. Если ежедневно давать полную смазку всех механизмов комбайна, это отнимет много времени, да и не требуется. Поэтому у меня точно установлено, какую часть когда, в какие сроки необходимо смазывать. Например, скользящие подшипники, ходовые колеса, барабан требуют ежедневной смазки один раз в три дня. Зато цепи необходимо смазывать через каждые два часа. Но работать приходится в разных условиях, да и цепи у меня не новые, реставрированные. Поэтому я постепенно прислушиваюсь к их работе. И как только они начинают звенеть,—делаю смазку.

Вечером, пока штурвальная очищает комбайн от грязи, я просматриваю все механизмы и отмечаю, какие недостатки надо устранить. А утром, в то время, когда штурвальная производит смазку, я делаю весь необходимый ремонт. На ночь обязательно снимаем полотно и прячем его в такое место, чтобы не намочило дождем или росой.

Если во время работы я замечаю, что какая-нибудь часть начинает сдавать, тут же останавливаю машину. Никак нельзя работать на износ... Час выиграешь, день потеряешь. В непогоду в случае дождя никто из нас не уходит от агрегата. Это время мы используем, чтобы сделать полную проверку всей машины.

В коллективе агрегата в нынешнем году я установил особенно строгую дисциплину. Я начальник агрегата, и мое слово для тех, с кем я работаю,—приказ. Недавно как-то Степанов (работает он на соломокопнителе) отказался принести воды для комбайна. «Это, говорит, не мое дело». Я, конечно, заставил его все-таки выполнить распоряжение. Но это редкий случай. Весь коллектив—штурвальная Ульяна Денисова, тракторист Андрей Калашников, колхозники, занятые на выгрузке и отвозке зерна,—действует дружно.

Хороший уход за машиной, крепкая дисциплина и помогают мне работать бесперебойно, убирать без потерь, давать все время равномерную выработку.

В среднем на день у меня выходит по двенадцать с половиной гектаров. В отдельные дни убираю по 16 гектаров, зарабатываю до 40—50 килограммов хлеба в день, ежедневно экономлю горючее, примерно по полтора килограмма на каждом гектаре.

Машина работает безотказно. Боремся за то, чтобы довести среднюю выработку на комбайн до 15 гектаров в день.

И. ДЕНИСОВ.

Комбайнер Свободненской МТС.

Бригадир помогает комбайнеру

★

ПОВСЕДНЕВНО ЗАБОТИТЬСЯ О МОЛОДЫХ КАДРАХ

★

С первого же дня выезда в поле у многих комбайнеров начались всяческие неполадки с машинами. У одного велики потери, у второго не тянет мотор, у третьего не ладится с режущим аппаратом. В общем же машины простаивали, выработка была очень низка.

Причину всех этих неполадок отыскать было нетрудно. Две трети комбайнеров нашей МТС никогда раньше не работали на этой машине, проводят уборку впервые. В лучшем случае некоторые из них были раньше штурвальными. Комбайнерам нехватало практических навыков. И нередко бывало так, что молодой комбайнер по нескольку часов возится у машины, когда для опытного человека там дела всего на десять—двадцать минут. Механики не успевали обслужить агрегаты. Почти все 23 комбайна работают у нас поодиночке, на расстоянии нескольких километров друг от друга, а механиков, включая и старшего, всего трое. Как быть? И вот сама жизнь подсказала нам выход.

Комсомолка Вера Горлова в прошлом году работала штурвальным, сейчас она комбайнер. Вера исключительно добросовестная, старательная девушка. Все силы, все время отдает она на то, чтобы ее агрегат работал бесперебойно. Но опыта нет, не ладится то одно, то другое. Недоглядела — поломалась звездочка. Вдруг начались потери. Как ни билась—зерно продолжало уходить в солому.

Вот тут ей пришел на помощь бригадир тракторной бригады комсомолец Иван Гулевич. Это лучший бригадир в нашей МТС, хорошо знающий машины. Как известно, в прошлые годы бригадир не нес ответственности за работу комбайнов. Его дело было лишь следить за тракторами. Но теперь положение изменилось. Гулевич рассудил так: «Вера Горлова, правда, начальник агрегата, но опыта у меня все-таки больше». И он взял агрегат молодой комбайнерки под свое наблюдение.

Прежде всего проверил, почему происходят потери. Установил, что забивается вторая очистка. Заменив звездочку, Гулевич устранил это. Помог правильно отрегулировать все механизмы. Потери прекратились. Гулевич поговорил с работающим по соседству комбайнером Колотевым и тот в свободные минуты тоже помогает Вере Горловой проверить регулировку комбайна, дает советы, как вести технический уход за машиной.

С помощью бригадира молодая комбайнерка изо дня в день повышает выработку. В первый день она убрала всего два гектара, потом четыре, семь, а теперь 9—10 гектаров ее обычная выработка.

Так же помогает комбайнерам, работающим в колхозе имени МОПР, бригадир Александр Коцуба. К комбайну Матвея Банных он почти не заглядывает. Банных опытный комбайнер, отлично знает свое дело. Зато большую часть своего времени бригадир проводит у молодежного агрегата Марии Москалевой, повседневно следит за его работой.

Мы оценили и подхватили этот почин передовых бригадиров. Дирекция и политотдел возложили ответственность за работу комбайнов также и на бригадиров тракторных бригад, чего не было раньше.

Почувствовав ответственность, бригадиры в свою очередь начали требовать от опытных трактористов, чтобы они тоже помогали молодым комбайнерам. В колхозе «Вторая пятилетка» работает на комбайне молодой парень Петя Тархов. Водит его комбайн Нефед Руденко—тракторист со стажем. И стоит лишь агрегату остановиться, как Руденко—уже у комбайна, просматривает все механизмы, советует:

— Ты, Петя, подтяни вот эти болты поплотнее, а то вал может полететь. Чинить же, знаешь, у нас негде, да и некогда...

Благодаря помощи бригадиров и опытных трактористов многие молодые комбайнеры нашей МТС стали в последние дни работать лучше, увереннее.

П. ДЕСЯТНИКОВ.

Пом. начальника политотдела Серебрянской МТС по комсомолу.

ОСЕННЮЮ ПУТИНУ ВСТРЕЧАЕМ ВО ВСЕОРУЖИИ

В ответ на первомайский приказ вождя народов товарища Сталина коллективы нашего завода и прикрепленных к нему рыболовецких колхозов обязались выполнить два годовых плана добычи и обработки рыбы. За выполнение этого обязательства развернулось боевое социалистическое соревнование.

Не покладая рук, трудятся рабочие, колхозники, чтобы с честью справиться с этой задачей, дать фронту, родине тысячи сверхплановых центнеров продукции. Горбуши мы поймали на 2.354 центнера больше, чем намечалось планом. Подвела нас летняя кета. Ее ход был слабый. А это значит: предстоит напряженная работа на осенней путине.

Что сделано в колхозах, на заводе, чтобы встретить ход осенней кеты во всеоружии? Проделано немало. На заездках колхозов и наших бригад уже введены в эксплоатацию все орудия лова, предусмотренные планом. Кроме того, колхозами дополнительно выставлены два заездка, а по гослову два невода—«полугиганта» и еще один имеем в резерве. На заводе сшит тристаметровый частиковый невод, подготовлено 70 сеток. В этом году впервые установлены два двухглагольных заездка. В остальных колхозах заездки удлинены на два—четыре запасных садка.

Серьезное внимание было обращено на осмотр и профилактический ремонт орудий лова. Для гослова, например, произведен капитальный ремонт и осмолка закидных неводов типа «полугигант». Профилактический ремонт, дезинфекцию прошли транспортные средства—неводники, кунгасы, байды. Отремонтированы, прочищены катера завода. Они уже закреплены за колхозами, бригадами.

В сравнении с прошлым годом резко увеличилось количество транспортных средств и по колхозам, и по заводу. При огромной разбросанности колхозов в прошлом мы имели только два кунгаса. Сейчас их значительно больше. Все это позволяет взять в осеннюю путину столько рыбы, чтобы значительно перевыполнить свое обязательство.

Успех организационно-технической подготовки к кетовой путине решали наши передовики-стахановцы. Расскажу только об одном из них—старике-неводчике Павле Ивановиче Марченко. Не прекращая лова, он сумел организовать поочередный ремонт ставных и закидных неводов. Он же организовал профилактический ремонт неводников, байд. Как истый патриот, работает в дни войны Павел Иванович, помогая своим трудом успешной борьбе за выполнение плана рыбодобычи. Таких стахановцев-гвардейцев тыла у нас на заводе 45.

Мы заранее подготовились к тому, чтобы вести лов круглосуточно. Что же сделано в этом направлении? Раньше, например, на колхозных заездках одна бригада все время бессменно находилась на лову. Это приводило к потерям дорогого времени. Сейчас в каждой бригаде созданы звенья, которые будут работать по 12 часов. Таким образом на заездках орудия лова круглые сутки будут находиться в обловe. Это позволит резко увеличить число переборок, выловить максимальное количество рыбы даже при разреженном ходе ее.

В прошлые годы бригады гослова работали только световой день. За счет увеличения неводов, правильной организации труда мы здесь вводим также круглосуточный лов.

Полностью завершена подготовка к приему осенней кеты на обоих плотах завода. Резальные ножи, моечные скребки, гидрожолоба и другой инвентарь осмотрен, отремонтирован. Вся стационарная посольная емкость освобождена от рыбы прежних уловов, продезинфицирована. Кроме этого, приготовлено 29 рыбных гнезд для морозки и посола рыбы в брезентовых чанах. Это мероприятие увеличивает посольную емкость на сотни центнеров. Цех обработки укомплектован необходимым количеством рабочих. К участию в обработке осенней кеты привлечено более 40 жителей поселка. 27 августа этот цех закончил все работы, связанные с уборкой продукции весеннего и летнего улова.

Мы соревнуемся с коллективом рыбозавода Тнейвах. В этом соревновании за выполнение двух годовых планов мы не отстанем. Дополнительно выловим и обработаем для доблестной Красной Армии тысячи центнеров рыбопродукции.

А. РЯБЕНКО.

Директор рыбозавода.

★

В бригаде у нас 12 человек. Половина из них—девушки. Большинство рыбаков впервые участвует в лове. Я сам только с этого года руковожу бригадой. Рыбу мы ловим закидным неводом.

Когда готовились к весенней путине, собрал я своих товарищей, сказал им: «Работаем мы в глубоком тылу, далеко от фронта, но каждый из нас должен чувствовать себя бойцом. Наша задача —помочь родине стахановским трудом, дополнительно выловленными центнерами рыбы»... С первого же дня путины бригада крепко держит первенство на заводе, трудится по-фронтовому.

Наблюдая за заметом невода, я пришел к выводу, что, если его заметать немного против воды, сделать на нем небольшой загиб к берегу, то можно получить значительно больший улов. И, действительно, получилось именно так. Соседняя бригада брала четыре-пять центнеров за притонение, а мы—до десяти.

Бригада борется за то, чтобы ни одна рыба не ушла из мотни невода. Это дает отличные результаты. За весну и лето выловлено 304 центнера при плане 200.

Каждый член бригады хорошо знает свои обязанности и во время лова ни одной минуты не стоит без дела. На этом экономятся минуты и часы, которые в горячую пору путины позволяют сделать дополнительно одно-два притонения.

Замечательными стахановцами военного времени показали себя молодые рыбаки Василий Сердюков, Иван Васильев, Клавдия Курочкина, Татьяна Сергеева, Клавдия Кольцова. Они — опора бригадира, образцово выполняют свои обязанности, помогают товарищам.

Дружно готовились мы к лову осенней кеты. Невод просмолили, подготовили запасные мотни, произвели необходимый ремонт. Своими силами сшили тристаметровый невод для лова частиковых, а также 60 ставных сетей.

До конца путины бригада обязалась взять еще два плана. Это будет нашим подарком родине, нашей помощью фронту.

И. ШЕВЕЛЕВ.

Бригадир.

Рыбозавод Чныррах.

СССР В АВАНГАРДЕ БОРЬБЫ ЗА СВОБОДУ И НЕЗАВИСИМОСТЬ НАРОДОВ

Исполняющееся 1 сентября 1942 года трехлетие затеянной гитлеровской Германией войны в Европе делится на два периода, резко отличающиеся один от другого как по характеру военных операций, так и по международной обстановке, в которой они протекали. Границей между этими двумя периодами, двумя этапами борьбы служит историческая дата—22 июня 1941 г., день, когда Гитлер вероломно, неожиданно, как ночной бандит, бросил свои вооруженные до зубов полчища на СССР, день, который войдет в историю, как начало конца германского фашизма.

Около полутора лет черная непроницаемая мгла окутывала Европу. Одна за другой жертвой разбойничьего фашистского империализма стали (кроме захваченных ранее без войны Австрии и Чехословакии) Польша, Дания, Норвегия, Бельгия, Голландия, Франция, Греция, Югославия. Десять государств Европы потеряли свою политическую независимость и очутились под пятой реакционнейшего из существовавших когда-либо политических режимов. Все живое в Европе казалось задушенным. Гитлеровская военная машина казалась всепожирающим чудовищем, перед которым не устоит никакая сила. И лишь Англия, опираясь на помощь великой заатлантической демократии, продолжала борьбу.

Прошло немного дней после шумного вторжения диких фашистских орд на советскую территорию в 1941 г. и картина в замершей Европе стала резко меняться—с Востока прорывались лучи света, надежды и жизни.

Гитлер предполагал, что его остро отточенный меч вонзится в тело советской страны, как нож вонзается в масло, что его бронированный кулак, внезапно обрушенный на Красную Армию, одним ударом сомнет ее и поставит на колени, как это было с другими европейскими армиями. Но на деле получилось совсем иное. Гитлеровцы встретили на советской земле такой отпор, какого они никак не ожидали. И хотя трескучая гитлеровская пропаганда разносила по всему миру хвастливые реляции о невиданных победах фашистского оружия, никого эта беззастенчивая ложь не ввела в заблуждение. И первыми разоблачителями этой лжи были немецко-фашистские солдаты и офицеры. В своих письмах и дневниках они рассказывали об ошеломляющем впечатлении, которое произвели на них «победителей» почти всей Европы, стойкость, упорство и героизм Красной Армии. Уже первые удары Красной Армии показали им, что «поход на Восток», в который снарядили их фашистские мальбрукн, совсем не похож на тот триумфальный марш, которым они прошли от границ Бельгии до реки Луары, что только здесь, в СССР, для них начинается настоящая война, борьба не на жизнь, а на смерть, борьба, из которой выйти живым будет чудом.

И как ни старалась фашистская цензура скрыть эту правду от германского народа и от порабощенной Европы, она, эта правда, пробивалась наружу, будила надежды и с каждым днем все более подтачивала казавшийся до тех пор спокойным европейский тыл гитлеровской Германии.

На 13-й день войны, 3 июля 1941 г., весь мир облетело выступление товарища Сталина по радио к народам СССР. Из этой речи мир узнал, что лучшие дивизии немецко-фашистской армии уже разбиты Красной Армией, а это значит, что «гитлеровская фашистская армия так же может быть разбита и будет разбита, как были разбиты армии Наполеона и Вильгельма». Это было почти откровением для впавших в рабство народов, это было первым напоминанием о смерти для фашистских разбойников.

В ответ на фашистскую грабительскую, захватническую войну товарищ Сталин объявил великую отечественную освободительную войну всего советского народа против немецко-фашистских войск. «Целью этой всенародной отечественной войны против фашистских угнетателей, — говорил товарищ Сталин,—является не только ликвидация опасности, нависшей над нашей страной, но и помощь всем народам Европы, стонущим под игом германского фашизма». Товарищ Сталин указывал, что в этой освободительной войне СССР не будет одиноким, что мы будем иметь верных союзников в лице народов Европы и Америки. «Это будет единый фронт народов, стоящих за свободу против порабощения и угрозы порабощения со стороны фашистских армий Гитлера».

Это исчерпывающее определение целей войны, эта яркая характеристика исторического значения борьбы советского народа и освободительной миссии Красной Армии получили всеобщее признание.

Красная Армия в жестоких боях изматывала и обескровливала иступленного врага, вызывая восхищение всего мира. Устами своих лучших представителей из рядов рабочего класса и передовой интеллигенции, устами виднейших политических деятелей мир признал, что во второй мировой войне, в которую кровавый гитлеризм вверг народы, СССР принял на себя главный удар, выдержал и отразил его с непревзойденной стойкостью. Советскому Союзу удалось в кампании 1941 года не только остановить величайшую из когда-либо существовавших наступательных армий, но и повернуть ее вспять.

В послании конгрессу 16 сентября 1941 г. президент Рузвельт заявил: «Мужественное сопротивление русского народа является огромной помощью всем народам, сопротивляющимся нацистской военной машине. Это сопротивление полностью нарушило нацистские планы и рассеяло миф о непобедимости нацистов».

Вскоре после разгрома гитлеровских орд под Москвой американская газета «Таймс диспетч» писала: «Когда державы оси будут, наконец, полностью разгромлены, изменение судеб этих держав будет исчисляться с момента их вторжения в Россию».

Бывший американский посол в СССР Дэвис, выступая в декабре 1941 г. на многолюдном митинге в Бостоне, заявил:

«Величайшая из когда-либо существовавших армия уничтожения остановлена и повернута назад Красной Армией, мужеством, способностью и силой Советского правительства и исключительным героизмом советского народа... успешное сопротивление СССР гитлеровскому нашествию оказало США неоценимую услугу, предоставив им для подготовки шесть дополнительных месяцев. Мы находимся в громадном долгу у народа, Красной Армии и правительства Советского Союза».

Еще более определенно о значении борьбы советского народа высказался в одной из своих речей в палате общин премьер-министр Великобритании Уинстон Черчилль:

«Только благодаря победе на русском фронте,—заявил Черчилль,—мы спаслись от вторжения во все страны от Леванта до Каспийского моря, через которые можно проникнуть в Индию, Иран, Персидский залив, долину Нила и к Суэцкому каналу».

Развеяв в прах миф о непобедимости гитлеровской армии, показав на деле, как эту армию можно бить и обращать в бегство, Красная Армия подняла дух всех угнетенных и порабощенных Гитлером народов. Европейский тыл Гитлера зашевелился, лютая ненависть к захватчикам стала выходить наружу и вылилась в различные формы сопротивления оккупантам—акты саботажа на захваченных немцами предприятиях, убийства солдат, офицеров и германских чиновников, взрывы на военных объектах и т. д. вплоть до открытой партизанской борьбы, принявшей в Югославии характер настоящей народной войны против завоевателей. Европейский тыл Гитлера превратился в вулкан, готовый вспыхнуть и похоронить под своей огненной лавой всю систему фашистской тирании, под которой стонут народы Европы.

★

Война затянулась. Гитлеру удалось сколотить новые дивизии, взамен разгромленных и похороненных в советской земле, он сумел заставить своих «союзников»-холопов дать ему в помощь миллион голов пушечного мяса, он сосредоточил на советском юге огромные силы, прорвался к богатейшим, жизненным районам нашей страны. Красная Армия сейчас, как и в прошлом году, выносит на своих плечах всю тяжесть борьбы с разбойничьим германским фашизмом.

И хотя Красная Армия вынуждена была уступить врагу немалую территорию, вера в ее силу, в ее стойкость, в ее способность наносить врагу смертельные раны, остановить и отбросить его назад не поколеблена.

Опасность, нависшая над нашей родиной, велика. Но и сопротивление, оказываемое Красной Армией гарвавшемуся врагу, растет и крепнет. На берегах Дона, на дальних подступах к Сталинграду, в предгорьях Кавказа Красная Армия наносит немцам и их союзникам мощные удары. Неся огромные потери в живой силе и технике, Гитлер бросает в бой все новые резервы.

Что с резервами у Гитлера становится все туже, показывают события последних дней. Германское командование не было в состоянии предотвратить прорыва Красной Армией сильно укрепленной немцами линии на Западном и Калининском фронтах. Здесь немцы понесли жестокое поражение и еще раз испытали на своей спине силу наступательного порыва Красной Армии.

Пример советского народа, отдающего все свои силы на борьбу с ненавистным фашизмом, учит народы, как надо бороться и уничтожать врага. В Англии и США все громче раздаются голоса: «Драться так, как дерется Красная Армия. Нельзя дальше оставаться в бездействии. Мы все восхищаемся тем, что сделали русские. Давайте и мы примем участие в борьбе за победу!».

Так говорят рабочие на митингах, так высказываются в печати видные политические и общественные деятели, такие требования исходят от разных групп населения. С другой стороны, в открытии второго фронта на континенте Европы кровно заинтересованы порабощенные Гитлером страны. Они ждут высадки английских и американских войск, чтобы примкнуть к ним и нанести гитлеризму удар с тыла. Величие подвига Красной Армии, самоотверженно защищающей каждый метр родной земли и сковывающей на Востоке подавляющую массу фашистской армии, зовет все народы, все борющиеся за свободу силы к действию к боям за окончательную и полную победу над гнусным фашистским варварством.

И. РАНЕВСКИЙ.

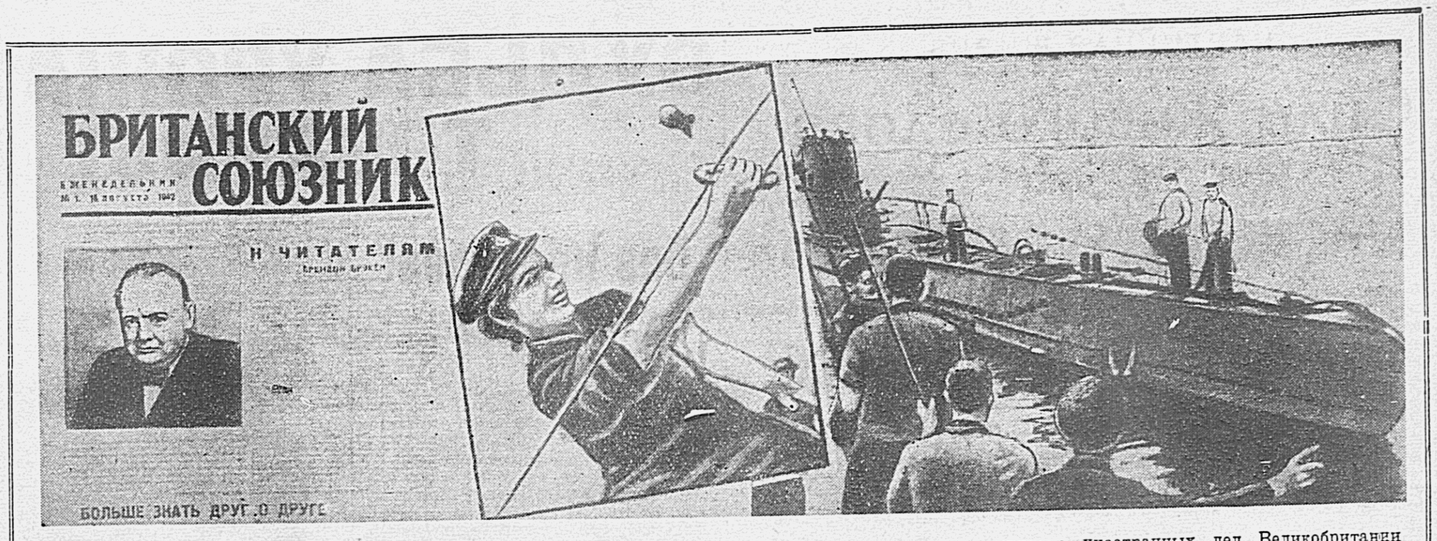

16 АВГУСТА в г. Куйбышеве вышел первый номер еженедельного журнала «Британский союзник», издаваемого Министерством Информации Великобритании. Журнал будет рассказывать советскому читателю о военных усилиях народа Великобритании в войне против гитлеровских разбойничьих полчищ, о деятельности Королевского Флота и Королевских Воздушных Сил, о рабочих британской промышленности, расширяющих производство военных материалов и снаряжения.

В Лондоне с первых дней войны издается журнал «Советские военные известия», знакомящий читателей Англии с героической борьбой Красной Армии и советского народа против озверелых орд гитлеровской Германии.

«Журнал «Советские военные известия»,—пишет в первом номере «Британского союзника» министр иностранных дел Великобритании Антони Иден,—многое сделал, чтобы разъяснить нам, как восприняли войну народы Советского Союза; поэтому я надеюсь, что «Британский союзник» с успехом покажет нашим советским союзникам военные усилия и жизнь британского народа».

* * *

На снимках: 1. Первая страница журнала «Британский союзник». 2. Молодая английская патриотка обучается управлению аэростатом заграждения. 3. Фашистская подводная лодка, захваченная английскими кораблями и летчиками. (Снимки из первого номера журнала «Британский союзник»).

ТУРЕЦКАЯ ГАЗЕТА О ЗАХВАТНИЧЕСКИХ ПЛАНАХ ИТАЛЬЯНСКИХ ФАШИСТОВ

СТАМБУЛ, 30 августа. (ТАСС). Газета «Джумхуриет», останавливаясь на опубликованной в итальянской газете «Джорнале д'Италиа» статье Гайды, в которой он заявил, что в «жизненное пространство Италии «входят также и владения бывшей Оттоманской империи», пишет: «Оттоманская империя никогда даже мысленно не представляла себе, что когда-нибудь Италия может претендовать на ее наследство. В самом деле, Италию родила не Оттоманская империя, никогда не имевшая с ней отношений, которые могли бы оправдать претензии Италии на ее наследство».

«Тот факт,—продолжает газета,—что, несмотря на это, один итальянский журналист поднял такой вопрос, может возбудить во всех соответствующих кругах глубокое подозрение к Италии и произведет исключительно неблагоприятное впечатление на арабов Северной Африки и Ближний Восток».

НАЛЕТ АНГЛИЙСКИХ БОМБАРДИРОВЩИКОВ НА НЮРНБЕРГ И СААРБРЮККЕН

ЛОНДОН, 29 августа. (ТАСС). Как официально сообщается, в ночь на 29 августа английские бомбардировщики совершили налет на различные объекты в Нюрнберге и Саарбрюккене. Наиболее ожесточенным был налет на Нюрнберг — крупный центр германской военной промышленности. В обоих городах возникло много пожаров. Из этих операций на свои базы не вернулось 30 бомбардировщиков.

Истребительная авиация подвергла налету побережье Северной Франции.

Бомбардировщики американской авиации «Летающая крепость» сбросили 28 августа бомбы на авиационный завод близ Альбера.

Самолеты противника бомбардировали вчера Бристоль. Причинен некоторый материальный ущерб.

НАЛЕТ АНГЛИЙСКОЙ АВИАЦИИ НА СЕВЕРНУЮ ФРАНЦИЮ

ЛОНДОН, 30 августа. (ТАСС). В коммюнике английского министерства авиации говорится, что 29 августа английские бомбардировщики атаковали доки в Остенде. Совершен также налет на электростанцию в районе Лилль — Ланс.

ДЕЙСТВИЯ АНГЛИЙСКИХ ПОДВОДНЫХ ЛОДОК

ЛОНДОН, 29 августа. (ТАСС). По сообщению морского министерства, действующие в Средиземном море английские подводные лодки провели успешные операции против неприятельского флота. Потоплен крупный танкер и одно большое грузовое судно. 3 других грузовых парохода торпедированы.

ВОЗДУШНАЯ ТРЕВОГА В БАЗЕЛЕ И ЦЮРИХЕ

ЛОНДОН, 29 августа. (ТАСС). Как передает агентство Рейтер, в ночь на 29 августа в Базеле и Цюрихе была объявлена воздушная тревога.

Американское официальное сообщение об операциях на Соломоновых островах

НЬЮ-ЙОРК, 30 августа. (ТАСС). В коммюнике морского министерства США указывается, что закрепление американскими войсками своих позиций в секторе Гвадалканар — Тулаги сделало возможным опубликование подробностей военных действий на Соломоновых островах, развернувшихся с 7 августа. В ночь на 7 августа были высажены американские десанты под сильным прикрытием самолетов с авианосцев и артиллерийского огня надводных кораблей. При этом японцы потеряли 8 гидросамолетов и небольшую шхуну, находившиеся в гавани.

Специально обученные части морской пехоты с полным снаряжением, доставленные к побережью на десантных судах, к ночи 7 августа создали сильный опорный пункт на побережье в районе реки Тенару (остров Гвадалканар), заняли большую часть территории острова Тулаги, весь остров Гавуту и захватили позиции в Галаво (остров Флорида). На рассвете следующего дня, несмотря на сильное сопротивление, был занят остров Танамбого, соединенный дамбой с островом Гавуту.

Первая японская контратака последовала вечером 7 августа, когда 25 тяжелых бомбардировщиков совершили налет на американские силы. Атака противника была безрезультатной.

В ходе операций за 7 августа японцы понесли тяжелый урон людьми и самолетами и утратили контроль над всеми важнейшими позициями в секторе Гвадалканар—Тулаги. Кроме того, сдавая свои позиции, они потеряли много снаряжения. Американские потери людьми в течение первых дней операций были умеренными.

Выгрузка снаряжения с судов не прерывалась, несмотря на ряд нападений рассеянных японских отрядов.

Днем 8 августа американские корабли, стоявшие в гавани, были атакованы 40 японскими самолетами-торпедоносцами. Торпеды попали в один эсминец и в один неразгруженный транспорт. Во время воздушных налетов 7 и 8 августа американскими самолетами с авианосцев и зенитной артиллерией было сбито в общей сложности 47 японских самолетов различных типов.

В ночь на 9 августа японцы пытались помешать разгрузочным операциям сильной атакой своих надводных кораблей. Американские крейсеры и эсминцы отбили атаку и вынудили противника к отступлению прежде, чем он сумел прорваться к американским судам. В сражении на близком расстоянии обе стороны понесли потери. К ночи на 10 августа разгрузочные операции были закончены и американские транспортные и грузовые суда покинули район боевых действий.

К полудню 10 августа морская пехота США сломила в основном сопротивление японцев на островах Гвадалканар, Тулаги, Габуту, Танамбого, Макамбо и в некоторых районах острова Флорида. Сейчас продолжается преследование изолированных неприятельских патрулей, отступивших во внутреннюю часть островов. Американцы захватили почти полностью оборудованный японцами аэродром на острове Гвадалканар, много снаряжения и боеприпасов, а также оборудование, использовавшиеся японцами для создания крупной военно-морской базы.

Японцы пытались высадить несколько небольших десантов на занятых американцами островах. Самый крупный десант численностью в 700 человек был высажен 21 августа на острове Гвадалканар. Попытки японцев отвоевать утраченные позиции закончились полным уничтожением или пленением всех высадившихся десантов.

Слухи об убийстве гестаповцами венгерского вице-регента Хорти

ЖЕНЕВА, 29 августа. (ТАСС). Во всей Венгрии, по поступившим сюда сведениям, царит большое возбуждение в связи с опубликованием сообщения о гибели сына Хорти, венгерского вице-регента Иштвана Хорти. Официальная версия гласит о том, что Иштван Хорти убит на советско-германском фронте. Однако в Будапеште распространено убеждение в том, что вице-регент был убит агентами гестапо. Указывают, что это убийство носит политический характер и осуществлено по приказу Гитлера. Иштван Хорти еще до назначения своего на пост вице-регента и до самого последнего времени пытался противодействовать удовлетворению бесконечных требований Германии на поставку ей все новых и новых контингентов войск. Иштван Хорти был назначен вице-регентом вопреки желанию немцев, которые прочили на этот пост более послушного и покорного им герцога Альбрехта. Недавно Иштван Хорти совершил поездку на советско-германский фронт, где убедился в том, что немцы относятся к венгерским солдатам, как к пушечному мясу. Потери венгерских войск, по сведениям информированных лиц, потрясли Хорти, и по возвращении в Будапешт он более решительно выступил против дальнейшей посылки венгерских частей на фронт. В связи с этим агенты гестапо в Будапеште получили указание поскорее «убрать» Хорти, что и было осуществлено во время вторичной его поездки на фронт с инспекционными целями.

СТАМБУЛ, 29 августа. (ТАСС). Газета «Тюркш» публикует статью своего редактора Байкурта по поводу загадочных обстоятельств смерти сына Хорти. Автор сообщает, что, согласно полученным здесь сведениям, в Будапеште широко распространены слухи об убийстве сына Хорти немцами и о намерении Гитлера ликвидировать существующий в Венгрии режим с тем, чтобы окончательно превратить ее в простую германскую колонию. В ряде венгерских городов произошли демонстрации населения, которые протестуют против захватнических намерений Гитлера. Полиция произвела многочисленные аресты среди участников демонстраций. По тем же сведениям, два дня спустя после смерти сына Хорти регент получил личное послание Гитлера, содержащее, как говорят, политические требования.

ПРЕДЛОЖЕНИЕ ПРЕДСТАВИТЕЛЯ ИНДИИ В АНГЛИЙСКОМ ВОЕННОМ КАБИНЕТЕ

ЛОНДОН, 28 августа. (ТАСС). Как передает английское министерство информации, представитель Индии в английском военном кабинете Рамасвами Мудалнар, выехавший из Дели в Лондон 25 августа, заявил, что он предполагает вручить Черчиллю и министру по делам Индии Эмери меморандум, в котором будут содержаться предложения, направленные к облегчению создавшегося в Индии политического кризиса. Свои предложения Мудалнар уже вручил вице-королю Индии. Его план основан, повидимому, на предложениях, сделанных различными общественными кругами Индии. Мудалнар считает, что невозможно убедить индийский национальный конгресс сотрудничать с Англией в военных усилиях. Однако можно, по его мнению, принятием определенных мер завоевать поддержку той части индийской общественности, которая, хотя и присоединяется к позиции Конгресса, но является сторонницей англо-индийского соглашения.

ПРИЗНАНИЯ ГИТЛЕРОВСКИХ ГАЗЕТ

ЛОНДОН, 28 августа. (ТАСС). Гитлеровцы, грабящие Италию и вывозящие оттуда большую часть продовольствия, не могут вместе с тем скрыть своей тревоги в связи с ухудшением настроений населения Италии. Газета «Фелькишер беобахтер» прямо заявляет, что «мизерные хлебные пайки скверно влияют на моральное состояние итальянцев». Газета «Гамбургер фремденблат» указывает, что «беспокойство Муссолини усиливается тем обстоятельством, что положение в оккупированных Италией Далмации и Словении становится все более напряженным в результате сопротивления населения итальянским властям».

Казни во Франции

ЛОНДОН, 29 августа. (ТАСС). По сообщению из Лиссабона, близ Парижа расстреляно 50 заложников.

НЬЮ-ЙОРК, 29 августа. (ТАСС). Как передает газета «Нью-Йорк таймс», немедленно после рейда на район Дьеппа немцы расстреляли там 11 военнопленных и несколько сот человек из гражданского населения. В результате рейда убито 600 и ранено 2000 германских солдат.

ПРИБЫТИЕ ДЕЛЕГАЦИИ СОВЕТСКИХ СТУДЕНТОВ В США

ВАШИНГТОН, 29 августа. (ТАСС). Члены советской делегации на международный съезд студентов тт. Красавченко, Павличенко и Пчелинцев прибыли в Вашингтон. Советские студенты были встречены делегацией американской молодежи, представителями американской армии и советского посольства.

НАЗНАЧЕНИЕ ЛОРДА МОЙНА ЗАМЕСТИТЕЛЕМ ГОСУДАРСТВЕННОГО МИНИСТРА

ЛОНДОН, 29 августа. (ТАСС). Агентство Рейтер передает, что лорд Мойн назначен заместителем государственного министра на Ближнем Востоке.

Ответственный редактор Т. Г. КАЛИННИКОВ.

Уборка урожая и хранение овощей и картофеля с индивидуальных и коллективных огородов рабочих и служащих

В ПРЕЗИДИУМЕ ВСЕСОЮЗНОГО ЦЕНТРАЛЬНОГО СОВЕТА ПРОФЕССИОНАЛЬНЫХ СОЮЗОВ

Развитие индивидуального и коллективного огородничества рабочих и служащих приняло в этом году широкий размах. По неполным данным, 5 миллионов рабочих и служащих обработали 500 тысяч гектаров земли, посадили картофель, капусту, морковь, свеклу, лук и другие овощи.

Президиум ВЦСПС вынес постановление, в котором призывает всех рабочих и служащих—огородников и все профсоюзные организации своевременно и хорошо, без потерь убрать обильный урожай и сохранить овощи и картофель на зиму.

Постановление обязывает фабзавкомы и месткомы содействовать рабочим и служащим в уборке урожая, помочь им привести в порядок помещения для зимнего хранения овощей, отремонтировать и приобрести тару для квашения капусты и засолки огурцов. В тех случаях, когда рабочие и служащие не могут в домашних условиях сохранить свои овощи, фабзавкомы и месткомы должны организовать коллективное хранение в подвалах и на складах при предприятиях и учреждениях.

В первую очередь помощь в уборке урожая будет оказываться работницам, имеющим малолетних детей, — женам призванных в ряды Красной Армии.

Все центральные и областные комитеты профсоюзов должны активно содействовать фабзавкомам и месткомам в организации уборки урожая индивидуальных и коллективных огородов и зимнего хранения овощей и картофеля. (ТАСС).

ТЕАТР ДОМА КРАСНОЙ АРМИИ
1 сентября А. Н. Островский «ПОЗДНЯЯ ЛЮБОВЬ»
2 сентября «МЕЛКИЕ КОЗЫРИ»
Начало в 8 ч. 30 мин. вечера.

ХАБАРОВСКИЙ ГОСЦИРК
С 1 сентября второй цикл программы иллюзионного аттракциона КЛЕО ДОРОТТИ
Участвуют все артисты цирка
Начало в 9 часов вечера.

СЕГОДНЯ В КИНОТЕАТРАХ:
«ГИГАНТ». Большой зал—«Александр Пархоменко». Сеансы: 12, 2, 4, 6, 8, 10. Малый зал—«Последняя ночь».
«СОВКИНО»—«Доктор Калюжный». Сеансы 1, 2-45, 4-30, 6-15, 8, 9-45.
Летний (в П. К. и О.). — «Гибель «Орла». Начало в 9 часов вечера.

Жилуправлению УНКВД ТРЕБУЮТСЯ: кочегары, грузчики, слесари, пожарные, электромонтеры. Предоставляется общежитие и столовая. Справляться: ул. Волочаевская, 77, под'езд 10, кв. 153, в часы занятий.

ТРЕБУЮТСЯ для работы в аппарате: начальник сектора кадров, начальник сектора снабжения, ответисполнитель по снабжению и кассир-счетовод. Обращаться: г. Хабаровск, 1-й Дом Советов, цокольный этаж, ком. 12, тел. 7-41 788-2

ТРЕБУЕТСЯ бухгалтер материальной группы. Обращаться в часы занятий: ул. Шевченко, 1, отдел кадров. 763-3

Хабаровскому горпромторгу ТРЕБУЮТСЯ на постоянную работу: возчики, шорник, кузнец, слесари, столяры, плотники и сторожа. Обращаться: ул. Волочаевская, 109, отдел кадров. 768-3

Хабаровскому горпромторгу ТРЕБУЮТСЯ на постоянную работу: старший бухгалтер на самостоятельный баланс и счетовод-картотетчик, возчики и грузчики. Обращаться в отдел кадров—ул. Волочаевская, 109. 804-2

ХАБАРОВСКИЙ ИНСТИТУТ ИНЖЕНЕРОВ Ж. Д. ТРАНСПОРТА
продолжает прием студентов на вечернее отделение без отрыва от производства.
Вечернее отделение имеет факультеты: 1. Путейско-строительный, 2. Паровозный, 3. Эксплоатационный. 4. Механизации путевых и строительных работ.
Занятия на 1 курсе всех факультетов будут проводиться на ст. Хабаровск-II и в здании института (г. Хабаровск) с 19 ч. по 23 ч. пять раз в неделю.
Для поступления необходимо представить следующие документы: заявление с указанием факультета, автобиографию, свидетельство об окончании средней школы (или техникума), три фотокарточки, справку об отношении к воинской обязанности. Для граждан, не имеющих законченного среднего образования, открываются курсы подготовки в институт. Документы необходимо направлять по адресу: г. Хабаровск, ул. Некрасовская, 115, тел. 32-38. Дальневосточный—3-95. 779

1 октября 1942 года в г. Хабаровске (Волочаевская, 115) возобновляются учебные занятия годичной торгово-кооперативной школы Хабаровского облпотребсоюза.
Набор производится по командировкам райпотребсоюзов на отделения: бухгалтерское и торговое (при наличии практического стажа работы в торговых организациях).
Учащиеся обеспечиваются стипендией, общежитием и питанием. Обращаться в школу и райпотребсоюзы. 787-2

Хабаровский Государственный Мединститут извещает, что 14 сентября 1942 года, в 20 часов, в актовом зале института (ул. им. Карла Маркса, 34) на открытом заседании Ученого Совета.
СОСТОИТСЯ ЗАЩИТА ДИССЕРТАЦИИ
военврачом II ранга А. Б. Раппеем на тему: «К профилактике офтальмогонобленореи у новорожденных ривانолем». Официальные оппоненты: профессор А. Н. Круглов и профессор доктор мед. наук П. В. Смирнов.
С диссертацией можно ознакомиться в библиотеке института (ул. Карла Маркса, 34).

Закупочно-перевалочной базе «Главсевероторга» (Хабаровск-2, кривая ветка мелькомбината) ТРЕБУЮТСЯ на постоянную работу: главный бухгалтер, техник-строитель или опытный десятник, бухгалтер-кассир и разнорабочие на временную работу. Жилплощадью обеспечиваем. Имеется столовая. 789-3

Главамуррыбпрому на периферию **ТРЕБУЮТСЯ:** экономисты-плановики, ст. бухгалтеры и бухгалтеры. Обращаться: здание центрального Универмага, 3-й этаж. 790-3

ТРЕБУЕТСЯ опытный механик по ремонту и эксплоатации тракторов, а также печник и чернорабочие на временную работу. Обращаться: ул. им. Дзержинского, 45, машинодорожная станция. 791-3

ТРЕБУЮТСЯ: техники-смотрители зданий, бухгалтер-экономист, счетовод, кассир-инкассатор, счетовод-кассир, делопроизводитель. Квартирой обеспечиваем. Оправляться: ул. Комсомольская, 2.

Хабаровская Североторгбаза (б. «Сахалинторг») ПРЕДУПРЕЖДАЕТ все предприятия и организации, что всякие официальные документы (письма, требования, обязательства и др.) от имени Североторгбазы действительны только при наличии первой подписи директора базы. Директор Хабаровской закупочно-перевалочной базы «Главсевероторга». 803-1

Дальневосточному геологическому управлению для работы в г. Хабаровске **ТРЕБУЮТСЯ:** секретарь-машинистка, машинистки, нач. отдела кадров, старший бухгалтер, бухгалтеры, счетоводы, шоферы, автослесари, грузчики, плотники, печники и маляры. Обращаться: отдел кадров управления, Краснофлотская ул., дом № 21. 802-3

Крайпищеснабу ТРЕБУЮТСЯ: ст. бухгалтер ревизор, ст. бухгалтер, картотетчик, плановик-экономист, специалист по лесоразработкам, бондари, рабочие, сменные сторожа, шоферы. Обращаться: ул. Садовая, 18, тел. 30-23. 796-3

Противочумной лаборатории Водздрава ТРЕБУЮТСЯ санитарки. Обращаться: ул. им. Карла Маркса, 6, ком. 40. 795-2

ТРЕБУЮТСЯ торгово-закупочной конторе «Главхлеб» кассир-счетовод, бухгалтер, шоферы, рабочие на лесозаготовки, грузчики. Общежитием и столовой обеспечиваем. Обращаться: ул. им. Карла Маркса, 27, в часы занятий. 776-2

Подсобному хозяйству курорта Кульдур ТРЕБУЮТСЯ на постоянную работу ветеринарный фельдшер и старший бухгалтер. Справиться: станция Известковая, курорт Кульдур. 775

Хабаровский спиртзавод № 1 ОТПУСКАЕТ барду и мякину в неограниченном количестве.

Дальневосточной конторе «Техлессемкультура» ТРЕБУЮТСЯ: зав. производством, бухгалтер, шофер, а также сборщики дикоросов, которые обеспечиваются питанием и промтоварами. Обращаться: ул. им. Ленина, 48. 778

Для работы в совхозах Зерноживтреста ТРЕБУЮТСЯ: плотники, столяры, каменщики, штукатуры, бондари, шоферы, слесари, токари, пилорамщики, десятники, заместители главных бухгалтеров и бухгалтеры. Обращаться по адресу: пристройка 1 Дома Советов, 6-й этаж, ком., 15. 770-2

Адрес редакции: Хабаровск, ул. им. Калинина, 66. Телефоны: зам. редактора АТС—23-89, ответственный секретарь—16-10 и АТС—24-97, секретариат—9-85. Отделы: партийной жизни—30-71, промышленно-транспортный—11-20, сельскохозяйственный—30-66, писем трудящихся—3-70, технический секретарь (дежурство круглосуточное)—24-39.

ВЛ3838 Типография «Тихоокеанская звезда» Адрес типографии: г. Хабаровск, Комсомольская, 42, телефон 17-56. Заказ № 206. Тираж 93500.