ПРОЛЕТАРИИ ВСЕХ СТРАН, СОЕДИНЯЙТЕСЬ!

ТИХООКЕАНСКАЯ ЗВЕЗДА

№ 58 (5045)
ВТОРНИК
10
МАРТА
1942 г.

ОРГАН ХАБАРОВСКОГО КРАЙКОМА ВКП(б) И КРАЕВОГО СОВЕТА ДЕПУТАТОВ ТРУДЯЩИХСЯ

Цена 15 коп.

Советские войска все больше и больше сжимают кольцо вокруг 16 немецкой армии. На одном из участков противник силою до 2 батальонов предпринял контратаку. Однако наши пехотинцы и лыжный батальон успешно отбросили немцев. Противник отступил, оставив на поле боя до 550 солдат и офицеров. Развивая наступление, наши бойцы заняли 3 населенных пункта.

САНИТАРНОЕ ОБСЛУЖИВАНИЕ НАСЕЛЕНИЯ

НЕТ И НЕ МОЖЕТ БЫТЬ сейчас такого уголка в нашей жизни, такого участка в нашем государственном строительстве, где работа не была бы в той или иной степени связана с обороной страны.

В гигантской борьбе, которую советский народ ведет против немецко-фашистских оккупантов, вместе с фронтовиками, с оружием в руках защищающими честь и независимость родины, вместе с рабочими, производящими вооружение и боеприпасы для Красной Армии, участвуют все работники, обслуживающие бытовые нужды трудящихся. Война не снижает, а, наоборот, резко повышает ответственность местных учреждений и организаций, которым поручена забота об удовлетворении насущных потребностей населения.

В большой мере относится это и к работникам здравоохранения, обязанным сейчас больше, чем когда бы то ни было, подымать санитарную культуру городов и сел. Гитлеровские орды оставили нам тяжелое наследство в тех районах, откуда их выбросила Красная Армия. Фашисты сожгли десятки тысяч домов, разрушили больницы, бани, водопровод, канализацию. Гитлеровская армия—разносчик заразы. В немецкой армии свирепствуют заболевания, в том числе сыпной тиф.

Годами накопленный советским здравоохранением опыт позволяет предохранить наши города и села от эпидемий. Партия и правительство отпускают огромные средства на восстановление культурно-бытовых учреждений в освобожденных районах. Туда выезжают врачи, там восстанавливаются больницы и аптеки, снабжаемые медикаментами и оборудованием. Во многих районах уже работают врачебные отряды, проверяющие санитарно-эпидемическое состояние городов и сел. Опираясь на помощь населения, а также на братскую помощь других районов, не испытавших гнета гитлеровских разбойников, медицинские работники могут и должны восстановить в этих пунктах то санитарное благополучие, в котором они находились до прихода оккупантов.

Борьба за санитарную культуру должна вестись не только в освобождаемых районах и в прифронтовой полосе. Условия войны потребовали эвакуации миллионов граждан в новые места, где в короткий срок им, разумеется, не могли быть еще полностью созданы те жилищно-бытовые условия, которые у них были в районах постоянного жительства. В жилых домах и общежитиях до поры до времени неизбежна некоторая скученность, требующая особенно твердого выполнения санитарного режима.

Сюда-то и должно быть привлечено внимание органов здравоохранения. Санитарный врач обязан следить за чистотой в домах и общежитиях, в банях и прачечных, в столовых и магазинах, на вокзалах и в вагонах железных дорог. От его глаза не может ускользнуть ни одна мелочь, касается ли она мест общего пользования или комнат отдельных жильцов. Органы здравоохранения, санитарные врачи должны решительно бороться за чистоту, за соблюдение санитарно-гигиенических правил. Если заведующий баней или управляющий домом злостно нарушает правила санитарной профилактики—к суровой ответственности его!

Беспомощен и шляповат тот руководитель местной партийной организации, который мирится с грязью под пресловутым предлогом, что сейчас-де возникли трудности военного времени. Чтобы уборные находились в образцовой чистоте,—неужели для этого нужны специальные капиталовложения? Чтобы в общежитиях не заводились клопы, не валялся мусор, регулярно проветривался воздух,—неужели так трудно устранить эти непорядки? Мала пропускная способность бань, соорудите простые душевые установки, расширьте помещения за счет рационального использования площади, введите круглосуточную работу бань. Нехватает мыла? Организуйте его производство на месте. Сумели же десятки артелей и предприятий местной промышленности Саратовской, Горьковской и других областей наладить производство мыла из отходов маслобойных, мыловаренных и нефтеперегонных заводов.

Тот, кто ссылается на трудности военного времени, ничего не делая для их преодоления, тот расписывается в непонимании ответственных задач, выдвинутых войной перед каждым руководителем. Тамбовский областной здравотдел, работая в сложных прифронтовых условиях, сумел хорошо наладить работу госпиталей и в то же время правильно организовать медико-санитарное обслуживание местного и эвакуированного населения. А вот в тыловом городе Казани, где, кстати, находится ряд управлений Наркомздрава СССР и Наркомздрав РСФСР, уровень санитарной работы непомерно низок. В ряде медицинских учреждений плохо поставлена борьба с инфекционными заболеваниями. В городе грязно, канализация и вывозка нечистот в безобразном состоянии. Даже в здании, где размещены Наркоматы здравоохранения, места общего пользования—это какие-то грязные свалки.

Санитарное дело есть оборонное дело. Оно тесно связано с охраной здоровья советского народа. От качества санитарного обслуживания населения зависит отправка здорового пополнения на фронт. От качества санитарного обслуживания населения зависит бесперебойная работа предприятий, изготовляющих продукцию для нужд фронта.

Об этом должны всегда помнить местные партийные, советские, профсоюзные организации, особенно сейчас, когда приближается весенний период. Нельзя сказать, что все обкомы и горкомы партии до сих пор вникали в работу здравотделов. Это—серьезное упущение. Органы Наркомздрава на местах нуждаются в основательной критике и в серьезной помощи партийных организаций.

Работники военно-санитарных и лечебных учреждений Красной Армии и Наркомздрава СССР отдают все свои силы, все свое умение тому ответственнейшему делу, которое им поручила родина. Большая группа этих медицинских работников награждена орденами и медалями за образцовую и самоотверженную работу по эвакуации и лечению бойцов и командиров, раненных в боях с немецкими захватчиками. С такой же самоотверженностью должны выполнять свой долг врачи, фельдшера, медицинские сестры, отвечающие за санитарную культуру наших городов и сел.

В борьбе за лучшее санитарное обслуживание тыла органы здравоохранения всегда могут рассчитывать на активное содействие советской общественности. Кликните клич, товарищи медицинские работники, и вам на помощь придут санитарные звенья, созданные при предприятиях, в учреждениях и домах, придут на помощь санитарные посты, санитарные дружины, многотысячный актив, представляющий серьезную силу. Будьте непримиримы к малейшему нарушению санитарного режима! Предупреждайте всякую возможность вспышки эпидемий! Боритесь за образцовое санитарное состояние тыла! Охраняйте здоровье советских людей, чтобы они, полные сил и энергии, могли самоотверженно участвовать в великой борьбе за очищение нашей земли от немецко-фашистских оккупантов.

(Передовая «Правды» за 6 марта).

ДЕЙСТВУЮЩАЯ АРМИЯ (Южный фронт). На снимке: командир Н-ской Гвардейской стрелковой дивизии Герой Советского Союза генерал-майор Шепетов (слева) и комиссар дивизии полковой комиссар Сабадашевский на наблюдательном пункте.

Фото М. Альперта. (Фотохроника ТАСС).

Международный коммунистический женский день

ТОРЖЕСТВЕННОЕ ЗАСЕДАНИЕ В МОСКВЕ

8 марта в концертном зале им. Чайковского состоялось торжественное заседание партийных, советских и общественных организаций Москвы, посвященное Международному коммунистическому женскому дню. К началу заседания зал заполнили бойцы трудового фронта—стахановки военного времени, строители оборонительных сооружений, женщины-врачи, санитарки, деятели науки, культуры и искусства. Вместе с ними пришли отметить день 8 марта стахановцы заводов и фабрик Москвы, представители интеллигенции, командиры и политработники Красной Армии.

За столом президиума товарищи А. С. Щербаков, С. М. Буденный, Р. С. Землячка, К. И. Николаева, Г. М. Попов, О. П. Мишакова, Б. Н. Черноусов, Е. В. Виноградова, О. Лепешинская, Т. В. Федорова, З. П. Троицкая и другие.

Секретарь МГК ВКП(б) тов. Г. М. Попов открывает торжественное заседание. Бурными аплодисментами встречают присутствующие предложение избрать в почетный президиум заседания Политбюро ЦК ВКП(б). Когда называется имя товарища Сталина, весь зал встает, раздаются бурные овации и приветственные возгласы в честь великого вождя Красной Армии и советского народа.

С докладом о Международном коммунистическом женском дне выступила секретарь ВЦСПС тов. К. И. Николаева.

— В нынешнем году,—говорит тов. Николаева, — Международный женский день мы проводим в обстановке великой отечественной войны с немецко-фашистскими захватчиками.

— В эти дни,—говорит тов. Николаева,—с огромной силой проявились способности, выдержка и таланты советской женщины, которая прошла замечательный путь борьбы за народное дело, которая вместе со всем народом создавала социалистический строй, где женщина пользуется всеми правами, любовью и уважением. И сейчас наши женщины, охваченные огромной любовью к родине, отдают все свои силы, все свои способности на помощь фронту, на помощь Красной Армии.

Советская женщина не позволит грязному немецкому сапогу растоптать нашу счастливую жизнь. Она борется и будет бороться до полной победы!

Докладчик говорит о самоотверженном труде женщин на предприятиях и в колхозах, подробно освещает героическую работу и борьбу партизан и партизанок, показывающих замечательное бесстрашие и пламенный патриотизм.

Тов. Николаева говорит далее о женщинах-строителях оборонительных сооружений вокруг Москвы, о колхозницах, которым, как решающей силе в деревне, предстоит большая работа на весеннем севе.

— В день 8 марта мы призываем советских женщин удвоить энергию на производстве. Железнодорожниц мы призываем скорее продвигать поезда к фронту, колхозниц—лучше провести весенний сев. Все женщины нашей страны должны взяться за изучение военных специальностей, окружить еще большей заботой Красную Армию, еще активнее, еще самоотверженнее бороться до окончательной победы над немецко-фашистскими оккупантами.

С огромным подъемом торжественное заседание принимает приветствие товарищу Сталину.

В заключение состоялся большой концерт, в котором приняли участие лучшие артистические силы столицы.

(ТАСС).

Торжественное заседание в Хабаровске

8 марта в клубе УНКВД состоялось торжественное заседание Хабаровского горкома ВКП(б) и городского Совета совместно с общественными организациями города Хабаровска, посвященное Международному коммунистическому женскому дню. Просторный зал клуба заполнили женщины-стахановцы заводов и фабрик, представители советской интеллигенции.

Торжественное заседание открыла секретарь Хабаровского горкома ВКП(б) тов. Ермолаева.

В президиуме заседания—секретарь краевого комитета ВКП(б) тов. Борков, председатель исполкома краевого Совета депутатов трудящихся тов. Истомин, начальник Управления НКВД по Хабаровскому краю тов. Гоглидзе, депутат краевого Совета—учительница-орденоносец тов. Чайковская, секретарь крайкома ВКП(б) тов. Кассифо, секретарь горкома ВКП(б) тов. Демкин, начальник цеха завода имени Молотова—орденоносец тов. Коломойцева, стахановка швейной фабрики тов. Валунина, машинист паровозного депо Хабаровск-2 тов. Маткова и другие.

Громкими и долго не смолкающими аплодисментами встретили собравшиеся предложение избрать в почетный президиум великого вождя народов товарища Сталина и его боевых соратников—членов Политбюро ЦК ВКП(б).

С большим вниманием собравшиеся прослушали доклад заведующего отделом пропаганды и агитации Хабаровского горкома ВКП(б) тов. Кульневич о Международном коммунистическом женском дне.

С исключительным подъемом торжественное заседание приняло приветствие товарищу Сталину.

ВОСКРЕСНИК В ДЕНЬ 8 МАРТА

МУРАВЬЕВКА, 9 марта. **(По телеграфу).** Работницы и служащие Корфовской МТС (Тамбовский район) и колхозницы сельхозартели имени Ильича в день 8 марта провели воскресник. Женщины сортировали семена, подвозили корм для скота, заготовляли навоз, выполняли многие другие работы по подготовке к весеннему севу.

Бригада тов. Софроновой в этот день отсортировала 200 центнеров семян пшеницы. Отлично работали в этой бригаде тт. Кирюшина, Савина, Федотова, Волобуева и другие. Большая работа проделана по очистке скотных дворов и подготовке навоза для парниковых рам.

Все заработанные на воскреснике средства женщины единодушно решили перечислить в фонд обороны страны.

От Советского Информбюро

ВЕЧЕРНЕЕ СООБЩЕНИЕ 7 МАРТА

В течение 7 марта наши войска вели наступательные бои против немецко-фашистских войск. В результате ожесточенных боев, в ходе которых противник понес тяжелые потери, наши части на отдельных участках фронта продвинулись вперед и заняли несколько населенных пунктов.

За 6 марта уничтожено 35 немецких самолетов. Наши потери—7 самолетов.

За 7 марта под Москвой сбито 3 немецких самолета.

★

За 6 марта частями нашей авиации уничтожено и повреждено 4 немецких танка, 210 автомашин с войсками и грузами, 125 повозок с боеприпасами, 4 автоцистерны с горючим, 7 орудий, 11 зенитно-пулеметных точек, 42 миномета, разрушено 14 железнодорожных вагонов, рассеяно и частью уничтожено 100 всадников и до 3 батальонов пехоты противника.

★

На одном из участков Южного фронта немецкие части предприняли контратаку против наших войск, накануне занявших два важных населенных пункта. Подпустив немецкие танки и следовавшую за ними пехоту на близкое расстояние, советские артиллеристы и пулеметчики открыли огонь. Противник отступил, оставив на поле боя 2 подбитых танка и около 200 трупов солдат и офицеров. Захвачено много винтовок, пулеметов и другое вооружение немецких оккупантов.

★

Красноармейцы-пулеметчики под командованием политрука С. Р. Хаба (Западный фронт) отбили атаку крупной вражеской части. На поле боя осталось до 150 трупов солдат и офицеров противника.

★

Отряд смоленских партизан под командованием тов. К. успешно уничтожает живую силу противника и его боевую технику. Со времени организации отряда партизаны уничтожили 1074 немецко-фашистских захватчиков. Захвачены трофеи и в числе их: 18 ручных и 16 станковых пулеметов, 148 винтовок, 26 автоматов, 330 ручных гранат, 5 минометов, 23.000 патронов, одно орудие, 58 повозок и 7 автомашин с грузом, 71 лошадь. Отряд партизан уничтожил большое количество вражеских автомашин и взорвал несколько мостов и складов.

★

Сдавшийся в плен солдат 10 роты 436 полка 132 немецкой дивизии Пауль Порумбак рассказал: «В декабре прошлого года я в составе маршевого батальона прибыл на фронт под Севастополь. Везли нас через Румынию. В Николаеве я видел расклеенные на улицах списки расстрелянных русских и среди них были врачи, инженеры, рабочие и служащие. Солдаты мне рассказывали, что гестапо и жандармерия расстреляли в Николаеве много женщин и детей. Наш маршевый батальон пополнил 132 немецкую дивизию, которая понесла очень большие потери под Севастополем. Один батальон нашего полка был полностью уничтожен и перестал существовать. В оставшихся батальонах в ротах в среднем насчитывалось по 30 человек. В Германии народ терпит невыносимые страдания и лишения. Моя бедная мать осталась совсем босая и не может купить хотя бы старых ботинок. Все это породило во мне желание любой ценой избавиться от ужасов войны. В Карасубазаре я умышленно отстал от своей части и целый месяц добирался до Севастополя. 12 февраля ночью я с оружием перешел фронт и сдался красноармейцам одного минометного расчета. По Крыму шатается очень много немецких и румынских солдат, которые, якобы, разыскивают свои подразделения. На самом деле это солдаты, не желающие больше воевать».

★

У убитого немецкого солдата Эриха Ульке найдено письмо, адресованное Эрне Шоблик. В нем сообщается: «Русские самолеты не дают нам никакого покоя, по всему фронту стоит жуткий грохот. Повсеместно русские пытаются прорвать фронт, что им и удается. Везде нам приходится оплакивать жертвы. Особенно скверно раненым. В большинстве случаев им не оказывают никакой помощи».

★

На меховом комбинате в гор. Казани свыше 100 советских патриоток систематически выполняют за смену по две-три трудовых нормы. Среди них—стахановки Бикмуллина, Сайфутдинова, Хасанова, Сафина, Жуланова, Нигманулина и многие другие. Коллектив комбината, борясь за досрочное выполнение фронтовых заказов, намного увеличил выпуск продукции.

УТРЕННЕЕ СООБЩЕНИЕ 8 МАРТА

В течение ночи на 8 марта на ряде участков фронта советские войска вели наступательные бои против немецко-фашистских войск.

★

В течение двух дней немецкие части, прибывшие из глубокого тыла, пытались вернуть обратно занятый советскими войсками населенный пункт С. (Западный фронт). Отчаянные контратаки противника закончились для него неудачей. Меткий артиллерийский и пулеметный огонь вынуждал немцев откатываться назад, оставляя на поле боя сотни трупов. На третий день утром наши бойцы неожиданно для врага перешли в наступление, стремительным ударом отбросили немцев, заняли два населенных пункта и захватили 3 немецких танка, 9 орудий, 13 пулеметов и 26 автомашин с боеприпасами. Противник потерял убитыми свыше 650 солдат и офицеров.

★

Наше подразделение под командованием тов. Коваль (Юго-Западный фронт) совершило внезапный налет на село К., где расположилась немецкая пехота. Гитлеровцы, беспорядочно отстреливаясь, отступили, оставив на месте боя 60 трупов, 3 орудия, 16 пулеметов, 6.000 патронов и другое имущество. Захвачено 14 пленных.

★

Танковый экипаж старшего сержанта Кривохиже в ночном бою подбил 5 немецких танков, уничтожил орудие и рассеял взвод вражеской пехоты.

★

Артиллеристы-зенитчики подразделения старшего лейтенанта Гриняк (Калининский фронт) сбили два вражеских самолета. Четыре немецких летчика взяты в плен.

★

Несколько отрядов партизан Украины за четыре месяца боевых действий уничтожили 1674 вражеских солдат, 53 офицеров и взяли в плен 14 солдат и 7 офицеров. Советские патриоты взорвали свыше 30 грузовых автомашин и 40 подвод с боеприпасами и продовольствием, 14 цистерн с горючим, железнодорожный мост, динамитный склад, 2 немецких хлебопекарни и мельницу. Партизаны сожгли крупный продовольственный склад 9 немецкой дивизии. Среди захваченных отрядами трофеев—21 станковый пулемет, 2 ручных пулемета, 15 автомашин, 2 повозки со штабными документами, 2 миномета, пистолеты, много патронов и другое вооружение.

★

Пленный ефрейтор 108 немецкой дивизии поляк Франц Яблонка рассказал: «Поляки не хотят служить в немецкой армии и воевать против России. Из нашего взвода за последнее время дезертировало 8 поляков. В 3 роте 22-летний солдат-поляк, доведенный до отчаяния, покончил жизнь самоубийством. Другой солдат-поляк Востицкий, покушавшийся на самоубийство, был арестован. Несколько дней спустя военно-полевой суд приговорил его к смертной казни. Недавно в нашем подразделении был такой случай. Лейтенант Маршалек остановил солдата-поляка Франца Лашинского и начал его ругать за нарушение устава. Лашинский выслушал ругань и поток угроз, а потом схватил лейтенанта за шиворот и несколько раз ткнул его лицом в снег. Лашинского арестовали, продержали две недели, а потом выпустили до суда. Через несколько дней тот же лейтенант Маршалек собственноручно расстрелял Лашинского и еще 3 солдат-поляков: Алоиза Махула, Эдуарда Косада и Юзефа Пакули за отказ итти в бой».

★

Голод в Финляндии обостряется с каждым днем. Запасы хлеба в стране исчерпаны. Полицейские управления в городах Финляндии ежедневно регистрируют много случаев голодной смерти. Пытаясь предотвратить катастрофу, финское правительство реквизирует у крестьян семенное зерно, оставленное для весеннего сева. В связи с этим в ряде мест прошли волнения. В одной деревне, недалеко от города Хумпила, крестьяне убили трех шюцкоровцев, пытавшихся силой отобрать зерно. Сообщения о таких же кровавых стычках крестьян с полицией и шюцкоровцами поступают и из других районов Финляндии.

★

Забойщик Шерловогорского оловокомбината (Читинская область) т. Осипов выполнил на-днях свою сменную норму на 1820 процентов, а забойщик т. Чернышев—на 1353 процента.

ВЕЧЕРНЕЕ СООБЩЕНИЕ 8 МАРТА

В течение 8 марта наши войска на ряде участков фронта с боями продвигались вперед и заняли несколько населенных пунктов.

За 6 марта уничтожено не 35 немецких самолетов, как об этом сообщалось ранее, а 45 немецких самолетов.

За 7 марта уничтожено 29 немецких самолетов. Наши потери—6 самолетов.

За 8 марта под Москвой сбито 2 немецких самолета.

★

В течение 7 марта частями нашей авиации уничтожено и повреждено 5 немецких танков, 375 автомашин с войсками и грузами, 100 повозок с боеприпасами, автоцистерна с горючим, 25 орудий, 6 зенитно-пулеметных точек, 29 минометов, взорван склад с боеприпасами, рассеяно и частью уничтожено 60 всадников и до 3 рот пехоты противника.

★

Части, где командиром тов. Юшкевич (Калининский фронт), выбили противника из 9 населенных пунктов и продолжают продвигаться вперед. В числе захваченных у врага трофеев: 4 орудия, 18 пулеметов, 9 автоматов, 21 винтовка, более 30.000 патронов, 2 миномета, 30 лошадей. Гитлеровцы потеряли убитыми и ранеными сотни солдат и офицеров. Взяты пленные. На этом же участке фронта сержант Игнаткин метким орудийным выстрелом сбил самолет противника «Ю-88». Три летчика взяты в плен.

Окончание на второй странице.

В Народном Комиссариате Обороны

О ПРЕОБРАЗОВАНИИ 4, 65, 174 ШТУРМОВЫХ, 6, 7, 120, 69, 44, 55 ИСТРЕБИТЕЛЬНЫХ, 43, 33, 5 БОМБАРДИРОВОЧНЫХ АВИАЦИОННЫХ ПОЛКОВ В ГВАРДЕЙСКИЕ ПОЛКИ

В боях за советскую родину против немецких захватчиков 4, 65, 174 штурмовые, 6, 7, 120, 69, 44, 55 истребительные, 43, 33, 5 бомбардировочные авиационные полки показали образцы мужества, отваги, дисциплины и организованности. Ведя непрерывные бои с немецкими захватчиками, эти авиационные полки нанесли огромные потери фашистским войскам и своими сокрушительными ударами уничтожали живую силу и технику противника, беспощадно громили немецких захватчиков.

За проявленную отвагу в боях за отечество с немецкими захватчиками, за стойкость, мужество, дисциплину и организованность, за героизм личного состава указанные полки преобразованы в Гвардейские, а именно:

1) 4 штурмовой авиационный полк—в 7 Гвардейский штурмовой авиационный полк—командир полка Герой Советского Союза подполковник **Гетьман С. Г.**

2) 5 бомбардировочный авиационный полк—в 8 Гвардейский бомбардировочный авиационный полк—командир полка подполковник **Кучерков Г. С.**

3) 69 истребительный авиационный полк—в 9 Гвардейский истребительный авиационный полк—командир полка майор **Шестаков Л. Л.**

4) 33 бомбардировочный авиационный полк—в 10 Гвардейский бомбардировочный авиационный полк—командир полка полковник **Пушкарев Ф. С.**

5) 44 истребительный авиационный полк—в 11 Гвардейский истребительный авиационный полк—командир полка подполковник **Благовещенский В. С.**

6) 120 истребительный авиационный полк—в 12 Гвардейский истребительный авиационный полк—командир полка подполковник **Писанко А. С.**

7) 43 бомбардировочный авиационный полк—в 13 Гвардейский бомбардировочный авиационный полк—командир полка майор **Чук И. Г.**

8) 7 истребительный авиационный полк—в 14 Гвардейский истребительный авиационный полк—командир полка подполковник **Галицин Г. М.**

9) 174 штурмовой авиационный полк—в 15 Гвардейский штурмовой авиационный полк—командир полка майор **Поляков С. Н.**

10) 55 истребительный авиационный полк—в 16 Гвардейский истребительный авиационный полк—командир полка майор **Иванов В. П.**

11) 65 штурмовой авиационный полк—в 17 Гвардейский штурмовой авиационный полк—командир полка подполковник **Белоусов В. И.**

12) 6 истребительный авиационный полк—в 18 Гвардейский истребительный авиационный полк—командир полка майор **Чертов С. И.**

Указанным полкам вручаются Гвардейские знамена.

От Советского Информбюро

ВЕЧЕРНЕЕ СООБЩЕНИЕ 8 МАРТА

Окончание.

Советские войска все больше и больше сжимают кольцо вокруг 16 немецкой армии. На одном из участков противник силою до 2 батальонов предпринял контратаку. Однако наши пехотинцы и лыжный батальон успешно отбросили немцев Противник отступил, оставив на поле боя до 550 солдат и офицеров. Развивая наступление, наши бойцы заняли 3 населенных пункта. Упорные бои идут на другом участке, где наши части уничтожают гарнизоны укрепленных пунктов врага. В бою за населенный пункт В. бойцы противотанковой батареи лейтенанта Кокаурова уничтожили 2 немецких противотанковых пушки, 2 станковых пулемета, разрушили 7 блиндажей и истребили 150 немецких солдат и офицеров.

★

Группа гвардейцев под руководством заместителя политрука тов. Максакова на трех танках ворвалась в сильно укрепленный немцами район. Наши бойцы смело атаковали изоты, забрасывая амбразуры гранатами, расстреляли свыше 70 гитлеровцев и разгромили огневые точки противника. Тов. Максаков был дважды ранен, однако не покинул поля боя.

★

Партизанский отряд под командованием тов. Ф., действующий на Украине, за время своих боевых операций истребил 772 немецко-фашистских захватчика, уничтожил 69 немецких автомашин, 24 мотоцикла, сжег 5 складов с боеприпасами и горючим, взорвал 5 железнодорожных мостов и пустил под откос 5 эшелонов с военными грузами. Партизаны захватили трофеи: 100 лошадей и 120 седел, 4 станковых и 16 ручных пулеметов, 150 винтовок, много патронов и другое военное имущество.

★

Пленный фельдфебель 11 роты 445 полка 134 немецкой пехотной дивизии Христиан Брюске рассказал: «При отступлении наша дивизия понесла очень большие потери. Наш противотанковый батальон имел 3 роты. В каждой роте было по 150 человек и по 12 пушек. Теперь в ротах осталось по 50 человек и 4—5 орудий. В 11 роте, в которой я служил, осталось не более 25 штыков. Настроение солдат очень подавленное. Все стали раздражительными, нервными. Солдаты озлоблены и выражают недовольство, что так долго тянется война».

★

Немецкий лейтенант Рудольф Шрайбер пишет своему отцу в город Фуле: «Мы не знаем ни одного спокойного вечера. У нас больше нет ни лошадей, ни машин. Русские напали на нас и нам едва удалось спастись бегством. Все пришлось бросить. Даже моя солдатская книжка и 186 марок, имевшиеся у меня, достались русским».

★

Граждане села Доброволье, Близнецовского района, Харьковской области, составили акт, в котором отмечают: «За время пребывания гитлеровских бандитов в нашем селе они разрушили школу, контору МТС, магазин сельпо, почту, детский дом, две конюшни, конторы двух колхозов. Немцы забрали 70 голов крупного рогатого скота, 30 овец, 80 свиней, большое количество кур и гусей. Фашистские изверги расстреляли жителя нашего села Товстогрея Андрея Федотовича, избили Девятку Т. С., Нечепуренко Ефросинью и ее 12-летнего сына, Горбач Л. З. и многих других стариков, женщин и детей».

★

Токарь бакинского вагонного участка тов. Пиявкин, вытачивая муфты и гайки, выполнил сменную норму на 1.050 процентов. Замечательный рекорд поставила на станции Баку-Товарная бригада тов. Яныкина, произведя подачу и налив очередного нефтемаршрута за 30 минут вместо 4 часов 16 минут по норме.

УТРЕННЕЕ СООБЩЕНИЕ 9 МАРТА

В течение ночи на 9 марта на ряде участков фронта советские войска вели наступательные бои против немецко-фашистских войск.

★

Наши части, действующие на отдельных участках Ленинградского фронта, за три дня боев уничтожили до 2.500 вражеских солдат и офицеров Артиллерия и разведывательные группы разрушили 6 немецких изотов, свыше 20 блиндажей и землянок.

★

Отражая контратаку вражеской части, поддержанной танками, красноармеец-наводчик Петр Ошурков выкатил орудие на открытую позицию и прямой наводкой начал расстреливать танки противника В этом бою меткий наводчик поджег 2 немецких танка.

★

На огневую позицию орудия сержанта Лопаева налетели вражеские бомбардировщики От зажигательной бомбы загорелись ящики со снарядами Рискуя жизнью, сержант Лопаев бросился к ящикам и потушил огонь, предотвратив взрыв боеприпасов.

★

С большим успехом действует в тылу у немецких оккупантов отряд смоленских партизан под командованием тов Г. Партизаны сожгли 2 немецких склада с боеприпасами и один склад с оружием, уничтожили около 100 гитлеровцев, захватили 140 винтовок, 5 ручных пулеметов, несколько ящиков гранат и много патронов.

★

У немецкого солдата Германа Пивенера найдено неотправленное письмо к брату. Герман сообщает: «Наша рота полностью уничтожена Из 27 унтер-офицеров 25 убито, а двое ранено».

★

Пленный солдат 11 румынского батальона горных стрелков Пырву Димитру рассказал: «Меня мобилизовали в румынскую армию 11 января. В этот день в воинском присутствии был настоящий базар. Богатых за взятки освобождали от военной службы или зачисляли в тыловые части Белых признавали годными, несмотря ни на какие болезни или физические недостатки Я больной человек и не имею никакого понятия ни о телефоне, ни о лыжах, но комиссия меня зачислила телефонистом-лыжником. На Советско-Германский фронт я попал в конце января Нас сразу же погнали в бой Три раза наша рота пыталась атаковать кирпичный завод, в котором засели русские пулеметчики Встреченные убийственным огнем, мы каждый раз откатывались, оставляя много убитых и раненых. Тогда нам в помощь прислали роту немецких саперов, но и они ничего не могли сделать. Когда же русские предприняли наступление, саперы забрались в дома и стали отстреливаться, а затем под натиском русских удрали Немецкие офицеры приказали нам тоже отступать, но мы отказались Тогда один немецкий офицер бросил гранату в дом, где находилась группа румынских солдат Осколками были ранены 3 человека, в том числе сержант Балтяну Несмотря на угрозы немцев и их подлые действия наша группа в количестве 11 человек не двинулась с места Мы дождались прихода русских и добровольно сдались в плен».

★

У немецкого ефрейтора Карла Арнольда найдено письмо от жены из Штейнберга Вот что она ему пишет: «Слышал ли ты, что все должны сдавать все теплые вещи, какие только у них имеются Пока ты вернешься, у тебя все заберут. Кто не сдает добровольно—принуждается к этому силой».

★

Мастер Борисоглебской машинно-тракторной мастерской С. Т. Самохин овладел токарным, фрезерным, болторезным, расточным и шлифовальным станками, научился выполнять кузнечные работы Тов Самохин на любом из этих станков перевыполняет нормы Он внес десятки рационализаторских предложений. Последнее его усовершенствование дало возможность в два раза ускорить нарезку зубцов шестерни.

Заявление немецкого военного летчика, перелетевшего на сторону советских войск

Немецкий военный летчик лейтенант Герберт Баумгартнер—командир самолета «Хейнкель-111» 4 марта 1942 года в Крыму, в районе Ленинск, перелетел на нашу сторону и сдался в плен.

При допросе Баумгартнер сообщил, что не хочет участвовать в войне против СССР и поэтому решил добровольно сдаться в плен Немецкий военный летчик изъявил желание в письменной форме сделать следующее заявление:

«Я, лейтенант Герберт Баумгартнер, командир самолета «Хейнкель-111» 27 эскадрильи 4 корпуса 4 воздушного флота, вылетел 4 марта по маршруту Кировоград—Запорожье. Я попросил разрешения у своего начальника—обер-лейтенанта Кляйн—лететь через Сарабуз с тренировочной целью Такой маршрут я избрал, чтобы перелететь на сторону Красной Армии.

Я убедился, что война против Советской России спровоцирована Гитлером, что Советский Союз никаких злых намерений против Германии ни имел. Это начинают сознавать многие немецкие солдаты. В несправедливой, грабительской войне против русского народа участвовать не желаю и поэтому я решил при первом удобном случае перелететь к русским, что я и сделал.

Мой самолет, с которым я перелетел, находится в полной исправности. Только при посадке сломались винты. Посадку я совершил в открытом поле и повредил себе правую руку. Поэтому свое заявление о том, что кончаю проклятую несправедливую войну, пишу левой рукой.

До войны работал на машиностроительном заводе Обергаммера в Инсбруке, где больше половины рабочих ненавидели фашистов и сочувствовали Советскому Союзу

Мое решение перелететь на сторону русских является также результатом того влияния, которое оказали в свое время на меня товарищи по заводу, с любовью отзывавшиеся о Советском Союзе, где у власти стоят рабочие и крестьяне.

Я должен сказать, что я был принят очень тепло и радушно. Гитлеровские басни о том, что русские плохо обращаются с пленными, оказались, как и следовало ожидать, сплошной ложью.

Я призываю своих товарищей летчиков лейтенантов Кренса, Лессмайера, старших лейтенантов Вагнера, Ломана, Ляйна и всех немецких летчиков покончить с преступной войной Гитлера против Советского Союза и последовать моему примеру.

Лейтенант Герберт Баумгартнер—командир самолета «Хейнкель-111» 27 эскадрильи 4 корпуса 4 воздушного флота».

Английское правительство издало ноты тов. В. М. Молотова о немецко-фашистских зверствах

ЛОНДОН, 6 марта. (ТАСС). Как передает английское министерство информации, Английское правительство издало отдельной брошюрой ноты о немецко-фашистских зверствах, направленные Народным Комиссаром Иностранных Дел В. М. Молотовым правительствам всех стран, с которыми Советский Союз поддерживает дипломатические отношения В брошюре опубликованы ноты В. М. Молотова от 26 ноября 1941 года «О возмутительных зверствах германских властей в отношении советских военнопленных» и нота В М Молотова от 7 января 1942 года «О повсеместных грабежах, разорении населения и чудовищных зверствах германских властей на захваченных ими советских территориях» В своем сообщении об издании этих нот Английским правительством английское министерство информации указывает, что чинимые немецко-фашистскими захватчиками над мирным советским населением зверства и преступления «рассказаны простым и откровенным языком на основе неопровержимых фактов». «Безграничный гнев русского народа легко понять», говорится в сообщении министерства информации, которое указывает далее, что «Советское правительство возлагает всю ответственность за эти преступления на правительство гитлеровской Германии»

РЕЗУЛЬТАТЫ БОМБАРДИРОВКИ ЗАВОДА РЕНО

ЛОНДОН, 7 марта. (ТАСС). Агентство Рейтер передает, что английские разведывательные самолеты сделали ряд фотоснимков разрушений, причиненных бомбардировкой завода Рено вблизи Парижа. Многие цехи завода разрушены, и совершенно очевидно, что нанесенный ущерб в значительной степени отразится на производстве оружия для Германии. Два наиболее важных объекта—силовая станция и танкосборочный цех сильно повреждены. Много танков разбито Многие цехи сгорели.

ПРИБЫТИЕ В ВЕЛИКОБРИТАНИЮ НОВОГО КОНТИНГЕНТА АМЕРИКАНСКИХ ВОЙСК

ЛОНДОН, 6 марта. (ТАСС). Как передает агентство Рейтер, значительные отряды американских войск высадились в одном из портов Северной Ирландии Они были встречены главнокомандующим американскими войсками и членами его штаба, представителями английского военного министерства, начальником имперского генерального штаба и представителями официальных учреждений Олстера (Северной Ирландии).

ЛОНДОН, 6 марта. (ТАСС). Агентство Рейтер передает, что 4 марта в Лондон прибыл новый контингент американских войск.

Военные действия в Ливии

ЛОНДОН, 7 марта. (ТАСС). Командование английских сил на Ближнем Востоке в сегодняшнем коммюнике передает, что на ливийском фронте отмечается лишь активность патрулей Колонна свободных французов после ожесточенной схватки овладела позициями противника в Феззане. Плохая погода ограничила действия авиации.

РИОМСКИЙ ПРОЦЕСС

ЖЕНЕВА, 7 марта. (ТАСС). Вчера состоялось закрытое заседание риомского суда. В зал суда не были допущены не только публика и представители печати, но даже официальные стенографисты. Здание суда охранялось усиленными патрулями На заседании рассматривались условия, в которых протекало совещание от 23 августа 1939 года, на котором участвовали члены правительства и военные руководители Франции На этом совещании рассматривался вопрос о позиции Франции в связи с германским нападением на Польшу.

Как сообщает агентство Гавас-Офа, Даладье на закрытом заседании суда будет предъявлено обвинение в том, что он, зная о военной неподготовленности Франции, не заявил об этом открыто и не предостерег не таким путем против вступления в войну Иными словами, Даладье обвиняется в том, что он в 1939 г. помешал капитуляции Франции «На этом заседании суда,—говорится в сообщении Гавас-Офи,—могут быть заданы такие вопросы, которые, возможно, приведут к серьезным разоблачениям». Боясь этих разоблачений, риомские судьи предпочли провести судебное разбирательство при закрытых дверях.

Из зала суда обвиняемые были перевезены в тюрьму Буррассоль, где они останутся до следующего заседания, которое состоится 10 марта.

СТОКГОЛЬМ, 7 марта (ТАСС) Берлинский корреспондент газеты «Стокгольмс тиднинген» пишет, что в Берлине заметно сильное раздражение в связи с тем, что риомский процесс, вопреки воле его организаторов, развивается не по намеченному ранее пути. Германская критика риомского процесса становится все более резкой. Гитлеровская газета «Фелькишер беобахтер» в редакционной статье вновь обрушивается на риомских судей за то, что им не удалось удовлетворить пожелания Берлина и сделать центром процесса вопрос о виновности якобы Франции в возникновении войны. «Даладье,—негодует газета,—обвинялся не в том, что не принял предложений фюрера, а только в плохой подготовке к войне» Газета считает такой ход суда «странным» и угрожающе заявляет, что если суд «и в дальнейшем ограничится обсуждением второстепенных вопросов», то Германия будет это рассматривать как стремление «затушевать исторические факты».

ЗАРУБЕЖНАЯ ХРОНИКА

❁ Анатолийское агентство сообщает, что военный суд в Софии приговорил по обвинению в саботаже 9 почтовых служащих к расстрелу и 14—к тюремному заключению сроком на 12 лет каждого.

❁ После германской оккупации число рабочих, занятых в текстильной промышленности Бельгии, уменьшилось с 183 тыс. в 1938 году до 93 тыс. в 1941 году. Производство хлопчатобумажных тканей сократилось в 4 раза.

ЛАТЫШСКИЙ НАРОД УСЛЫШАЛ ГОЛОС СВОИХ ПРЕДСТАВИТЕЛЕЙ

СТОКГОЛЬМ, 7 марта. (ТАСС). По поступившим сюда сведениям, состоявшийся в Москве 1 марта митинг представителей латышского народа произвел в оккупированной гитлеровцами Латвийской ССР огромное впечатление. Несмотря на жесточайшие репрессии за слушание советского радио, обращение участников митинга к латышскому народу стало известно тысячам латышей. Оно передавалось из уст в уста и с быстротой молнии стало достоянием населения городов и сел Латвии. Призыв митинга—ускорять приближение дня освобождения Латвии от гитлеровских захватчиков активной деятельностью в тылу врага—воспринят в Латвии как боевой лозунг.

Широкий отклик на обращение представителей латышского народа вызвал смятение среди немецких оккупантов и горсточки предателей, связавших свою судьбу с судьбой фашистских насильников. Германская печать и находящееся в руках гитлеровцев рижское радио пытаются полемизировать с этим обращением и опорочить его ясные и близкие сердцам латышей лозунги. Однако потуги гитлеровцев приводят к обратным результатам, так как еще больше приковывают внимание населения к обращению московского митинга. Гитлеровцы усилили одновременно антисоветскую кампанию и распространением всяких идиотских антисоветских басен пытаются запугать население. Однако эти смехотворные басни, вроде того, что в Советской Латвии крестьяне, якобы, были лишены земли, вызывают всеобщие насмешки, ибо каждый латыш знает, как нелепа эта ложь, и видит, как гитлеровцы сгоняют латышских крестьян с земли, отбирают у них имущество, а их наделы передают германским переселенцам. По признанию газеты «Дейче цейтунг инд Остланд», в Риге участились акты саботажа. Латышские патриоты положили несколько германских военных зданий, направив ложными вызовами пожарные команды в другие места.

Война на Тихом океане

(Обзор телеграмм).

Наиболее активным участком военных действий в Юго-западной части Тихого океана за последние дни является остров Ява Непосредственная угроза важнейшим центрам Голландской Индии—островам Ява и Суматра создалась со времени занятия японскими войсками острова Сингапур (в середине февраля).

Операциям на острове Ява предшествовала высадка японского парашютного десанта на острове Суматра, действия которого были затем поддержаны морскими операциями, и высадка морского десанта на острове Бали, восточнее Явы

На Суматре японские войска высадились 14 февраля в районе города Палембанга, когда еще продолжались бои на острове Сингапур Развивая операции при поддержке флота, японские войска овладели городом Палембанг и прилегающими к нему районами. Палембанг является одним из крупнейших центров добычи нефти в Голландской Индии, поэтому захват его японцами явился не только подготовкой к операциям на Яве, но и имел большое экономическое значение.

В двадцатых числах февраля японское командование направило крупные морские силы с десантными частями на остров Бали Японский караван судов был атакован морскими и воздушными силами союзников, однако японцы все же высадились и сумели закрепиться на острове

На Яве находится столица Голландской Индии Батавия и главная военно-морская база Сурабайя Поэтому бои на Яве являются решающими для Голландской Индии. 27 февраля крупные японские морские силы подошли к северо-западному побережью Явы. Произошел ожесточенный бой с морскими и воздушными силами союзников Несмотря на значительные потери, японцы высадились в трех пунктах северного побережья Явы. Закрепившись на острове, японцы стали продвигаться в глубь его территории. Им удалось захватить ряд стратегических пунктов и город Батавию. Бои носят упорный и ожесточенный характер.

Войска Голландской Индии оказывают решительное сопротивление, какого японцы не встречали в Малайе. Но господство японской авиации в воздухе и численное превосходство японских войск дают им возможность, хотя и с большими потерями, постепенно продвигаться вперед.

В Бирме бои идут главным образом на южном участке фронта в районе нижнего течения реки Ситтанг. На протяжении нескольких дней английские войска удерживали позиции на западном берегу реки Однако на одном из участков фронта японцы все же форсировали реку и теперь бои идут в 15 километрах северо-восточнее важного железнодорожного узла Пегу. Это привело к прекращению движения по железной дороге и шоссе, по которым перебрасывались военные материалы из порта Рангун в Китай.

На Филиппинских островах американские войска продолжают удерживать свои позиции на Батаанском полуострове (остров Лусон), образующем северо-восточное побережье Манильского залива. Одновременно бои, носящие партизанский характер, идут в северной части острова Лусон и на острове Минданао. Активных наземных операций на Батаанском полуострове за последние дни не происходило. 4-го марта имеющиеся в распоряжении командующего американскими войсками на Батаанском полуострове самолеты атаковали японские суда в заливе Субик (севернее Батаанского полуострова), с которых японцы намеревались высадить новые десантные части В результате атаки было потоплено три крупных транспорта водоизмещением в 12, 10 и 8 тыс. тонн и несколько мелких судов. Значительная часть находившихся на судах войск погибла.

7 марта. (ТАСС).

БОИ НА ЯВЕ

ЛОНДОН, 7 марта. (ТАСС). Как передает агентство Рейтер, японские войска, обладающие пятикратным численным превосходством по сравнению с союзниками и фактически господствующие в воздухе, вечером 6 марта вели ожесточенную атаку против Бандунга, где помещается штаб-квартира союзных войск, обороняющих Яву. Столица Голландской Индии—Батавия захвачена японцами 5 марта.

Численность японских наземных сил на Яве составляет 100 тыс человек. Японцы захватили большую часть западной Явы; положение в восточной Яве—неясно. Японские части, вышедшие из Рембанга и преодолевшие горный массив, захватили Джокьякарту, расположенную в 20 милях от южного побережья. Таким образом, они фактически разрезали остров на две части и отрезали защитников морской базы Сурабайи от сил союзников, находящихся в Бандунге.

ЛОНДОН, 6 марта. (ТАСС). Как передает корреспондент агентства Рейтер из Бандунга, сегодня после ожесточенного сражения, продолжавшегося весь день, японцы захватили Буйтензорг Бои с японцами идут на всей территории Явы

Обстановка сложилась так, что главные бои будут происходить вокруг Бандунга, который, повидимому, станет основным театром военных действий в Голландской Индии.

НЬЮ-ИОРК, 6 марта (ТАСС). Как передает агентство Анета из Бандунга, японцы захватили почти всю западную часть Явы. Голландские войска отступили на новые позиции. Все важные сооружения в Батавии были уничтожены заблаговременно, и многие жители эвакуировались оттуда.

УНИЧТОЖЕНИЕ НЕФТЕПРОМЫСЛОВ В ГОЛЛАНДСКОЙ ИНДИИ

ЛОНДОН, 7 марта. (ТАСС). Как передает агентство Рейтер, директор нефтепромышленной компании «Ройял Дэтч Шелл» Кесслер заявил, что во всех нефтеносных районах Голландской Индии в связи с японской угрозой были уничтожены все нефтяные вышки, оборудование оловоплавильных заводов, нефтехранилища, мастерские, склады, магазины, клубы, жилые дома и даже бассейны для плавания. Стоимость уничтоженного оборудования и запасов нефти, по словам Кесслера, оценивается в 125 млн фунтов стерлингов. Кесслер считает, что японцы не сумеют восстановить нефтепромыслы.

Японо-китайская война

В южной части провинции Шанси 1 марта японские войска атаковали позиции китайцев в районе Фоучен Все атаки китайскими войсками отбиты. В западной части провинции Суйюань японские войска предприняли наступление на запад от Баотоу, которое в результате упорного сопротивления китайцев было приостановлено

7 марта. (ТАСС).

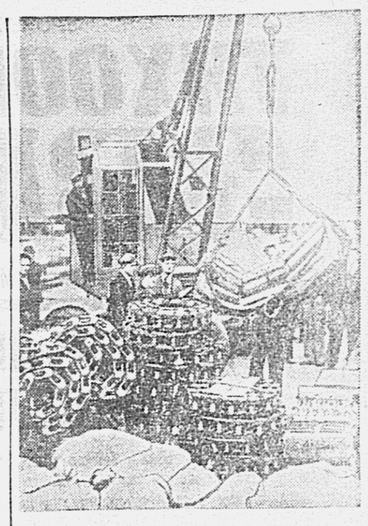

В одном из английских портов. На снимке: разгрузка прибывшего из Америки оборудования и военного снаряжения. На первом плане видны танковые гусеницы.

РУМЫНСКИЙ НАРОД НЕ ХОЧЕТ ВОЕВАТЬ ПРОТИВ СССР

ЛОНДОН, 7 марта (ТАСС). Стамбульский корреспондент газеты «Таймс», сообщает, что во всех слоях румынского народа выражают резкое недовольство раболепной политикой Антонеску, обещавшего в ущерб коренным национальным интересам Румынии предоставить Германии новые румынские дивизии. Перспектива новых огромных потерь на Советско-Германском фронте внушает румынам ужас Всеобщее недовольство и озлобление в стране усугубляются тем обстоятельством, что продовольственный кризис обостряется с каждым днем вследствие увеличения вывоза продуктов в Германию. В обмен на эти продукты немцы ничего не посылают в Румынию.

Корреспондент сообщает, что, по имеющимся сведениям, за время войны советский военно-морской флот и авиация нанесли румынскому торговому флоту такие потери, что Румыния по существу осталась без торгового флота.

ОТКРОВЕННЫЕ ПРИЗНАНИЯ ГИТЛЕРОВЦЕВ

ЖЕНЕВА, 7 марта. (ТАСС). По поступившим сюда сведениям, информационное бюро «Рейхснерштанда» (Германское сельскохозяйственное объединение) опубликовало сообщение о перспективах снабжения Германии сельскохозяйственными продуктами, в котором прямо заявляет, что население Германии не может и не должно рассчитывать на получение продовольствия из оккупированных районов СССР. В сообщении указывается, что наличные сельскохозяйственные ресурсы оккупированных территорий необходимы для снабжения армии.

КОММЮНИКЕ КИТАЙСКОГО ПРАВИТЕЛЬСТВА О ПРЕБЫВАНИИ ЧАН КАЙ-ШИ В ИНДИИ И БИРМЕ

ЧУНЦИН, 6 марта (ТАСС). В Чунцине опубликовано официальное коммюнике о поездке Чан Кай-ши в Бирму и Индию. В коммюнике говорится, что Чан Кай-ши вместе с сопровождавшими его лицами посетил Дели, Калькутту, северо-западный пограничный район, известный горный проход Хайбер и родину индийского поэта Рабиндраната Тагора. Чан Кай-ши встретился с вице-королем Индии Линлитгоу, Ганди, Неру и другими лидерами индийского национального конгресса, а также индийскими князьями. В результате переговоров, которые вел Чан Кай-ши, достигнуто удовлетворительное решение вопроса о координации действий военных сил Китая и Индии и о транспортировке военных материалов из Индии в Китай по новым дорогам. Чан Кай-ши обсудил также с индийскими лидерами важные военно-политические проблемы В конце февраля Чан Кай-ши с сопровождавшими его лицами возвратился в Куньмин, откуда 3 марта снова вылетел в Лашио для встречи с генералом Уэйвеллом и губернатором Бирмы Дорман Смиссом Чан Кай-ши обсудил с ними важные вопросы В Лашио Чан Кай-ши провел военную конференцию с командованием китайских экспедиционных войск в Бирме. 4 марта Чан Кай-ши возвратился в Куньмин и 5 прибыл в Чунцин.

ИЗВЕЩЕНИЕ

Сегодня в 20 часов в помещении Дома пионера и школьника горком ВЛКСМ проводит вечер комсомольско-физкультурного актива, посвященный подведению итогов лыжного кросса имени XXIV годовщины Красной Армии. В программе вечера: доклад об итогах кросса, награждение лучших организаций и активистов, выступление художественной самодеятельности молодежи. Билеты можно получить в райкомах ВЛКСМ.

Горком ВЛКСМ.

Ответственный редактор
Т. Г. КАЛИННИКОВ.

КРАЕВОЙ ТЕАТР МУЗЫКАЛЬНОЙ КОМЕДИИ
(улица Шевченко, 18, ДКА)
10 марта «БАЛ В САВОИЕ»
12 марта «ХОЛОПКА»
Начало спектаклей в 8 часов вечера

ТЕАТР КЛУБА УНКВД
им. Ф. Э ДЗЕРЖИНСКОГО
10 и 11 марта
«МИЛЫЙ ДРУГ»
Начало в 8 часов вечера. Билеты продаются
Анонс. Анонс.
Премьера
«ПРОФЕССОР МАМЛОК»
В заглавной роли заслуженный деятель искусств орденоносец Б. М. Сушкевич.

СЕГОДНЯ В КИНОТЕАТРАХ:
«ГИГАНТ»—Новый документальный фильм «Разгром немецких войск под Москвой». Производится предварительная продажа билетов с 12 до 20 часов вечера. Малый зал—«Красные дьяволята». «СОВКИНО»—«Тайга золотая».

РУКОВОДИТЕЛЯМ ПРЕДПРИЯТИЙ, УЧРЕЖДЕНИЙ И ОРГАНИЗАЦИЙ ГОР. ХАБАРОВСКА.

Городской финансовый отдел предлагает под личную ответственность руководителей предприятий, учреждений и организаций представить сведения в городскую сберегательную кассу № 439 (ул. Карла Маркса, 17) по следующей форме:
1. Точное наименование организации.
2. Адрес и № телефона.
3. Количество работающих.
4. Их фонд зарплаты
Сведения представляются по состоянию на 1 марта 1942 года и не позднее 15 марта 1942 года.
Горфинотдел предупреждает всех руководителей об их личной ответственности за представление точных сведений в установленный срок.
ГОРОДСКОЙ ФИНАНСОВЫЙ ОТДЕЛ.
230-2.

ТРЕБУЮТСЯ бригадиры, дезинсекторы-дератизаторы и шофер. Справиться: ул Милицейская, 45, Хабаровское отделение по борьбе с амбарными вредителями.
218-2

ТРЕБУЮТСЯ токари, формовщики, литейщики, столяры, ученики и нормировщик Обращаться: ул. им. Тургенева, 57.
184-6

ТРЕБУЮТСЯ в отъезд старшие бухгалтеры. Квартирой обеспечиваем. Обращаться: ул. Вокзальная, 27. Главнефтесбыт, отдел кадров.
217-3

ТРЕБУЮТСЯ ответисполнители по снабжению, бухгалтер по строительству, грузчики и слесарь. Обращаться в часы занятий, ул. Шеронова, 22. Главснаб, тел. 14-68.
220-2

ВД1326

Типография газеты «Тихоокеанская звезда». Адрес типографии: Комсомольская, 42, телефон 15-47