Всесоюзная библиотека имени В. И. Ленина

ПРОЛЕТАРИИ ВСЕХ СТРАН, СОЕДИНЯЙТЕСЬ!

ТИХООКЕАНСКАЯ ЗВЕЗДА

ОРГАН ХАБАРОВСКОГО КРАЙКОМА ВКП(б) И ХАБАРОВСКОГО КРАЕВОГО СОВЕТА ДЕПУТАТОВ ТРУДЯЩИХСЯ

№ 177 (4547) | 1 АВГУСТА 1940 г., ЧЕТВЕРГ | ЦЕНА 10 КОП.

СЕГОДНЯ В НОМЕРЕ:

ПЕРВАЯ СТРАНИЦА

В честь VII Сессии Верховного Совета СССР.

Приезд в Москву посланцев трудящихся Бессарабии и Северной Буковины.

Отъезд в Москву делегации литовского народного сейма.

В последний час.

ВТОРАЯ СТРАНИЦА

В прокуратуре Союза ССР.

Достойно встретим Всесоюзный День железнодорожника — **Е. Бурков.**

Рабочий день в капиталистических странах — **Г. Константиновский.**

ТРЕТЬЯ СТРАНИЦА

На полях колхозов и совхозов повсеместно созревают хлеба.

Первые гектары скошенной пшеницы. К чему привело поверхностное руководство колхозами — **А. Окулов.** В Амурском совхозе не готовы к уборке — **И. Борисков, Г. Ефремов.**

Севообороты — **Г. Жабицкий.**

Головщина Всесоюзной сельскохозяйственной выставки.

ЧЕТВЕРТАЯ СТРАНИЦА

Англо - германская война.

Сообщение английского министерства авиации.

Военные действия в Африке.

К арестам англичан в Японии.

Без промедления сдавать сено государству

ПОСЛЕ решения Совнаркома Союза ССР и Центрального Комитета ВКП(б) «О мероприятиях по развитию общественного животноводства в колхозах» у нас в крае стало быстро увеличиваться поголовье скота на колхозных фермах. За этот период только по крупному рогатому скоту имеется рост более чем на 10 тысяч голов. Колхозы организуют новые животноводческие фермы, увеличивают поголовье скота на фермах, существовавших ранее.

Этот рост животноводства требует от каждого колхоза, каждого колхозника и колхозницы большей заботы о заготовке кормов на зиму. Все условия для расширения кормовой базы у нас налицо. Колхозы располагают огромными массивами сенокосных угодий. В этом году на колхозных лугах кроме конных сенокосилок и другого простейшего инвентаря работают десятки высокопроизводительных тракторных, широкозахватных, сеноуборочных машин. Все это — и землю, и технику дали колхозам наша партия и правительство.

Передовые колхозы отвечают на эту заботу партии и правительства честным самоотверженным трудом, давно уже выполнили планы сеноуборочной и успешно производят сдачу высококачественного сена государству.

Однако, в целом по краю сеноуборка преступно затягивается. Из 300 тысяч гектаров колхозы края до сих пор скосили только половину этого плана, а застоговали и того меньше.

В прошлом году в ряде колхозов Кагановичского, Лазовского и других районов из-за плохой организации сеноуборочных работ уже с января — февраля скот был поставлен на голодный паек и этим был доведен до истощения, а иногда и до падежа. Печальных уроков видимо не учли руководители колхозов этих районов. Иначе чем объяснить, что в Кагановичском районе из 42.550 гектаров скошено сена только лишь 11.680 га. Это на 5 тысяч меньше чем было скошено на то же число прошлого года. Только полнейшей безответственностью председателя Кагановичского райисполкома тов. Фокина можно объяснить тот факт, что он до сих пор никак не удосужится обсудить на своем заседании вопрос о ходе сенокошения в районе. В результате в Кагановичском, да и во многих других районах края, травы на лугах перестаивают, теряют свои кормовые качества, сенокошение идет очень медленно и неорганизованно.

На лугах колхозов обычно занято несколько мужчин и подростков. Женщины колхозницы, как правило, занимаются своими личными огородами. Слабый выход колхозников на луга объясняется еще и тем, что они по примеру прошлых лет предполагают заготавливать сено для личного скота самостоятельно и потому мало заинтересованы в выполнении колхозного плана сеноуборки. С такой антиколхозной практикой надо решительно покончить. Крайком партии и крайисполком в своем постановлении от 10 июня 1940 года указывают:

«Считать неправильной и противоречащей уставу сельскохозяйственной артели практику, когда отдельные колхозы выхеляли из общественных сенокосных угодий участки для личных нужд колхозников. Разъяснить руководителям колхозов и колхозникам, что обеспечение грубыми кормами личного скота колхозников производится из общественного фонда колхоза по выработанным трудоднях, после выполнения плана обязательных поставок сена государству и обеспечения кормами общественного животноводства колхоза».

Это значит, что личный скот сеном обеспечат только те колхозники, которые будут честно трудиться на колхозных лугах.

В колхозе имени Чапаева, Серышевского района, колхозники дружной семьей взялись за сенокос. Они досрочно выполнили июньский план сеносдачи государству, вывезли на пункты около 500 центнеров сена и обязались к 10 августа полностью завершить сенокос и сдачу сена государству. Благодаря честному труду на общественных лугах в этом колхозе кормами будет обеспечен и скот колхозных ферм и скот, находящийся в личном пользовании колхозников.

Таких колхозов у нас немало, однако в целом по краю сдача сена государству идет недопустимо медленно. На пункты Заготсено вывезено всего лишь 1.450 тонн. Это на 140 тонн меньше, чем было сдано в это же время в прошлом году. Особенно отстает Амурская область. Колхозы Амура сдали только 606 тонн. В Благовещенском, Кумарском, Мазановском, Свободненском и Шимановском районах, Амурской области укоренилась явно антигосударственная тенденция. Из этих районов на пункты Заготсено не поступило ни единого центнера сена. Не лучше обстоит дело с сенопоставками и в Архаринском и Михайловском районах. Архаринский район вывез всего 2 тонны, Михайловский — 3 тонны.

Надо решительным образом предупредить председателей колхозов, срывающих сеносдачу, что их действия преступны. Задержка в выполнении планов сенопоставок подрывает нашу хозяйственную и оборонную мощь.

Вчера было опубликовано сообщение краевой прокуратуры о привлечении к уголовной ответственности председателя колхоза «Моряк», Смидовичского района А. М. Новожилова за невыполнение обязательств по сдаче сена государству. Этот факт должен послужить серьезным предупреждением всем тем, кто еще медлит с выполнением плана сенопоставок. Намеренное невыполнение своих обязательств перед государством будет строго караться законом.

Наступил август — решающий месяц. Начинается уборка хлебов. Но это ни в коем случае не означает, что колхозы должны с началом уборки забросить все остальные работы, в том числе и сенокошение.

На лугах должна продолжаться работа с утроенной энергией до полного выполнения планов сеноуборки и сдачи сена государству. Задача председателей колхозов, директоров МТС и руководителей районов спланировать в каждом колхозе работу так, чтобы и уборку вести на полный ход, и не ослаблять работу на сенокосе. Для этого надо прежде всего добиться 100-процентного выхода в поле и на луга всех трудоспособных колхозников. Надо объявить самую беспощадную борьбу лодырям, прогульщикам, тунеядцам, которые в это горячее время отсиживаются дома у своих огородов и тем самым наносят огромный вред колхозу, государству и колхозникам.

Нет сомнения, что колхозники, дружно взявшись за работу, наверстают упущенное, успешно завершат планы сеноуборки, с честью выполнят свои обязательства перед государством и обеспечат дальнейший рост животноводства в колхозах.

В честь VII Сессии Верховного Совета СССР

В честь VII Сессии Верховного Совета Союза ССР комсомольцы вокзала Хабаровск-1 заключили договор соревнования с работниками вокзала Биробиджана за лучшее культурное обслуживание пассажиров. Заместитель начальника вокзала тов. Тарнопольский в честь Сессии организовал стрелковый кружок, в котором занимаются 35 человек. 31 июля железнодорожники вокзала провели 5-километровый поход в противогазах. В походе участвовало 72 человека. К 4 августа комсомольцы готовят украшение фасада вокзала.

Среди стахановцев станции широко развернулось социалистическое соревнование ко Дню железнодорожника. Бригада носильщиков тов. Кильчицкого досрочно выполнила июльскую производственную программу на 150 процентов. Бригада грузчиков тт. Кобылкина и Жученко выполнила программу на 140 процентов.

НА СЦЕПЕ ТРЕХ КОМБАЙНОВ

САЛЬСК, 30 июля. (ТАСС). На полях зерносовхоза «Гигант» Сальского района вышли 12 тройных и 9 двухсцепных комбайновых агрегатов. Применение трехсцепных комбайнов дало возможность освободить 16 гусеничных тракторов от проведения работ, сопутствующих уборке: соломоуборки, лущения стерни и обработки паров.

С первых дней уборки тройные сцепы комбайнов показывают слаженность работы, обеспечивают экономию горючего и автотранспорта. Для разгрузки зерна за каждым тройным сцепом закреплена автомашина и по одному трактору с тракторными тележками. Используются бестарки с автоматической прицепкой к агрегату. Применение тройных сцепов дает возможность совхозу сократить сроки уборки, по сравнению с прошлым годом, на 5—6 дней.

Приезд в Москву посланцев трудящихся Бессарабии и Северной Буковины

МОСКВА, 30 июля. (ТАСС). Сегодня в Москву прибыла делегация трудящихся Бессарабии и Северной Буковины.

На перроне Киевского вокзала делегацию встречали руководители Московской партийной организации, Герои Советского Союза, депутаты Верховного Совета СССР, знатные стахановцы, представители интеллигенции.

У входа в вокзал состоялся митинг. Его открывает короткой вступительной речью секретарь Московского областного комитета партии тов. Черноусов.

У микрофона стахановец завода имени Горбунова тов. Серов. Он передает посланцам трудящихся Советской Бессарабии и Советской Буковины пламенный привет от трудящихся столицы.

Слово предоставляется члену делегации батраку Кирилюку.

— Дорогие товарищи, трудящиеся столицы великого Советского Союза! — говорит Кирилюк. — Мы счастливы приветствовать вас от имени освобожденных народов Бессарабии и Северной Буковины, навеки сбросивших оковы рабства! Рабочие, крестьяне и трудовая интеллигенция в тяжелые годы произвола и угнетения обращали свои взоры к красной Москве, к сияющим на весь мир кремлевским звездам.

Теперь мы получили долгожданную свободу, — под долго несмолкающие аплодисменты заканчивает речь Кирилюк. Молдавский народ отныне соединен в единую семью, которую не сможет разбить никакая сила в мире, как не сможет поколебать сталинскую дружбу народов всего Советского Союза.

Митинг окончен. Делегаты сходят с трибуны и усаживаются в автомобили. Увитые зеленью и цветами машины медленно движутся между рядов ликующих москвичей.

УВЕКОВЕЧЕНИЕ ПАМЯТИ ОЛЕКО ДУНДИЧА

МОСКВА, 30 июля. (ТАСС). Совет Народных Комиссаров СССР вынес постановление об увековечении памяти героя гражданской войны командира полка Первой Конной Армии Олеко Дундича. Решено соорудить памятник на могиле героя в городе Ровно, в боях за который он погиб.

Комитет по делам искусств при Совнаркоме СССР в ближайшее время приступает к разработке проекта памятника Олеко Дундичу.

ПОДГОТОВКА К ЗНАМЕНАТЕЛЬНОЙ ГОДОВЩИНЕ

ТАРНОПОЛЬ, 30 июля. (ТАСС). С большим подъемом готовятся трудящиеся области к предстоящей годовщине со дня освобождения Красной Армией народов Западной Украины от ига польских капиталистов и помещиков.

В области создано 800 кружков самодеятельности, объединяющих 15 тысяч участников. Проходят районные олимпиады самодеятельного искусства.

День 17 сентября будет отмечен в городах и в селах большими торжествами. В Трембовле открывается памятник Ленину, выполненный коллективом каменоломов села Застиноге.

ПАМЯТНИК РУССКОМУ ПОЛКОВОДЦУ БАГРАТИОНУ

У деревни Салтановки (близ Могилева) сохранился небольшой памятник русскому полководцу Багратиону. В 1812 году под Салтановкой Багратион дал бой французской армии и предотвратил намерение французов окружить и уничтожить русские армии. («Советская Белоруссия»).

Отъезд в Москву делегации литовского народного сейма

КАУНАС, 30 июля. (ТАСС). Сегодня литовская столица провожала в Москву делегацию народного сейма, везущую декларацию о вступлении Литовской Советской Социалистической Республики в состав Советского Союза.

К 12 часам у Каунасского вокзала собрались представители правительственных, профсоюзных и партийных организаций. Воинская часть литовской народной армии выстроилась на перроне для несения почетного караула.

Провожать делегацию приехали все члены литовского правительства, оставшиеся в Каунасе, командующий литовской народной армией генерал Жемайтис, политический руководитель армии Маниускас, а также сотрудники полпредства СССР в Литве во главе с полпредом Позняковым.

Вместе с делегатами в Москву едут представители литовской печати.

На перроне состоялся короткий митинг. С ответом на приветствия трудящихся выступил Юстас Палецкис.

— В одном стихотворении, — заявил он, — сказано: Мы идем искать солнце. Мы, делегаты народного сейма, уезжая сегодня, можем сказать: мы уезжаем, чтобы привезти Литве солнце Сталинской Конституции.

Члены делегации и провожающие бурно аплодируют. Раздаются крики «ура». Оркестр исполняет «Интернационал».

ДЕЛЕГАЦИЯ ЛИТОВСКОГО НАРОДА В МИНСКЕ

МИНСК, 30 июля. (ТАСС). Трудящиеся города устроили торжественную встречу делегации литовского народа, едущей в Москву на VII Сессию Верховного Совета СССР.

На площади имени Ленина состоялся грандиозный митинг.

С горячей речью выступил встреченный бурными аплодисментами исполняющий обязанности президента премьер-министр Литовской республики Юстас Палецкис.

ПРОВОДЫ ДЕЛЕГАЦИИ ЛАТВИЙСКОГО СЕЙМА В МОСКВУ

РИГА, 30 июля. (ТАСС). Сегодня в Москву выехала делегация латвийского сейма, которой поручено просить сессию Верховного Совета СССР принять Латвийскую ССР в состав Советского Союза. Многотысячная толпа с красными знаменами собралась провожать своих избранников. У вокзала состоялся короткий митинг.

Делегация эстонского народа в городе Ленина

ЛЕНИНГРАД, 30 июля. (ТАСС). Тепло встретили трудящиеся города Ленина посланцев эстонского народа — членов делегации, которой поручено просить Сессию Верховного Совета СССР принять Эстонскую ССР в состав Советского Союза.

Сегодня гости посетили Кировский завод. Здесь состоялся многолюдный митинг, на котором выступили исполняющий обязанности президента Эстонской республики премьер-министр Варес и член делегации, железнодорожник Вальтс.

Многолюдные митинги, посвященные встрече представителей Государственной думы Эстонии, состоялись также на заводе имени Сталина, на заводе «Электросила», имени Кирова, Балтийском заводе и на фабрике «Красное знамя».

Во дворце пионеров делегация ознакомилась с выставкой детского творчества.

С большим волнением делегаты осмотрели исторический Актовый зал Смольного, где протекала работа II съезда Советов, комнаты, где жил великий Ленин, кабинет, где работал пламенный трибун революции Киров.

Земельная реформа Литовской ССР

КАУНАС, 30 июля. (ТАСС). Председатель государственной земельной комиссии агроном Жукаускас в беседе с представителями печати заявил, что так называемая земельная реформа, проведенная сметоновцами, была грубым обманом. Около 50 процентов крестьян, получивших новые «наделы», в самом деле не имели ни кола, ни двора. За последние 6 лет земельный банк продал с торгов 9 тысяч крестьянских хозяйств. Крестьянская задолженность достигла 300 миллионов лит. Одних процентов крестьяне должны были ежегодно платить 27 миллионов лит, в полтора раза больше земельных налогов, составлявших 18 миллионов лит в год.

Государственная земельная комиссия, выполняя решение правительства, приступила к практическому выполнению решений сейма. Созданные в 22 уездах земельные комитеты начали работать. С завтрашнего дня начинают работать 262 волостных комиссии. В помощь привлекаются 580 землемеров и технический аппарат, насчитывающий 1.400 человек.

В первую очередь землю получат те, кто должен был отдать свои хозяйства для государственных нужд, а затем безземельные и малоземельные крестьяне. Земля будет предоставляться бесплатно.

СОЗДАНИЕ ЕДИНОЙ ШКОЛЫ В ЭСТОНИИ

ТАЛЛИН, 30 июля. (ТАСС). Конференция преподавателей технических, сельскохозяйственных и коммерческих училищ в Эстонии приняла резолюцию, в которой приветствует мероприятия правительства по созданию единой школы, установление бесплатного обучения и преподавание русского языка в школах в качестве обязательного предмета.

МЕРОПРИЯТИЯ ЛАТВИЙСКОГО ПРАВИТЕЛЬСТВА

РИГА, 30 июля. (ТАСС). Латвийское правительство приняло закон о земле, предусматривающий передачу в государственный земельный фонд всей годной для сельского хозяйства прежней государственной земли, земли церквей, приходов, монастырей и часть земли землевладельцев, которая превышает 30 гектаров. Земли врагов народа и спекулянтов переходят полностью в государственный фонд.

Государственный земельный фонд должен быть использован для наделения землей безземельных и малоземельных крестьян, а также удовлетворения общественных нужд.

ОТЪЕЗД ЛИТОВСКИХ КРЕСТЬЯН ИЗ МОСКВЫ

МОСКВА, 30 июля. (ТАСС). Сегодня делегация литовских крестьян выехала домой.

Делегация посетила Всесоюзную сельскохозяйственную выставку. В колхозе «Память Ильича», Мытищинского района, Московской области, гости осмотрели колхозные поля, сад, парниковое, тепличное хозяйство и скотный двор.

Литовские крестьяне совершили также экскурсию на пароходе по каналу Москва—Волга, осмотрели метро и другие достопримечательности столицы. Делегация была принята Народным Комиссаром Земледелия СССР Бенедиктовым.

* * *

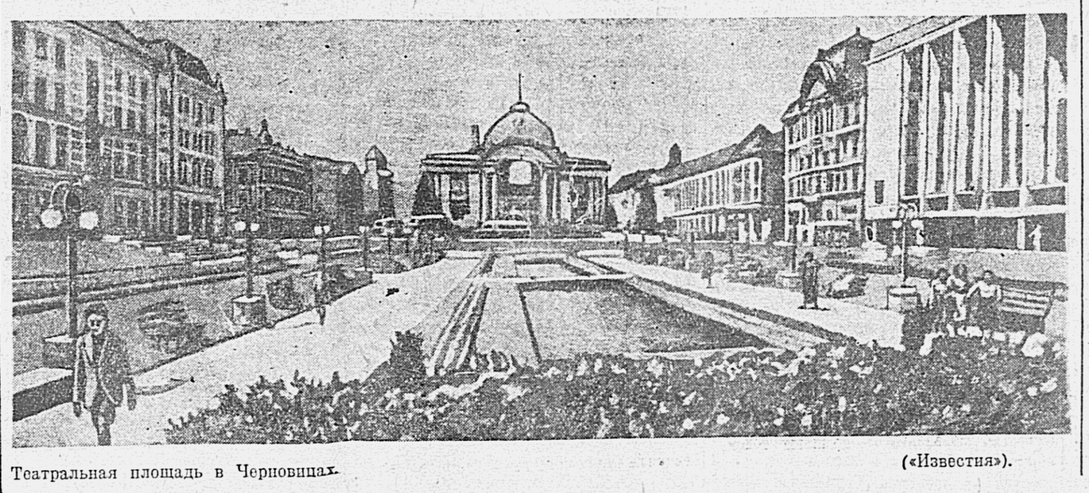

Театральная площадь в Черновицах. («Известия»).

В последний час

ДВАДЦАТИЛЕТИЕ АНГЛИЙСКОЙ КОМПАРТИИ

ЛОНДОН, 30 июля. (ТАСС). 28 июля в крупнейшем зале агентства Манчестера состоялось собрание, посвященное 20-летию английской коммунистической партии. На собрании присутствовало 3 тысячи человек. За неимением места, в зал не могли попасть сотни людей. Было продано две тысячи экземпляров брошюры Галлахера «История английской компартии». В этот же день в Ливерпуле состоялось другое многочисленное собрание, посвященное 20-летию компартии.

КОНЦЕНТРАЦИЯ ТУРЕЦКИХ ВОЙСК В РАЙОНЕ ЭРЗЕРУМА

НЬЮ-ЙОРК, (ТАСС). По сообщению стамбульского корреспондента агентства Юнайтед пресс, в хорошо информированных нейтральных кругах заявляют, что в настоящее время в район Эрзерума посылается большое количество турецких войск.

ПОДГОТОВКА ГЕРМАНСКОГО НАСТУПЛЕНИЯ НА АНГЛИЮ

НЬЮ-ЙОРК, 30 июля. (ТАСС). Агентство Юнайтед пресс передает, что германские войска и военные корабли концентрируются во французских северо-западных портах. На побережье оккупированной части Франции, находящейся против Англии, наблюдается передвижение германских войск. Из некоторых районов гражданское население эвакуировано. Немцы перебрасывают войска и вооружение ночью. Во французские порты переброшены торпедные катеры и эсминцы.

СОСТОЯНИЕ ФРАНЦУЗСКИХ КОРАБЛЕЙ, ЗАХВАЧЕННЫХ АНГЛИЧАНАМИ

БЕРЛИН, 30 июля. (ТАСС). Германское информационное бюро сообщает, что английское адмиралтейство встречает большие трудности в связи с введением в действие французских военных кораблей, находящихся в английских портах. Недавно один французский эсминец после двух часов хода был взят на буксир, машины оказались неисправными, в них был насыпан песок. Морские круги считают это вредительством сторонников Петэна в прежнем составе экипажа судна. На французском крейсере первого класса и миноносце были сняты различные части машин.

В Англии нет запасных частей для замены снятых и поврежденных. Введение в действие судов задержится. За членами французского экипажа, находящимися на этих кораблях, установлено строгое наблюдение. 14 французских моряков и несколько беженцев отправлены в концентрационный лагерь.

ЗАЯВЛЕНИЕ ГАЛИФАКСА ПО ПОВОДУ АРЕСТОВ АНГЛИЙСКИХ ПОДДАННЫХ В ЯПОНИИ

ЛОНДОН, 30 июля. (ТАСС). Агентство Рейтер передает, что Галифакс сделал сегодня в палате лордов заявление по поводу ареста английских подданных в Японии. Касаясь коммюнике, опубликованного 29 июля японским военным министерством и министерством юстиции, Галифакс заявил, что ежва ли нужно указывать на полную необоснованность предположений, высказанных японским правительством. Говоря о трагической смерти корреспондента агентства Рейтер Кокса, Галифакс зачитал опубликованное в Японии заявление, что Кокс выбросился из окна третьего этажа, придя к выводу, что не сможет избежать ответственности. Английское правительство, сказал Галифакс, не может согласиться с этим совершенно необоснованным обвинением. Английский посол в Токио сделал решительное представление японскому министру иностранных дел. Галифакс также заявил японскому послу, что английское правительство придает серьезное значение арестам английских подданных в Японии.

ОПРОВЕРЖЕНИЕ ШВЕЙЦАРСКИХ КРУГОВ

ЛОНДОН, 30 июля. (ТАСС). Как передает агентство Рейтер авторитетные швейцарские круги заявляют, что сообщение нью-йоркской газеты о том, что Германия якобы предъявила требования Швейцарии, совершенно не соответствуют действительности. Однако происходящие между Германией и Швейцарией торговые переговоры, повидимому, затянутся вследствие твердой позиции, занятой Швейцарией по отношению ко всем предложениям, выдвигаемым германской делегацией.

В прокуратуре Союза ССР

В соответствии с Указом Президиума Верховного Совета Союза ССР от 10 июля этого года органами прокуратуры возбужден ряд уголовных дел о преступных действиях директоров, главных инженеров, начальников отделов технического контроля предприятий, выпустивших в товаропроводящую сеть и поставивших потребителям недоброкачественную, некомплектную или нестандартную продукцию.

В Горьковской области возбуждено дело в отношении руководителей завода «Красная Этна». Этот завод с 14 по 23 июля систематически выпускал недоброкачественные детали.

Расследуется дело о выпуске недоброкачественных авточастей заводов «Автоприбор» (Московская область). Завод после издания Указа выпустил большую партию брака. Когда Глававтотракторосбыт 19 июля забраковал эту партию изделий, руководители завода пытались сдать ее авторемонтному заводу и Росглававтосбыту.

В Москве возбуждено дело работников фабрики «Спорт и игрушка», выпустившей в течение текущего года недоброкачественной продукции на 7 миллионов рублей.

Ряд уголовных дел возбужден против работников хлебозаводов, выпускавших недоброкачественный хлеб.

В Ярославской области ведется следствие о выпуске недоброкачественной продукции торфопредприятиями Яргрэс'а.

В Челябинской области закончено расследование по делу директора сварочного завода Лихачева, обвиняемого в систематическом выпуске недоброкачественных изделий. Лихачев предан суду.

Ведется расследование о выпуске недоброкачественной продукции 2 государственным часовым заводом в Москве.

Возбуждено уголовное дело о выпуске недоброкачественных тетралей Краснокамским и Марийским бумкомбинатами.

В Горьком привлечен к уголовной ответственности за выпуск недоброкачественной обуви технический руководитель прочкомбината Ждановского района Михайловский.

Прокуратурой Союза ССР установлен особый контроль за расследованием о выпуске недоброкачественной, некомплектной или нестандартной продукции. (ТАСС).

ГРУБЫЕ НАРУШЕНИЯ ЗАКОНОВ

МОСКВА, 30 июля. (ТАСС). Наркомздрав СССР проверил выполнение Указа Президиума Верховного Совета СССР от 26 июня в ряде московских поликлиник. Проверка выявила факты грубого нарушения закона.

В поликлинике № 16 Ростокинского района после опубликования Указа некоторые врачи не вели профилактической работы, ограничивались 6—6 с половиной часовым амбулаторным приемом. Ряд врачей работал всего 5—6 с половиной часов в день. В поликлинике № 15 Железнодорожного района запись часов прихода и ухода с работы медицинских работников делалась одновременно.

Нарком здравоохранения СССР Митерев указал руководству Мосгорздравотдела на отсутствие оперативного контроля за выполнением Указа и предложил снять с работы и привлечь к судебной ответственности главного врача поликлиники № 16 Михайлову. Руководителям Мосгорздравотдела приказано в декадный срок проверить работу всей медико - санитарной сети Москвы и перестроить ее в строгом соответствии с Указом правительства. Такое указание дано наркомам здравоохранения союзных и автономных республик.

Достойно встретим Всесоюзный День железнодорожника

По всей Дальневосточной дороге необычное оживление. Идет взаимная проверка социалистических договоров между предприятиями, цехами, отдельными рабочими и инженерно - техническими работниками. Подводятся итоги борьбы за достойную встречу Всесоюзного Дня железнодорожного транспорта.

Дорога за последнее время значительно улучшила свою работу и вышла в первый десяток по сети железных дорог Советского Союза.

В течение мая, июня и июля она систематически выполняет основные показатели работы — государственные планы: погрузки на 110—121 процент, выгрузки на 105—110 процентов. Сократился оборот вагона на 0,42 суток. Поднялась участковая скорость грузовых поездов на 16,4 процента выше нормы, вырос среднесуточный пробег паровозов на 20 километров.

Ряд предприятий дороги работает образцово и ко Дню железнодорожника приходит с прекрасными производственными победами. К числу таких предприятий относятся:

Депо Ин, во главе которого стоит молодой, энергичный и знающий дело командир — орденоносец тов. Стельмаченко. За последние 3 месяца в этом депо повышена производительность труда на 6,5 процента, снижена себестоимость на 6,2 процента. За это время сэкономлено топлива на 23 процента и дана средняя техническая скорость на 1,5 километра выше социалистического обязательства.

Депо Вяземская, где среднесуточный пробег паровозов выполняется на 112,5 процента, паровозы оборачиваются на 4,5 часа быстрее установленного плана, многие машинисты волят тяжеловесные составы и экономят топливо.

Коллектив станции Корфовская досрочно выполнил годовой план погрузки и в настоящее время грузит сверх плана. Здесь полностью ликвидировали брак в работе.

Станция Красная речка, выполняющая план погрузки, снизила простой вагонов на 9 часов против нормы. Серьезно улучшила свою работу шестая дистанция пути, которая в июле снизила балл до 25,5 против 92 в мае.

Бикинский вагонный участок выполнил годовой план среднего и текущего ремонта вагонов и годового осмотра.

На дороге имеется много примеров прекрасной производственной инициативы: движение тяжеловесников и кольцевиков среды паровозников - стопроцентников, среди движенцев, организация скоростного ремонта пути и вагонов, создание образцовых комсомольско-молодежных участков (цехов, смен, бригад) — организация работы по перекрытию деповских сооружений и многое др. Это дало возможность достойно встретить сталинский День железнодорожника.

За последнее время, и особенно в связи с подготовкой ко Дню железнодорожника, выдвинулись сотни замечательных людей, подлинных вожаков социалистического соревнования: тов. Федоренко, мастер механического цеха депо Хабаровск-2, цех которого выполняет план на 240 процентов, слесари депо Ин тт. Матвеев и Кержнер, выполняющие нормы на 410—437 процентов.

Бригадиры 6 дистанции пути тт. Масло, Сиротин, Волхов добились отличного содержания пути.

Слесарь Бикинского вагонного участка т. Крюков выполняет нормы на 495 процентов.

Замечательно работают сотни людей дороги. Машинист депо Хабаровск-2 орденоносец тов. Щекочихин 25 июля провел от ст. Ин до ст. Хабаровск-2 тяжеловесный состав весом 4.500 тонн, перевыполнив техническую скорость на 5,1 километра. Машинист депо Вяземская тов. Мурашко экономит топливо по полторы тонны за каждую поездку. Составитель ст. Хабаровск-1 тов. Александров, работая на двух паровозах, показывает прекрасные образцы формирования составов. Тов. Пичкалов, бывший составитель, ныне зам. начальника станции Хабаровск-1 и много других, имена которых известны всей дороге, борются за честь дороги, за образцовую работу.

Железнодорожники Дальневосточной соревнуются с Приморской ж. д. за выполнение среднеголового плана работы дороги к XXIII годовщине Великой Октябрьской революции. Это ответственное обязательство будет выполнено. Залогом служит огромный подъем творческой инициативы и производственной активности среди рабочих и командно - политического состава и значительное улучшение партийно - политической работы.

В связи с подготовкой ко Дню железнодорожника, приняла более широкий размах агитационная работа в цехах, сменах, общежитиях и в квартирах железнодорожников. На дороге создано 65 агитколлективов, объединяющих 1.150 агитаторов, с которыми проведен 10-дневный семинар по тематике, посвященной Дню железнодорожного транспорта. Агитаторы разъясняют широким массам железнодорожников Указы Президиума Верховного Совета СССР от 26 июня и от 10 июля, речь товарища Сталина на приеме железнодорожников в Кремле в 1935 году, важнейшие приказы Наркома путей сообщения товарища Л. М. Кагановича. Они проводят беседы о значении сталинского Дня железнодорожного транспорта. Будет прочитан цикл лекций на темы: «Борьба партии за подъем социалистического транспорта», «Развитие транспорта в третьей сталинской пятилетке», а также на различные технические и общественно-политические темы.

Силами общественности и женщин-активисток благоустраиваются общежития и комнаты отдыха паровозных и кондукторских бригад. Развивается художественная самодеятельность среди железнодорожников. В июле проведены узловые и отделенческие смотры самодеятельности, в которых приняли участие 500 железнодорожников и членов их семей. Ряд выступлений лучших коллективов и отдельных исполнителей транслировался по радио. Десятки самодеятельных коллективов и сотни талантливых исполнителей серьезно подготовились к празднику, они 4 августа примут участие в проведении массовых гуляний на узлах и линейных станциях.

Все железнодорожные сады и парки оформляются лозунгами, портретами членов Политбюро ЦК ВКП(б). Изготовлено десятки панно на темы: «СССР — великая железнодорожная держава», «Развитие транспорта в третьей сталинской пятилетке» и др. Написаны сотни лозунгов, плакатов, карикатур, устраиваются доски почета и фотовитрины знатных людей дороги, организуются уголки железнодорожной техники, столы справок по различным вопросам международного положения и социалистического строительства СССР. Все сады и парки радиофицируются.

Сталинский День железнодорожного транспорта — явится днем мобилизации всех работников нашей дороги на новые, еще большие успехи стахановско-кривоносовской работы, на досрочное выполнение и перевыполнение государственного плана перевозок и еще теснее сплотит всю армию железнодорожников вокруг Центрального Комитета ВКП(б) и вождя народов великого Сталина.

Е. БУРКОВ.
Зам. начальника политотдела дороги.

Месяц работы по-новому

Коллектив завода имени Кагановича в социалистическом соревновании завоевал первенство среди предприятий Хабаровска. Он перевыполнил шестимесячную программу по всем показателям. Указ Президиума Верховного Совета СССР об увеличении рабочего времени и борьбе с дезорганизаторами производства открыл на заводе большие дополнительные резервы для досрочного выполнения годового плана.

Рабочие, инженерно - технические работники и служащие, одобрив новый трудовой закон, настойчиво проводят его в жизнь.

После выхода в свет Указа Президиума Верховного Совета СССР на заводе в тот же день были пересмотрены и изменены нормы выработки и расценки, проведена коренная перестройка всей работы завода.

Новый трудовой закон действует второй месяц. Он уже принес огромную пользу государству, вызвал исключительный трудовой подъем в массах. Это ясно видно на примере нашего завода. В прошлом на заводе была большая текучесть рабочей силы. Объяснялась она тем, что некоторая часть молодых рабочих не дорожила предприятием, пренебрегала интересами государства.

Дезорганизаторы производства своим преступным поведением разлагали трудовую дисциплину, тормозили работу всего коллектива. Сейчас положение резко изменилось. Показательный судебный процесс над дезорганизаторами, состоявшийся на нашем заводе, сыграл огромную воспитательную роль. Суд приговорил прогульщиков Смелякова, Кропилина и Воробьева от 2 до 4 месяцев принудительных работ каждого. Приговор был встречен рабочими с большим одобрением.

Благодаря новому трудовому закону, на заводе прекратилась текучесть, исчезли прогулы и опоздания на работу. Многие рабочие, раньше не отличавшиеся дисциплинированностью, сейчас стали работать честно, они выполняют и перевыполняют нормы.

Во всех цехах ощущается большой трудовой подъем. Отделение мастера тов. Кириллова раньше выполняло нормы на 190 процентов. В июле оно ежедневно дает 220—230 процентов. Бригада тов. Синенко в июне выполнила план на 144 процента, а в июле на 250.

Производительность труда отдельных рабочих повысилась в несколько раз. Так, например, токарь - многостаночник тов. Зырянов раньше выполнял нормы на 130—140 процентов, а теперь он ежедневно перевыполняет задание в три раза.

Значительно повысилась заработная плата рабочих. Рабочий Захаров в июне заработал 421 рубль, а в июле его заработок возрос до 898 рублей. Рабочий тов. Крицкин за июль заработал 875 рублей, тогда как в июне его зарплата составляла всего лишь 400 рублей. Таких фактов много. Они ярко свидетельствуют о том, какую огромную пользу дает новый закон государству и рабочим.

В борьбе за максимальное использование восьмичасового рабочего дня ведущая роль принадлежит начальникам и мастерам цехов. Выполняя постановление ЦК ВКП(б) и Совнаркома СССР о повышении роли мастера на производстве, дирекция еще в начале июня провела большую работу среди мастеров. В частности, был организован краткосрочный семинар, на котором мастера познакомились с тем, как лучше организовать рабочее место, расставить рабочую силу и т. д.

На заводе подавляющее большинство мастеров хорошо выполняют свои обязанности. Есть много замечательных командиров производства, отлично знающих дело и умеющих обеспечить каждому рабочему все условия для высокопроизводительного труда. Мастера тт. Савченко, Куимов и другие показывают образцы оперативного руководства производством. У них рабочие всегда загружены работой и не теряют время попусту. Эти мастера много и упорно работают по воспитанию людей. Они организуют передачу стахановского опыта отстающим, неустанно заботятся о том, чтобы каждый рабочий совершенствовал свои методы работы, овладевал техникой.

Большим авторитетом на заводе пользуются стахановские школы. Они у нас имеются почти в каждом цехе. Занятия проходят регулярно. Рабочие с большим желанием учатся в школах, овладевают стахановскими методами труда.

Эти успехи, однако, далеко не исчерпывают тех огромных резервов, какие имеет завод. У нас еще много недостатков, которые мешают рабочему коллективу полностью развернуть свои творческие способности. По приблизительным подсчетам, благодаря новому трудовому закону наш завод к концу года может дать дополнительно продукции государству в объеме месячной программы.

Т. ГУРВИЧ — начальник отдела организации труда завода имени Кагановича.

Производственные подарки

ОБЛУЧЬЕ (По телеграфу, наш спецкорр.). К Сталинскому Дню железнодорожника рабочие, служащие станции приходят с хорошими производственными показателями. За вторую декаду июля простой транзитных вагонов здесь сокращен до трех часов вместо десяти по плану, простои вагонов под грузовыми операциями также уменьшились.

Хорошо работает дежурный по станции комсомолец Борис Ермульник, награжденный значком «Ударник сталинского призыва».

Составитель поездов Петр Иванович Стукалов, награжденный медалью «За трудовое отличие», со своей бригадой стахановцев быстро формирует поезда, выполняя нормы на 160 процентов. Значительных успехов в своей работе добились дежурный станции тов. Макаренко, сцепщик тов. Юдков и другие.

Начальником станции здесь работает коммунист тов. Боковиков.

Ю. ШЕСТАКОВА.

Бригада машиниста **Н. Н. Артеменко** (депо станции Облучье) досрочно выполнила свое обязательство ко Дню железнодорожника, прогнав свой пассажирский паровоз 20.000 километров без промывки. На снимке (слева) машинист Н. Н. Артеменко, помощник машиниста **Д. Н. Федчун** и кочегар **Р. Д. Горюнов.** Фото Е. Соколова.

Преступное отношение к социалистической собственности

На причале № 4 Амуррыбсбыта лежит больше 100 вагонов рыбы, из них 70 вагонов сельди свежего улова высшего и первого сортов. Больше 50 вагонов рыбы лежит под открытым небом, портится. Управляющий Амуррыбсбытом тов. Малиевский не выполняет приказа заместителя Наркома тов. Николаева о постройке временных навесов, где бы можно было хранить рыбную продукцию.

22 июля государственная инспекция по качеству составила акт, в котором предложила Амуррыбсбыту немедленно провести ряд конкретных мероприятий, обеспечивающих сохранность рыбы. Но эти предложения до сих пор не выполнены.

В. СТАЛЕВ.

Автодеррики для лесоучастков

Конструкторы Дальневосточного научно-исследовательского института лесного хозяйства и лесоэксплоатации усовершенствовали установку крана—деррика на газогенераторных машинах, изобретенную механиком Антунского мехлесопункта тов. Палышиным.

Новый деррик грузоподъемностью в три тонны обслуживается бригадой в 5 человек. Он сможет разгрузить до 350 кубометров древесины за один рабочий день, тогда как норма одного рабочего 20 кубометров. До этого в крае было 4 автодеррика карельского типа, работающих на бензине. Испытанная новая конструкция крана показала возможность эксплоатировать его на автотракторо-ледяных и рельсовых дорогах.

Трест Хабаровсклес сдает автодеррик в серийное производство. С 1 августа до конца года завод Авторемлес должен выпустить 50 кранов.

Г. КОНСТАНТИНОВСКИЙ

Рабочий день в капиталистических странах

Современные войны, особенно между крупными империалистическими государствами, требуют максимального напряжения всех сил национальной экономики. Победа или поражение в войне определяются не только величиной армии, ее оснащением и наличием мобилизационных запасов, но и способностью промышленности и сельского хозяйства обеспечить во все возрастающем масштабе текущее производство боеприпасов, вооружения, стратегического сырья. Для решения этих задач исключительное значение имеет не только соответствующая организация всей промышленности и сельского хозяйства, заблаговременное (еще до начала войны) переключение большого числа отраслей промышленности на военное производство, обеспечение предприятий соответствующим оборудованием, но и обеспечение хозяйства достаточным количеством рабочей силы.

Было бы грубой ошибкой полагать, что подготовка к войне, и тем более уже начавшаяся война, возлагают свои тяготы равномерно на все слои населения. Ленин подчеркивал: «Война—«ужасная» вещь? Да. Но она ужасно прибыльная вещь». (Ленин, соч. т. XXX, стр. 226). Ленин указывал, что война означает «военную каторгу» для рабочих и «рай для капиталистов». Хотя во всех буржуазных странах всегда существовала и сейчас существует значительная безработица, все же вопрос об обеспечении промышленности рабочей силой был в основном решен не путем привлечения безработных, что менее выгодно буржуазии, а путем дальнейшего увеличения рабочего дня.

Империалистические державы, словно по уговору, начали одна за другой законодательным порядком удлинять рабочий день.

Во Франции уже в июне 1938 г., больше чем за год до начала войны, был принят закон об «организации нации во время войны», на основе которого в дальнейшем принимался целый ряд чрезвычайных декретов. Так, 10 марта 1939 года министерство труда аннулировало коллективные договоры, заключенные рабочими авиационной промышленности с предпринимателями. 20 марта 1939 г. издается чрезвычайный закон, по которому, несмотря на наличие во Франции к этому времени около 350 тысяч официально зарегистрированных безработных, рабочее время на всех государственных и частных предприятиях, работающих «на нужды национальной обороны», увеличивалось до 60 часов в неделю. Этот закон распространялся на все металлургические предприятия, электростанции, строительство дорог, мостов и т. д.

С началом же войны чрезвычайные декреты по вопросам трудового законодательства начали сыпаться буквально, как из рога изобилия. 3 сентября 1939 г. одновременно с объявлением войны Германии был отменен воскресный отдых на предприятиях военной промышленности. 7 сентября принимается закон, устанавливающий 11-часовой рабочий день и дающий возможность довести рабочую неделю до 74 часов. Одновременно этот же закон отменяет коллективные договоры, трудовые соглашения о зарплате и права рабочих на арбитраж. Социальное законодательство было таким образом полностью ликвидировано.

В особенно тяжелые условия были поставлены во Франции рабочие, которые подлежали мобилизации, но были оставлены на военных заводах. Помимо того, что им приходилось работать по 11-12 часов в день, их зарплата была низведена до размера солдатского жалования.

В результате этой серии чрезвычайных декретов и одновременного повышения цен на все товары первой необходимости положение трудящихся Франции настолько ухудшилось, что даже газета «Эвр» — орган радикалов, заседавших в правительстве, — вынуждена была к концу первого полугодия войны забить тревогу. «Многие получают, — писала газета, — недостаточную зарплату, которая не позволяет обеспечить себя хлебом, кровом и углем. Жена мобилизованного, существующая на пособие, не может купить молока, отапливать квартиру, питаться... А что сказать о тех, кто не получает ни зарплаты, ни военного пособия? Нужно было бы поговорить о прожиточном минимуме, без которого жизненные силы нации оказываются под угрозой истощения».

Наивно было бы думать, что газета «Эвр» и тем более французская буржуазия намерены заняться вопросом об обеспечении более или менее человеческих условий существования трудящихся. Забота о народных массах никогда, как известно, не обременяет правящие классы капиталистических стран. Закон капитализма гласит, что «накопление богатства на одном полюсе есть, в то же время, накопление нищеты, муки труда... на противоположном полюсе...» (Маркс и Энгельс, соч., т. XVII, стр. 709). Этот неумолимый закон капиталистического общества не только не прекращает своего действия во время войны, но, напротив, его действие усиливается. Невероятные лишения трудящихся масс и их катастрофическое обнищание образуют благоприятнейшую почву для сказочного роста прибылей капиталистов. Так, например, в первые же месяцы войны курс акций известного концерна Шнейдера повысился на 28 проц., химического концерна Кольмана — на 27 проц., химических предприятий Сен - Гобэн — на 25 проц. и т. д. и т. п. Огромный рост прибылей — вот основа «воинственности» буржуазии. Нельзя не вспомнить в этой связи меткое замечание, одобрительно цитируемое Марксом в «Капитале»: «Капитал избегает шума и брани и отличается боязливой натурой». Но раз имеется в наличии достаточная прибыль, капитал становится смелым. Обеспечьте 10 процентов, и капитал согласен на всякое применение; при 20 процентах он становится оживленным, при 50 процентах положительно готов сломать себе голову, при 100 процентах он попирает ногами все человеческие законы, при 300 процентах нет такого преступления, на которое он не рискнул бы, хотя бы под страхом виселицы» (Маркс и Энгельс, соч. т. XVII, стр. 831—832).

Депутат - коммунист Гастон Норнавен заявил на судебном процессе, организованном французской реакцией: «В только что принятом официальном бюджете военные кредиты достигают 330 миллиардов франков. Это означает, что капиталисты при установленной законом прибыли в размере 10 процентов загребут 33 миллиарда франков».

Лихорадочные усилия, предпринимаемые английским правительством для того, чтобы мобилизовать все ресурсы страны на нужды войны, в первую очередь были также направлены на уничтожение трудового законодательства. Здесь, как и во Франции, правительство, заботясь не только об увеличении военного производства, но и об интересах буржуазии, предпочло стать на путь удлинения рабочего дня, несмотря на наличие в Англии очень большого числа безработных. Так, например, в сентябре 1939 г. — первом месяце войны — в Англии было 1.331 тыс. безработных, в октябре — 1.430 тыс. безработных, в ноябре — 1.402 тыс. безработных и т. д. Продолжительность рабочей недели была доведена до 70 часов. Отменены все воскресные и праздничные дни отдыха. На одной из манчестерских фабрик «подростки работают три дня в неделю с 8 часов 30 минут до 8 часов вечера, на другой фабрике — с 7 часов 30 минут утра до 6 часов 15 минут вечера, таким образом английская буржуазия наживает во время войны колоссальные суммы не только на государственных поставках, но, и это главное, на огромном удлинении рабочего дня, резком повышении эксплоатации рабочей силы. «Капитал, — писал Маркс, — это мертвый труд, который, как вампир, оживает лишь тогда, когда всасывает живой труд и живет тем полнее, чем больше живого труда он поглощает» (Маркс и Энгельс, соч. т. XVII, стр. 255).

Королевским указом от 22 мая 1940 года английскому правительству предоставлены чрезвычайные полномочия по мобилизации и распределению рабочей силы. Отныне правительственные чиновники предписывают предприятиям, выполняющим государственные заказы, продолжительность рабочего дня и ряд других условий труда. Этим указом фактически ликвидируется все трудовое законодательство, которое рабочий класс Англии завоевывал долгими десятилетиями.

В Германии 1 января 1939 г. вступил в силу закон, согласно которому рабочий день продлен до 10 часов как для мужчин, так и для женщин. В особых случаях предусматривает даже 16 - часовой рабочий день. Для подростков свыше 16 лет этим законом допускается 10-часовой рабочий день. Правительственным указом от 13 февраля 1939 года местным органам труда предоставлено право мобилизовать на определенные работы всех жителей данной местности. 25 октября 1939 года издан закон, запрещающий на время войны увеличивать ставки заработной платы. Предоставление отпусков на время войны также не разрешается.

В Италии еще до начала войны продолжительность рабочего дня в отраслях, связанных с военной промышленностью, составляла 10 часов. После вступления Италии в войну во всех остальных отраслях промышленности рабочее время было увеличено на 8 часов в неделю.

В Японии 14 — 16-часовой рабочий день — обычное явление. Помимо того, рабочих здесь часто заставляют работать сверхурочно. Есть много предприятий, на которых рабочий день достигает 18 часов в сутки. На военных заводах рабочие принуждаются зачастую работать 36 часов подряд. Женский и детский труд в Японии очень широко распространен, причем сплошь и рядом хети работают по 13—14 часов в сутки.

Капиталистические страны, находящиеся вне войны, также систематически удлиняют и без того длинный рабочий день. Так, например, в Турции 20 марта 1940 года был принят закон, увеличивающий продолжительность рабочего дня на всех предприятиях с 9 часов до 12 часов и устанавливающий детский труд в ночных сменах. 21 мая турецкие газеты опубликовали правительственное постановление об отмене выходных дней.

Во всех без исключения капиталистических странах рабочий день за последнее время систематически удлиняется. Правящие классы вынуждают рабочих вносить «налог войны» не только кровью, но и трудом.

На полях колхозов и совхозов повсеместно созревают хлеба

ПРИЛОЖИТЬ ВСЕ СИЛЫ К ТОМУ, ЧТОБЫ БЫСТРО И БЕЗ ПОТЕРЬ УБРАТЬ УРОЖАЙ!

★

Первые гектары скошенной пшеницы

АРХАРА, 30 июля, (КрайТАСС). 8 колхозов района приступили к уборке пшеницы простыми машинами. К полудню в колхозе имени Петровского было скошено жатками 5 га. Колхозник Григорий Ковнер значительно перевыполнил свою дневную норму. Убранная пшеница тут же связывается в снопы и складывается в суслоны.

К уборке пшеницы простыми машинами приступили колхозы: имени Димитрова, имени Тельмана и другие. Между колхозниками развертывается социалистическое соревнование на быстрейшее завершение уборки и достойную встречу седьмой Сессии Верховного Совета СССР.

★

КУЙБЫШЕВО. (По телеграфу, наш корр.). 30 июля в колхозах «Колос» и «Факел Ильича», Куйбышевского района, началась выборочная уборка пшеницы простыми машинами. Виды на урожай повсеместно хорошие.

—o—

Устранить недоделки

Передовые колхозы Сталинского района развернули большую работу по подготовке к встрече урожая. В районе должно быть убрано 9374 гектара колосовых. Сейчас составлен график, по которому ежедневно намечается убирать по 800 гектаров. Лучшие комбайнеры района тт. Чугуевский, Субботин и другие взяли обязательство за день убирать не менее 18—20 гектаров. Георгий Чугуевский, работающий в сельхозартели имени Сталина, заявляет:

— Мой комбайн полностью готов к выезду в поле. В прошлом году наш колхоз первым закончил уборку. Нынче мы также будем работать по-стахановски, чтобы завоевать первенство.

В Ворошиловской МТС с хорошим качеством отремонтированы и отправлены в колхозы все 17 комбайнов. Здесь составлены маршруты работы комбайновых агрегатов. В колхозах «Красное знамя», имени Ворошилова, имени Журавлева уже произведены обкосы посевов. Комбайны здесь оборудованы увеличенными соломокопителями.

Но не во всех селах подготовлены к хлебоуборке. В районе насчитывается 26 жаток, подготовлено же всего 16. Из 50 соломокопителей поделаны пока единицы. Не подготовлены и простейшие машины. Например, в сельхозартели имени Калинина из 7 жаток к работе не подготовлена ни одна.

Большую роль в своевременном выполнении государственных обязательств сыграет бесперебойная работа транспорта. Но на этот участок руководители МТС и района обращают мало внимания. Для транспортировки зерна от комбайнов на элеваторы необходимо иметь 39 автомашин, имеется же их всего 19, а отремонтировано и того меньше—9 машин.

К выезду в поле готовы далеко не все бригады. Например, в тракторной бригаде № 2 из колхоза «Ройтер Октябрь» (бригадир тов. Гитерман) требуют большого ремонта комбайн и трактор. Когда машины будут подготовлены, — не может сказать даже сам бригадир.

В. ЗИЛЬБЕРМАН.

—o—

ХАБАРОВСКИЕ ПИОНЕРЫ В СОВХОЗАХ

Ансамбль пионерской песни и пляски хабаровского Дома пионера и школьника в составе 60 человек выехал на 20 дней в Средне - Бельский совхоз, Амурской области. Ребята окажут совхозу помощь в уборке урожая и покажут свою художественную самодеятельность.

В Хабаровский совхоз выехали пионеры и школьники исторического кружка неполной средней школы № 1. Кружковцы помогут совхозу в прополке овощей, проведут среди рабочих несколько бесед об истории Дальнего Востока.

(КрайТАСС).

Севообороты

Одним из основных мероприятий в деле завоевания высоких урожаев является введение правильных севооборотов.

В ряде колхозов Хабаровского района пахотные земли разрознены и вкраплены отдельными клочками по 2—3 гектара в общий земельный массив. Такая разбросанность не позволяет производительно использовать сложные машины. Нередко можно видеть, как мощные тракторы ЧТЗ имеют на крюке по 1—2 сеялки вместо пяти, а комбайном убирают по 2—3 гектара в день.

В некоторых колхозах, как, например, имени Дзержинского и «Верный путь», из-за мелких массивов использование комбайнов и вовсе невозможно. Такое положение часто приводит к затяжке сроков сельскохозяйственных работ.

В 1937 году комиссия Наркомзема СССР и Наркомсовхозов составила проект о севооборотах. Он был обсужден и во всех колхозах Хабаровского района. Были намечены схемы севооборотов, установлен размер освоения новых земель, набор культур и их чередование. Весь этот сводный материал пролежал в Хабаровском облзо вплоть до его ликвидации.

В настоящее время имеется плановое задание по установлению севооборота на 1942 год. По Хабаровскому району оно разработано в разрезе колхозов. Дана перспектива развития сельского хозяйства до 1947 года. Этот материал 13 мая утвержден районным Советом депутатов трудящихся и передан в краевой земельный отдел. Но и его постигла та же участь, что и первый материал.

Между тем колхозы произвели большие затраты средств и рабочей силы на проведение подготовительных работ. Теперь материал стареет и теряет свою ценность. Даже начатая работа по колхозу «Кантонская коммуна» до сего времени не закончена. Около четырех месяцев проект лежит у агронома крайзо тов. Есина. Когда мы поинтересовались причиной задержки материалов, то нам в крайзо заявили:

— Видите ли, дело это очень сложное и на составление агротехнического обоснования проекта требуется время. Вот, тов. Есин и пишет агротехническое обоснование...

В 1940 году в Хабаровском районе необходимо ввести севообороты в семи колхозах, но работа тормозится, так как отдел землеустройства крайзо не выделил проектировщиков. Говорят, что нет людей, надо подождать прибытия практикантов из Воронежа. В то же время высококвалифицированные работники отдела землеустройства крайзо тт. Зыков, Быков, Александров, Баженов и другие заняты исключительно канцелярской писаниной. Разве нельзя было бы использовать их?

К чему привело поверхностное руководство колхозами

Колхозы и совхозы Кагановичского района в нынешнем году должны убрать более 100 тысяч гектаров посевов, из них 80 тысяч гектаров зерновых. Это составляет около 20 процентов плана уборки во всем крае. Повсеместно стоят хорошие урожаи. Большинство колхозов района обещают собрать урожай зерновых более 10 центнеров с гектара. Эти обстоятельства налагают исключительную ответственность на руководителей района за своевременную уборку нового урожая.

Прошедшее 28 июля районное собрание партийно - хозяйственного актива показало полную неподготовленность колхозов, МТС и совхозов района к уборке. Оно открыло глаза руководителям района, которые очень поверхностно руководили подготовкой к уборке. И к чему привело такое руководство, очень нетрудно убедиться.

333 комбайна в нынешнем году должны работать на полях колхозов и совхозов района. 90 процентов площади урожая будет убрано этой мощной техникой. До начала уборки остались буквально считанные часы, а отремонтировано только 288 комбайнов. Следует отметить, что это только по сводкам райзо. В действительности дело обстоит еще хуже. Некоторые руководители совхозов и МТС, пропустив все сроки ремонта, пошли на прямой обман государства. Директор совхоза им. ОКДВА тов. Ханцов дал сводку в райком, что из 33 комбайнов отремонтировано—30, а при проверке оказалось, что здесь еще ни один комбайн к уборке не готов. В колхозе «Рассвет», Георгиевской МТС из 7 принятых комбайнов ни один не готов начинать уборку. Такое же положение и в других совхозах и МТС. Эти преступные дела происходят только потому, что руководители района тт. Еременко и Фокин слепо верят в магическую силу сводки, не занимаясь конкретной проверкой того, что делается на местах.

Может показаться странным, но в районе нет еще плана уборки. Это же яркая характеристика того, как в Кагановичском районе готовятся убирать урожай.

Сочетание работы комбайнов и простых уборочных машин будет иметь решающее значение для быстрейшего проведения уборки. Но, что мы имеем в Кагановичском районе? Прямое игнорирование этой техники. Вот какой вывод сделало собрание партийно - хозяйственного актива. Из 221 жатки в районе пока отремонтировано 140, из 153 сноповязалок — не более 70. В некоторых колхозах еще только сейчас приступают к ремонту простых машин. Руководители райзо планируют убрать простыми машинами только 6 тысяч гектаров. При полном же использовании жаток, сноповязалок можно убрать по меньшей мере 10 тысяч гектаров.

Колхозы и совхозы Кагановичского района в этом году должны сдать государству около миллиона пудов одних только зерновых культур. С первых же дней уборки нужно организовать мощный поток зерна на элеваторы и государственные склады. Руководители района возлагают большие надежды на то, что из Хабаровска и Благовещенска пришлют автомашины для вывозки зерна. Здесь уже сделана заявка на 120 Зисов. И вот, возлагая такие надежды на помощь, руководители района ничего не делают для приведения в образцовый порядок транспорта. Всюду и везде говорят только о машинах, а лошади совершенно сброшены со счета. В районе имеется 2.646 рабочих лошадей, а бестарок оборудовано всего 70.

Несмотря на неоднократные указания и требования крайкома партии о приведении в порядок складского хозяйства, мешкотары, особенно крытых токов, в Кагановичском районе это хозяйство находится также в запущенном состоянии. В колхозах и совхозах района всего имеется 12 крытых токов. Это только два процента нужного. Здесь находят сотни различных причин, особых специфических «трудностей» — нет леса, гвоздей, железа и т. д. Самое опасное то, что руководители района сами заражены этими вредными рассуждениями. Стоило руководителю колхоза «Свобода» проявить хозяйскую заботу об урожае и крытый ток здесь был построен без особой помощи извне, вместо железа здесь крышу покрыли берестой и т. д. Руководители района не замечают эту здоровую тенденцию передовых колхозов, а разделяют мнение нерадивых хозяев и отсталых колхозников.

Неумение видеть новое, хорошую инициативу передовых людей сказывается и в других вопросах. На совещании с резкой критикой выступил мастер комбайновой уборки Песчано - Озерской МТС тов. Боярко. Он рассказал активу, как руководители МТС (директор Казаков) часто отстают от передовых стахановцев сельского хозяйства, тормозят работу.

— С великим боем, — говорит тов. Боярко, — мне приходится производить различные усовершенствования у комбайна. Я не чувствую никакой помощи. Более того, меня в последнее время стали упрекать уже в том, что я стараюсь только для себя.

В прошлом году в ряде колхозов Кагановичского района, несмотря на точные указания партии и правительства, правления самовольно повышали нормы авансирования колхозников, что приводило к дезорганизации уборки и разбазариванию хлеба. Например, в колхозе «Красная звезда» (председатель тов. Лобанов) выдали на трудодни по 6,4 кгр. зерна, а государству колхоз остался должен 400 центнеров.

Печальные уроки прошлого года нынче должны быть учтены. Никаких поблажек антигосударственным тенденциям. Авансировать строго согласно постановлению партии и правительства.

На собрании партийно - хозяйственного актива присутствовал секретарь краевого комитета партии тов. Румянцев. В своем выступлении он подробно остановился на недостатках в подготовке к уборке и поставил ряд практических задач, чтобы обеспечить быстрейшее проведение уборки и своевременное выполнение колхозами и совхозами обязательных поставок перед государством.

Собрание приняло социалистический договор о соревновании на уборке с Серышевским районом.

Остались считанные часы до начала массовой уборки хлебов. Дело большой чести руководителей района — как можно скорее устранить недочеты, мобилизовать всех колхозников и рабочих совхозов на быстрейшее проведение уборки.

А. ОКУЛОВ.

На рисовой плантации колхоза имени XVII партсъезда Вяземского района. На снимке: парторг колхоза **Д. Н. Толкачев**, бригадир рисовой бригады **М. Т. Павлюк**, полевой бригадир **Д. Ф. Юзуфович** и агроном сортоиспытательного участка **В. А. Рязанцев** осматривают состояние посевов риса.

Фото И. Митина.

★

В Амурском совхозе—не готовы к уборке

Хозяйство Амурского совхоза оснащено богатейшей техникой. Здесь имеется 50 комбайнов, 74 трактора, десятки автомашин. Налицо все условия для успешного проведения хлебоуборочных работ в сжатые сроки и без потерь.

Между тем, состояние с подготовкой к уборке внушает серьезное опасение. Приведем несколько фактов.

Из 50 комбайнов в совхозе считают отремонтированными—42. Но у них подготовлены только моторы и молотильная часть, к ремонту хедеров и полотен здесь по существу не приступали. У шести комбайнов нет даже радиаторов, у трех—моторов.

Еще хуже с подготовкой тракторного парка. Из 74 тракторов на ходу только —30. Руководители совхозов — директор тов. Одинцов и инженер тов. Филиппов — не знают, в каком ремонте машины нуждаются, подготовку каких машин надо начинать в первую очередь. О техническом уходе за машинами, о профилактике в совхозе не имеют понятия. Варварское отношение к машинам и привело к тому, что больше половины тракторного парка выведено из строя.

Совхозу предстоит обработать на зерноочистительных агрегатах около полумиллиона пудов зерна нового урожая. К этой работе он совершенно не готов. Механизированные очистки здесь только еще собираются реконструировать.

Имеющиеся четыре огневых зерносушилки требуют основательного ремонта, но в совхозе с началом этой работы медлят.

Руководство совхоза надеется, что можно будет обойтись без огневых зерносушилок, не заботятся о заготовке топлива.

Хозяйство имеет четыре больших зернохранилища. Они не подготовлены к приему нового урожая. Крыши протекают, в закромах еще находится прошлогоднее зерно.

Не лучшее положение и с токами, зерноплощадками. Они должны быть на каждом отделении, но их нигде нет. Руководители совхоза и отделений ссылаются на то, что «нет лесоматериала, не из чего строить площадки». Но никто из них даже не думает о том, что, например, крытые площадки можно построить и из чащи, покрыть их соломой, берестой и другими местными материалами.

В совхозе сейчас составляются уборочные планы, маршруты для комбайновых агрегатов. Задача в предстоящую уборку ясна — предельно загрузить на работе каждый комбайн, каждую простую уборочную машину. Управляющий 1 отделением Жарко считает, что у него слишком много комбайнов и все пускать в работу нет смысла.

— Я думаю так, — говорит тов. Жарко, — что от всех комбайнов мы не успеем принять зерно. Поэтому, часть комбайнов придется законсервировать или использовать на стационаре.

Удивительнее всего, что эти антигосударственные настроения не находят никакого отпора. Объясняется это тем, что и руководство совхоза склонно разделять настроения Жарко. Здесь все еще считают, что за хлеб, испорченный на току, они отвечать будут, а за гибель на корню «не придерутся», с них не спросят.

И. БОРИСКОВ.
Г. ЕФРЕМОВ.

—o—

ТОРГОВЛЯ В ПОЛЕ

Вяземский райпотребсоюз во время уборочной организует обслуживание колхозов в поле. Создается сеть развозок и лотков. В поле будут продавать художественную и политическую литературу, папиросы, махорку, спички, парфюмерию, галантерею. Постоянные ларьки открываются в полевых станах колхозов им. 17 партсъезда, «Вторая пятилетка», им. 1 августа.

Райпотребсоюз наметил реализовать в поле товаров на 55 тысяч рублей.

А. КОМИССОВСКИЙ.

Ряд колхозов Хабаровского района — имени Чапаева, «Переселенец», «Верный путь», «Кантонская коммуна» и другие имеют посевы овощей, картофеля, кормовых корнеплодов и бахчевых культур 70—80 процентов от всего плана сева. Для повышения урожайности этих культур колхозам необходимо производить расширение посевных площадей за счет тяжелой раскорчевки и проведения мелиоративных работ. Потребуется завоз корчевальных машин, кусторезов, фрез, канавокопателей, кустарниковых плугов, тросов и других орудий по разделке пласта.

Для освоения к 1942 году 3900 гектаров, а к 1947 году 10.300 гектаров целинных земель из-под корчевки рубленого леса необходимо Хабаровской и Краснореченской МТС придать функции освоенческих станций, снабдив их необходимым количеством тракторов и других сельскохозяйственных машин. Конечно, они одновременно будут выполнять и планы сельскохозяйственных работ.

Развитие животноводства настоятельно требует проведения работ по улучшению лугов на площади около 12.000 гектаров. Объем работ большой. Задачи весьма ответственны, и их разрешение нужно форсировать путем введения правильных севооборотов в колхозах. Необходимо принять срочные меры и не допустить срыва введения севооборотов в 1940 году.

Г. ЖАБИЦКИЙ.
Главный агроном Хабаровского райзо.

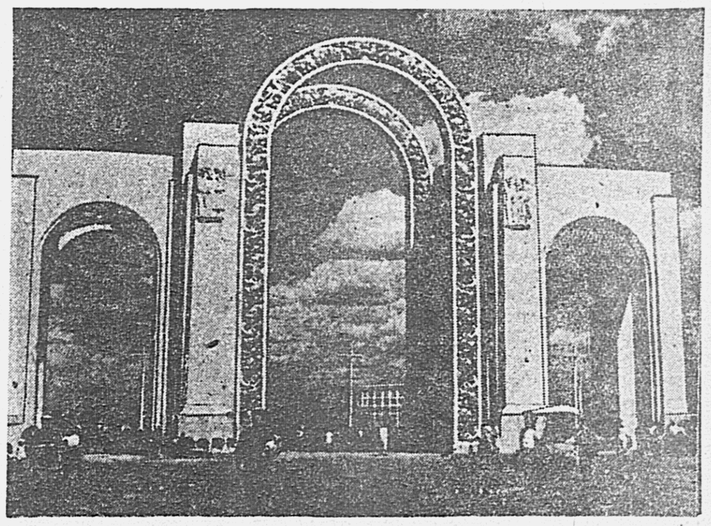

Арка главного входа на Всесоюзную сельскохозяйственную выставку.

Фото В. Немировского.

◆ ◆ ◆

Годовщина Всесоюзной сельскохозяйственной выставки

Первого августа исполняется годовщина со дня открытия Всесоюзной сельскохозяйственной выставки, организованной по инициативе II Всесоюзного съезда колхозников - ударников.

Партия и правительство поставили перед выставкой ответственную и почетную задачу — стать организатором мощного подъема социалистического соревнования в сельском хозяйстве, массового внедрения методов работы передовых хозяйств и стахановцев колхозов, совхозов и МТС.

В прошлом году участниками Всесоюзной сельскохозяйственной выставки были утверждены 45 районов, 268 МТС, 795 совхозов, 15.059 колхозов, 11.004 колхозных фермы. На выставке получили право участвовать 155.821 передовик сельского хозяйства.

Выставка — богатейшая сокровищница передового стахановского опыта в сельском хозяйстве, подлинный всенародный университет. В прошлом году ее посетили 3.344.486 человек. Изучение материалов выставки дополнялось лекциями крупнейших ученых нашей страны, выдающихся мастеров социалистического сельского хозяйства и квалифицированной консультацией.

В колхозы, совхозы и МТС экскурсанты и экспоненты выставки вернулись активными пропагандистами передового опыта. В результате работы выставки, размах приобрела организация звеньев высокой урожайности зерновых. В Свердловской области, например, их насчитывается 4 тысячи.

Шире распространяется движение стопудовиков. В олной Днепропетровской области 223 колхоза на площади 145 тысяч гектаров получили в прошлом году по 100 пудов зерновых с гектара.

Выставка явилась организатором борьбы за выполнение исторического решения Совнаркома Союза ССР и ЦК ВКП(б) «О мероприятиях по развитию общественного животноводства в колхозах». Только за 11 месяцев — с 1 июля прошлого года по 1 июля этого года в колхозах страны организовано 235 тысяч новых животноводческих ферм.

Призыв товарища Молотова шире развернуть социалистическое соревнование за право участия в выставке 1940 года нашел горячую поддержку в стране. Итогом всенародного соревнования является количество участников выставки этого года.

Ко дню открытия, 15 мая, ее участниками были утверждены 265.326 передовиков сельского хозяйства, 234 района, 333 МТС, 957 совхозов, 18.163 колхоза, 14.163 колхозных животноводческих фермы. Право участия в выставке завоевали целые края и области, как Орджоникидзевский и Краснодарский края, Хакасская и Адыгейская автономные области, Днепропетровская, Сталинская, Запорожская, Северо - Казахстанская и Каменец - Подольская области.

За 2 с половиной месяца работы в этом году выставку посетило более двух с половиной миллионов человек.

Началась подготовка к выставке будущего года. По неполным данным, в социалистическое соревнование за право участия в выставке будущего года включилось 2.363 района страны.

Всесоюзная сельскохозяйственная выставка в будущем году пополнится новыми тысячами участников - победителей в социалистическом соревновании, еще ярче продемонстрирует великую силу колхозного строя, новые вылающиеся достижения нашего сельского хозяйства.

(ТАСС).

—o—

Завоюем почетное право участия на выставке 1941 года

Применяя опыт передовых молочно - товарных ферм — участников Всесоюзной сельскохозяйственной выставки, мы пришли к выводу, что если правильно организовать уход за скотом, то можно добиться таких же показателей и на нашей молочно - товарной ферме.

Подсчитав свои возможности, мы обязались в этом году надоить от каждой коровы не менее 1.500 литров молока, полностью сохранить молодняк и тем самым завоевать почетное право участия на сельскохозяйственной выставке 1941 года.

Слова у нас не расходятся с делом. Все доярки нашей животноводческой бригады перешли на трехкратную дойку, поголовно организовали пастьбу скота. Все пастбища мы разбили на несколько клеток. Клеточная система пастьбы, переход на трехкратную дойку дали возможность значительно поднять удой. Доярки тт. Голубенко, Корниенко, Кушниренко намного повысили суточный удой.

Прекрасных результатов добились мы и в выращивании молодняка. В этом году мы получили 35 телят и всех их сохранили.

Как мы добились стопроцентного сохранения приплода? Уход за молодняком у нас организован так: ко 15-дневного возраста теленка поим цельным молоком. В последующий период переводим телят на сборное молоко и поим их строго по установленным нормам. Молоко перед выпойкой обязательно процеживаем и подогреваем. Посуду хорошо промываем и просушиваем перед пойкой. В результате такого ухода мы добились среднесуточного привеса каждого теленка до 500 граммов.

Уже сейчас мы начали готовить для скота теплую сытую зимовку. Нашей бригадой посеяно 8 гектаров кормовых и 10 гектаров силосных культур, 2 гектара свеклы и 2 гектара тыквы. В свободное от работы время помогаем колхозу убирать сено.

На нашей ферме имеется 137 голов скота. Конечно, этого далеко недостаточно. Мы думаем уже в нынешнем году значительно увеличить поголовье крупного рогатого скота и повысить его продуктивность.

М. АРТЕМЕНКО.
Заведующий МТФ колхоза «12 лет РККА», Архарийского района.

—o—

Каучуконосы на Амуре

В прошлом году на Улетуйском опытном поле (Бурейский район Амурской области) и в колхозе «Верный путь» были заложены на небольших площадях опытные посевы каучуконоса кок-сагыза. Посев производился как однолетней, так и двухлетней культурой.

Кок-сагыз дал дружные всходы. Цветение его началось 4 июля. Известно, что при плохих почвенно-климатических условиях кок-сагыз в первый год своей жизни совершенно не цветет.

Копка корней однолетней культуры производилась 5 октября. Получена урожайность в 37,83 центнера (сырых корней) с гектара. Это составляет примерно 250—300 килограммов натурального каучука с гектара. Корневая система кок-сагыза в наших условиях характерна большим количеством ответвлений от главного корня. Диаметр в корневой шейке достигал полутора сантиметров, а длина корня 45—65 см.

На основании первых опытов можно заключить, что кок-сагыз в наших условиях не имеет настоящих врагов-сельскохозяйственных вредителей, которые бы уничтожили органы растения и, прежде всего, корневую систему.

Двухлетняя культура кок-сагыза ушла в зиму с зелеными розетками и весной совершенно не было вымерзших растений.

Все это говорит о том, что кок-сагыз может расти на колхозных полях нашего края.

В 1940 году посев кок-сагыза был снова произведен на опытном поле на площади в 500 квадратных метров и в колхозе «Верный путь» на 300 квадратных метрах. Всходы снова оказались неплохими.

Однако вопросу разведения каучуконосов в краевых и в областных организациях до сих пор не уделяют внимания. Так, например, Хабаровский институт земледелия даже не включил посев каучуконосов в свой тематический план. В колхозе «2-й большевистский сев» по вине председателя тов. Печерского посев кок-сагыза был сорван.

Не приходится доказывать, какое огромное значение для Дальнего Востока имеет разведение каучуконосов. Необходимо уже с будущего года расширить опытные посевы кок-сагыза.

Р. ЧЕПЕЛЕВ.
Директор Улетуйского опытного поля.

Глиссер доставил почту и свежие газеты в село Улике-Национальное, Кур-Урмийского района. Колхозница **Д. Н. Удинкан** читает газету односельчанам.
Фото Е. Соколова.

НА БЫТОВЫЕ ТЕМЫ

О любителях проектов и волоките

Представьте себе, что вы получили квартиру.

— Завтра возьмите ордер, — говорит вам начальник хабаровского горжилуправления тов. Поляков, — справляйте новоселье. Вот только ремонт нужен...

— У вас, кажется, есть ремконтора? — осторожно справляетесь вы.

— Да! Да! — контора есть, ремонт мы мигом сделаем. Нужно только, чтобы техник составил смету.

Смету на 715 рублей 13 копеек составляют две недели. После этого вам заявляют, что контора «мелочным» ремонтом не занимается, это должен сделать управляющий домами 22 домоуправления тов. Веселов.

Веселов отвечает коротко:

— Знать ничего не знаю и делать ничего не буду!

Тянутся нудные переговоры.

Проходит месяц, и, наконец, Веселов произносит многообещающую фразу:

— Завтра...

В конце второго месяца у вас начинают ремонт. Развязный паренек, поплевывая на пол, мажет известью по грязным стенам, даже не потрудившись смести трехлетний слой пыли и копоти. Ремонт бросают, не доведя и до половины.

Снова переговоры. Звонки.

...На улице вас встречает тов. Поляков.

— Переехали? — любезно справляется он.

Вы сообщаете ему, что взялись за ремонт. Вот только еще не нашли стекольщиков, чтобы заменить разбитые стекла новыми, да нет в дверях замков.

— Прекрасно! — восклицает обрадованный Поляков. — Давно бы так. А стекла и замки мы вам вставим завтра же.

Вы ждете день, другой — никого. Вы добираетесь до главного инженера горжилуправления. Оказывается, есть замки, стекла, но получить все это не так просто, — нужно... составить смету. Такой порядок в горжилуправлении.

Впрочем мытарства на этом не кончаются.

Ясная солнечная погода сменяется дождливыми днями.

Неожиданно вы обнаруживаете на потолке подозрительное темное пятно—протекает крыша.

— Это скверно, когда крыша течет, — соглашается с вами тов. Поляков. — Но это сложный вопрос. Нужна смета, надо составить проект. И потом, где я вам возьму железа на целую крышу?

— Да зачем, — удивляетесь вы. — Там всего - навсего несколько дырок. Может их залатать, цементом залепить, а?

— Ну это кустарничество. Цементом залепим, а на будущий год опять ремонтируй. Нет, на это мы не пойдем. Уж если ремонт, то — капитальный.

И вот вы никак не можете понять: зачем менять железо на всей крыше, если можно починить ее? Ведь никто же не выбросит хороший костюм из-за одной маленькой дырочки. Всякий во-время положит заплатку. И почему ремонтная контора не занимается ремонтом квартир? Почему нельзя позвонить в домоуправление, если у вас разбито оконное стекло, сломался дверной замок, испортилась печь, засорился дымоход, чтобы оттуда прислали стекольщика, трубочиста. Разве нельзя это сделать просто без смет и проектов? Пришел, скажем, к вам человек, сделал работу, выписал квитанцию и получил деньги. Как бы это помогло тысячам горожан подготовить свои жилища к зиме. Насколько удобнее стало бы жить!

Вся эта история, о которой рассказано выше, произошла с жильцами дома № 18, квартиры № 8 и 14, по улице Карла Маркса. Но такие истории происходят на любой улице и в любом доме Хабаровска. Вот почему, возражая категорически против смет и проектов на врезку одного замка в дверь, мы все же признаем, что один хороший проект действительно нужен — проект решения Хабаровского городского Совета по вопросу о наведении порядка в жилуправлениях, устранении бюрократизма в них и оказания практической помощи трудящимся в мелком ремонте и подготовке жилищ к зиме. Дело это неотложное.

Н. РОГАЛЬ.

НОВЫЕ КАДРЫ УЧИТЕЛЕЙ

К новому учебному году в Хабаровский край прибывает из центральных областей Союза 1049 преподавателей начальных и средних школ. К 15 августа все преподаватели будут распределены по школам края.

На выставке китайского искусства

МОСКВА. (Наш корр.). Сотни москвичей ежедневно приходят на тихую улицу Обуха в музей восточных культур — на выставку «Искусство Китая».

В выходные дни посетителей — больше тысячи, и тогда трудно пробраться к витринам и стендам, где выставлены изумительные произведения китайского искусства.

Здесь собраны: живопись, гравюра, резьба по дереву, камню и слоновой кости, лак, ткань, фарфор. Экспозиция отражает в основном все главнейшие этапы истории китайского искусства, — от эпохи Шан Инь (два тысячелетия до нашей эры) до современного искусства.

... Неожиданным для нас кажется такое пространственное изображение, которое можно рассмотреть, лишь медленно пройдя 35 метров вдоль стен. Длинной лентой развернут вокруг зала шелковый свиток, на котором художник XVII века Ван Цянь изобразил замечательную картину. На ней в мельчайших деталях рассказана жизнь чиновника, прошедшего все ступени административной иерархии, вплоть до должности губернатора двух провинций.

— Это все равно, что книгу читаешь, только еще понятнее, — говорит один из посетителей.

— Или смотришь хороший фильм, — добавляет другой.

И действительно, тысячи небольших фигурок изображены на этой своеобразной картине поразительной художественной силы. Традиционная условность китайской живописи сочетается здесь с правдивостью и жизненностью в раскрытии сюжета и передаче деталей.

Некоторые ученые высказывают мысль, что китайское искусство по сравнению с европейским является замкнутым в самом себе, что оно как бы оторвано от реальной жизни и только символизирует ее.

Но экспонаты выставки опровергают эту теорию. Вот, например, написанная в 1530 году художником Чоу Ин картина «Охота в императорском парке». Этот свиток повествует о том, как император охотился в огромном парке Шан Линь, как он, преследуя дичь, заехал на самую окраину парка, где стоял большой дворец с мраморной плоской крышей. Император, расположившись на крыше, увидел вдали бедняков-крестьян, обрабатывающих землю на своих крохотных наделах. И тогда спросил император. «А почему они сеют на таких крохотных клочках земли, когда у меня у одного такой огромный парк?». И, пожалевши бедняков - крестьян, он повелел отдать им под посевы свой парк.

Так на самом деле не было. Но о том, чтобы так было, мечтал живший до нашей эры писатель Сы Ма-Сян-жу, сатирическую оду которого иллюстрировал художник Чоу Ин. Разве можно сказать, что символика этой картины не связана с реальной жизнью китайского народа?

Подлинная жизнь масс отображена не только в произведениях старых мастеров, но и в произведениях молодых художников Китая. Такие работы, как «Если мы были такими вчера, то сегодня мы стали другими» (художник Фун-Чжун-же), портрет Ленина (художник Су-Чжоу-шан), картина «Преклонный возраст—твердый дух» (художник Пан Пень) и многие другие, отображают борьбу героического китайского народа за свою свободу.

Во всех работах в той или иной мере сохранен свой, неповторимый национальный колорит. Печать любовного труда и высокой культуры лежит на всех этих произведениях.

Н. ПЕРЕГУДОВ

Конвенция американских стран

НЬЮ-ЙОРК, 30 июля. (ТАСС). Агентство Юнайтед пресс сообщает, что на пленарном заседании пан-американской конференции единогласно одобрены гаванская декларация и конвенция по вопросу о судьбе европейских владений в Западном полушарии. В конвенции говорится, что события в Европе могут привести к изменению суверенитета европейских владений в Западном полушарии, но американские республики не признают передачу или намерение передать интересы и права в этих районах.

Американские республики имеют бесспорное право взять вышеуказанные районы под свое управление, решить их судьбу «в соответствии со степенью их политического и экономического развития». Конвенция устанавливает, что наиболее подходящим режимом на этих территориях явится временное управление. Управление может быть создано одним или многими американскими государствами на основе предыдущего соглашения.

Продолжительность управления 3 года. Оно может быть возобновлено на более длительный срок, но не свыше 10 лет, если будет необходимо. Конвенция вступает в силу после внесения ратификационных грамот в пан-американский союз двумя третями американских государств.

К СУДУ ФРАНЦУЗСКИХ МИНИСТРОВ

ЛОНДОН, 30 июля. (ТАСС). Агентство Рейтер сообщает, что в списке французских государственных деятелей, которые должны предстать перед судом, значатся фамилии генерала Гамелена, двух бывших министров авиации — Пьера Кота и Гила Шамбра, а также социалиста Блюма.

ИСПАНИЯ И ПОРТУГАЛИЯ

НЬЮ-ЙОРК, 30 июля. (ТАСС). Агентство Ассошиэйтед пресс сообщает, что в Мадриде опубликован официальный текст протокола, согласно которому Испания и Португалия условились немедленно консультироваться, если та или иная сторона подвергается нападению.

ВЗРЫВ НА ГИБРАЛТАРЕ

БЕРЛИН, 29 июля. (ТАСС). Германское информационное бюро сообщает, что сегодня на Гибралтаре произошел сильный взрыв. В окнах домов, находящихся у границы, близ испанского города Ла-Линеа, разбились все стекла. По достоверным сведениям, взорвался склад боеприпасов.

Англо-германская война

Сводка германского командования

БЕРЛИН, 30 июля. (ТАСС). В сводке верховного командования говорится, что во время воздушного налета на порт Дувр повреждены 4 парохода, тоннажем в 32 тысячи тонн, которые выбыли из строя. В воздушных боях сбито 15 английских самолетов. Сбито также 3 германских самолета. У восточного побережья Англии потоплен неприятельский крейсер и торговый пароход.

В ночь на 30 июля английские самолеты появились над северной и западной Германией. Бомбардировкой повреждены объекты невоенного значения.

НАЛЕТ ГЕРМАНСКИХ САМОЛЕТОВ НА ДУВР

ЛОНДОН, 30 июля. (ТАСС). Агентство Рейтер сообщает, что во вчерашнем налете германских самолетов на Дувр принимало участие 80 истребителей и бомбардировщиков. Германская авиация потеряла 20 самолетов, английская авиация 1.

В сообщении говорится, что с 18 июля уничтожено 244 германских самолета.

ДЕЙСТВИЯ АНГЛИЙСКОЙ АВИАЦИИ

ЛОНДОН, 30 июля. (ТАСС). В коммюнике английского министерства авиации говорится, что в ночь на 29 июля английские самолеты бомбардировали склады горючего, доки, товарные склады, а также 17 аэродромов Германии, Голландии, Бельгии и северную Францию. Не вернулись 3 английских самолета.

ПОДРОБНОСТИ ВОЗДУШНОГО БОЯ

ЛОНДОН, 30 июля. (ТАСС). Агентство Рейтер сообщает, что 167 германских бомбардировщиков и истребителей попытались произвести неожиданную атаку на один из портов на юго - востоке Англии. Навстречу поднялись значительные соединения английской авиации. Через несколько минут небо наполнилось сражающимися самолетами. 15 самолетов противника сбиты. Англичане потеряли один истребитель, несколько самолетов повреждены.

Сообщение английского министерства авиации

ЛОНДОН, 30 июля. (ТАСС). В коммюнике английского министерства авиации говорится, что в течение некоторого времени английские самолеты наблюдали за окрашенными в белый цвет и имевшими знаки Красного креста германскими гидропланами, летавшими над караванами английских судов в нескольких милях от побережья Англии. Эти гидропланы, снабженные радиопередатчиками, передавали противнику ценные сведения и использовались в других целях. В начале июля английские самолеты вынудили к посадке 2 гидроплана. Экипажи самолетов взяты в плен. Бортовой журнал свидетельствует, что под прикрытием эмблемы Красного креста самолеты использовались для организации связи. С самолетов производились киносъемки.

Английское правительство официально заявило германскому и итальянскому правительствам, что оно не может гарантировать безопасность полобных самолетов, совершающих полеты над районами, где происходят военные действия, или приближающихся к территории Англии или союзников.

Вчера английские истребители сбили 2 германских гидроплана со знаками Красного креста, приблизившихся к английскому побережью.

Военные действия в Африке

ЛОНДОН, 30 июля. (ТАСС). В коммюнике командования военно - воздушных сил в Каире говорится, что наши бомбардировщики совершили разведывательные полеты над восточной частью Ливии. Во-время полетов уничтожено 3 вражеских самолета. В итальянской восточной Африке бомбардирован аэродром Милле. Один итальянский бомбардировщик уничтожен и 2 повреждены.

В другом сообщении указывается, что над Средиземным морем сбито 3 итальянских истребителя.

Неприятельские бомбардировщики совершили налет на Аден. Повреждения незначительны. О трех наших самолетах нет сведений.

К арестам англичан в Японии

ТОКИО, 30 июля. (ТАСС). В совместном коммюнике военного министерства и министерства юстиции указывается, что во время обыска на квартире Кокса (корреспондент агентства Рейтер, арестованный в Токио и покончивший самоубийством во время допроса в токийском штабе военной полиции) найдены секретные данные, касающиеся японской армии и флота.

ТОКИО, 30 июля. (ТАСС). Агентство Домей цусин сообщает, что «трагическое самоубийство Кокса, арестованного по обвинению в шпионаже, послужило японской прессе сигналом по разоблачению «организованной английской пропаганды и конспиративной деятельности в Японии».

Газета «Ници-ници» утверждает, что с «момента возникновения нынешней европейской войны Англия развила энергичную пропаганду и поощряла деятельность пятой колонны в Японии», по словам газеты, «Англия стремилась воздействовать на японское общественное мнение, чтобы склонить Японию к вступлению в войну на стороне Англии, а также заставить Японию отказаться от военной и материальной помощи Германии и Италии».

Газета «Асахи» отмечает, что «Англия создала на территории Японии сеть органов систематической пропаганды и конспиративной деятельности. В Японии насчитывалось 20 банков и других коммерческих учреждений, располагавших капиталом свыше 50 тысяч иен каждый, связанных с английскими финансистами. Около 30 различных японских ассоциаций и клубов, 89 школ, 2 тысячи церквей находились под английским влиянием».

ЛОНДОН, 29 июля. (ТАСС). Агентство Рейтер, ссылаясь на сообщение из Токио, передает, что среди арестованных англичан находятся братья Ринджер. Вежис Ринджер является представителем деловых кругов и почетным консулом Швеции, Норвегии и Португалии. Майкл Ринджер одновременно является почетным консулом Греции. Арестованные обвиняются в шпионаже.

ИЗВЕЩЕНИЕ

2 августа в Доме партпроса в 7 час. 30 м. вечера состоится совещание секретарей первичных парторганизаций Центрального района. Явка всем секретарям обязательна.

Центральный РК ВКП(б).

Зам. ответственного редактора
П. Е. ЧЕРЕДНИЧЕНКО.

БАЛАНС НА 1 ЯНВАРЯ 1940 ГОДА

ПО СИСТЕМЕ ХАБАРОВСКОГО КРАЙПОТРЕБСОЮЗА В ТЫСЯЧАХ РУБЛЕЙ (без крайнего Севера)

АКТИВ.

№ № пп-групп	Наименование групп счетов баланса по активу	Сумма	В том числе: Система Амурского Облсоюза	Система Облсоюза ЕАО	Хозяйство Крайпотребсоюза
1.	Товары и готовая продукция	72661	32608	22046	18007
2.	Запасы материалов, сырья и инвентаря	9846	3645	2998	3203
3.	Незавершенное производство и переработка	151	95	9	47
4.	Расходы за счет будущих операций	1139	814	72	253
5.	Денежные средства	12883	7205	1524	4154
6.	Расчеты:				
	а) дебиторы	32206	16146	8575	7485
	б) органы НКФ	192	117	44	31
	в) подотчетные лица	369	249	62	58
7.	Отвлеченные средства	32363	10515	3823	18015
8.	Внутрисистемные расчеты по взносам спецназначения	5908	2528	94	3286
9.	Основные средства и капитальные вложения	17720	8500	2967	6253
10.	Внутренние расчеты	15466	6650	2492	6324
11.	Межбалансовые расчеты	122			122
12.	Уменьшение основного (уставного) фонда	20	3	17	—
13.	Результаты:				
	а) убыток прошлых лет	1490	924	546	20
	б) убыток отчетного года	3581	1193	2272	116
	БАЛАНС:	206117	91192	47551	67374

ПАССИВ

№№ п-п групп	Наименование групп счетов баланса по пассиву	Сумма	В том числе: Система Амурского Облсоюза	Система Облсоюза ЕАО	Хозяйство Крайпотребсоюза
1.	Фонды	33993	13460	2322	18211
2.	Долгосрочные кредиты	37188	14374	9131	13683
3.	Средства населения	313	239	25	49
4.	Краткосрочные кредиты госбанка	65159	28718	21885	14556
5.	Расчеты:				
	а) кредиторы	32446	16925	8552	6969
	б) органы НКФ	2834	1479	875	480
	в) по переоценке товаров	636	360	2	274
6.	Взносы специального назначения, полученные от организаций потребкооперации	5908	2528	94	3286
7.	Внутренние расчеты	15451	6650	2492	6309
8.	Расчеты с балансом капиталовложений, подлежащие возмещению	—	—	—	—
9.	Резервы и регулирующие статьи	6432	3220	1784	1428
10.	Результаты:				
	а) Прибыль отчетного года	5757	3239	389	2129
	БАЛАНС:	206117	91192	47551	67374
	ЗАБАЛАНСОВЫЕ СТАТЬИ				
1.	Износ основных средств	3136	1720	469	947
2.	Бланки строгой отчетности	2	2	—	—
3.	Ценности, принятые на хранение	44	32	12	—
4.	Арендованные основные средства	151	38	3	110

ПРИБЫЛИ И УБЫТКИ ЗА 1939 ГОД

УБЫТКИ

№№ п. п.	Наименование статей	Сумма	В том числе: Система Амурского Облсоюза	Система Облсоюза ЕАО	Хозяйство Крайпотребсоюза
1.	Издержки обращения	43131	23013	9014	11104
2.	Администр. управленч. расходы	6615	2897	968	2750
3.	Уценка товаров сверх наложения	190	76	29	85
4.	От эксплоатации производственных и подсобных предприятий	999	469	252	278
5.	От резервирования спорных долгов	522	359	95	68
6.	От списания безнадежных долгов вследствие отказа суда и арбитража	663	293	216	154
7.	От списания долгов за истечением сроков исковой давности	1179	471	475	233
8.	От списания прочих безнадежных долгов	2136	653	1252	231
9.	Штрафы, пеня и неустойки, уплаченные за несвоевременную оплату счетов	1163	612	481	70
10.	Штрафы и пеня, уплаченные за невозврат мешкотары	205	81	2	122
11.	Прочие штрафы, пеня и неустойки, уплаченные	267	176	65	26
12.	Убытки прошлых лет, выявленные в 1939 г.	1904	887	477	540
13.	Внутрихозяйственные отчисления, уплаченные	1919	802	523	594
14.	Расходы по проведению отчетно-выборной кампании	192	137	18	37
15.	Прочие убытки	436	163	83	190
	Итого убытков:	61521	31089	13950	16482
	Сальдо (прибыль)	5757	3239	389	2129
	БАЛАНС:	67278	34328	14339	18611

ПРИБЫЛИ

№№ п. п.	Наименование статей	Сумма	В том числе: Система Амурского Облсоюза	Система Облсоюза ЕАО	Хозяйство Крайпотребсоюза
1.	От реализации товаров и готовых изделий	50974	27295	9965	13714
2.	Суммы, полученные в возмещение расходов в связи с повышением жел. дор. тарифов	1241	598	108	535
3.	От реализации тары, материалов и отходов	197	111	22	64
4.	От эксплоатации производственных и подсобных предприятий	3041	1412	203	1426
5.	От списания кредиторской задолженности за истечением сроков исковой давности	1952	879	455	618
6.	Излишки ценностей, выявленные при инвентаризации	1206	622	291	293
7.	Поступления по долгам, списанным по безнадежности до начала 1939 года	61	41	8	12
8.	Проценты, пеня, штрафы и неустойки, полученные	1517	702	220	595
9.	Доходы от списания неиспользованных резервов	360	222	55	83
10.	Доходы прошлых лет, выявленные в 1939 г.	452	152	160	140
11.	Внутрихозяйственные отчисления, полученные	2633	1082	561	990
12.	Прочие доходы	63	19	19	25
	Итого прибылей:	63697	33135	12067	18495
	Сальдо (убыток)	3581	1193	2272	116
	БАЛАНС:	67278	34328	14339	18611

Баланс утвержден Президиумом Центросоюза, постановление № 320 от 14 мая 1940 года.

Председатель Оргбюро Хабаровского крайпотребсоюза **МОРОЗОВ.**

Главный бухгалтер ЦБ Хабаровского крайпотребсоюза **САМСОНОВ.**

Уполномоченный крайлита № П—2926

Типография издательства «Тихоокеанская звезда». Адрес типографии: ул. Калинина, 66. Телефоны: 28-17 и 31-15.