ПРОЛЕТАРИИ ВСЕХ СТРАН, СОЕДИНЯЙТЕСЬ!

28 НОЯБРЯ 1939 ГОДА ВТОРНИК 273 (4354)

Тихоокеанская звезда

ОРГАН ХАБАРОВСКОГО КРАЙКОМА ВКП(б) И ОРГКОМИТЕТА ПРЕЗИДИУМА ВЕРХОВНОГО СОВЕТА РСФСР ПО ХАБАРОВСКОМУ КРАЮ

СПЕЦИАЛИСТОВ СЕЛЬСКОГО ХОЗЯЙСТВА НА ПРОИЗВОДСТВО!

ПЕРЕДОВАЯ «ПРАВДЫ» ЗА 27 НОЯБРЯ

В НАШЕЙ стране решена сложнейшая проблема создания собственных кадров технической интеллигенции, преданных делу партии Ленина — Сталина, отдающих свои знания и силы строительству бесклассового социалистического общества, борьбе за торжество коммунизма. Эти кадры выращены во всех отраслях народного хозяйства, в том числе и в социалистическом земледелии. Армия специалистов сельского хозяйства в настоящее время превышает 300 тысяч человек, за годы третьей пятилетки сельскохозяйственные высшие учебные заведения и техникумы должны подготовить еще 165 тысяч новых специалистов разных профессий.

Располагая огромной армией агрономов, инженеров - механизаторов, зоотехников, ветеринарных врачей, землеустроителей, техников, механиков и других специалистов, мы можем успешно решать самые сложные задачи дальнейшего развития сельского хозяйства. Но для этого необходимо, чтобы все специалисты были правильно расставлены, находились там, где они с максимальной пользой смогут применить свои знания и опыт.

Таким ведущим участком сельскохозяйственного производства являются машинно-тракторные станции, совхозы, колхозы. Здесь в первую очередь решаются вопросы подъема урожайности всех культур и повышения продуктивности животноводства. Основная масса специалистов сельского хозяйства прямо и непосредственно должна обслуживать производство, работать в колхозах, совхозах и МТС. Это элементарная истина! К сожалению, очень многие руководящие работники сельского хозяйства до сих пор не поняли этого. И с их благословения тысячи специалистов сельского хозяйства оседают, застывают в городах, в учреждениях.

Колхозное хозяйство за последние годы значительно расширилось и стало сложнее, а требования, предъявляемые к нему, неизмеримо выросли. В нашей стране есть десятки тысяч колхозов, у которых посевная площадь исчисляется тысячами гектаров, а общественного скота насчитывается по нескольку тысяч голов. Обеспечить такие хозяйства квалифицированными специалистами — агрономами и зоотехниками — это значит поднять их на новую, более высокую и культурную ступень. Колхозный агроном, колхозный зоотехник, инженер машинно - тракторной станции должны стать ведущими фигурами среди специалистов сельского хозяйства.

Мы имеем возможности дать крупным колхозам и агронома и зоотехника. К сожалению, земельные органы до сих пор допускали серьезнейшие ошибки в распределении кадров специалистов. Они стремились подавляющую часть их оставлять в земельных аппаратах, в научно - исследовательских учреждениях. Как уже сообщалось в «Правде» от 16 ноября, на производстве — в колхозах, совхозах и МТС — занято немногим больше одной десятой части всех специалистов с законченным высшим образованием.

Есть в Орловском районе, Ростовской области, колхоз «Орден Ленина». Эта сельскохозяйственная артель — крупнейшее хозяйство с многообразными отраслями. У нее 13.913 гектаров земли, несколько товарных животноводческих ферм с 8.566 головами скота, в том числе коневодческая ферма, на которой 843 лошади донской породы. Для такого сложного хозяйства не могут найти агронома, хотя в земельных аппаратах, научно - исследовательских институтах и учебных заведениях Ростовской области работает 247 агрономов с высшим образованием.

Практика неправильного размещения специалистов, размещения в ущерб интересам колхозного производства продолжается до сих пор. Вот, как например, Наркомзем СССР распределил агрономов, окончивших в текущем году Сельскохозяйственную академию им. Тимирязева. Из 58 агрономов селекционеров - семеноводов только четыре направлены для работы в МТС. Все остальные получили назначения в различные земельные управления и опытные станции. Сотни районных семеноводческих хозяйств, основные производители сортового семенного материала для массовых колхозных посевов, не получили ни одного молодого агронома. Из 34 агрономов - экономистов лишь 8 направлены для работы в МТС, а 26 — осели в различных аппаратах.

Другая не менее крупная ошибка земельных органов состоит в том, что они не борются с уходом специалистов в учреждения, не имеющие никакого отношения к сельскому хозяйству, не создают им условий для закрепления на работе в сельском хозяйстве. С 1930 по 1938 год всеми высшими учебными заведениями, входящими в систему Наркомзема СССР, выпущено 53.292 специалиста, а на работе в земельных органах на 1 января 1939 года осталось 30.778 человек. Как видим, огромное количество специалистов ушло в другие учреждения.

Можно встретить агронома с высшим образованием в качестве помощника начальника цеха трикотажной фабрики, зоотехника — в роли лаборанта галантерейной фабрики, инженера - механизатора — в роли экономиста обувной фабрики.

В этом году Харьковский институт механизации сельского хозяйства выпустил 225 инженеров. А куда пошли работать молодые специалисты? Оказывается, ни один из них не пошел работать в МТС. Никто из выпускников не взял на себя выполнение дипломной работы, связанной даже с названием МТС. Иными словами, все 225 выпускников заранее уже предрешили для себя вопрос о том, что никто из них на работу в МТС не пойдет. Разве не ясно, что руководители института повинны в этом безобразии!

Советское государство расходует огромные средства на подготовку специалистов. Студенты окружены заботами партии и правительства. Они пользуются бесплатным обучением, в их распоряжении общежития, им выплачивается стипендия. Нигде, ни в какой другой стране мира нет и не может быть такой заботы об образовании детей трудящихся, как у нас, в стране социализма.

Гражданский долг каждого студента по окончании учебного заведения — итти на производство, в колхозы, совхозы, МТС, чтобы там применить свои знания. Это не только долг, но и почетная обязанность каждого молодого советского специалиста. Ибо что может быть почетнее, как проверить свои знания, закалить их, умножить на практической работе!

Если руководители земельных органов быстро поймут ошибки, допущенные ими в распределении специалистов, серьезно возьмутся за их исправление, не подлежит никакому сомнению, что в весьма короткие сроки десятки тысяч агрономов, инженеров-механизаторов, зоотехников и других специалистов сельского хозяйства окажутся в качестве технических руководителей колхозного производства.

Нужно отказаться от привычки без нужды и пользы задерживать специалистов в земельных управлениях и учреждениях. Совершенно неправильно в земельных аппаратах и в научно-исследовательских учреждениях держать специалистов на собирании статистических сведений, писании бесконечных многотомных проектов и так далее. В аппаратах и в учреждениях должен работать минимум специалистов. Основная масса их должна непосредственно обслуживать сельскохозяйственное производство.

Правильное размещение технических кадров, так, как этого требуют Центральный Комитет ВКП(б) и Советское правительство, вызовет полнейшее одобрение всех специалистов сельского хозяйства, ибо оно приближает их к творческой работе. Вчера в «Правде» напечатано письмо агронома тов. Матросова и зоотехника тов. Шайхутдинова, выразивших желание добровольно поехать на производственную работу в колхоз, совхоз, МТС. Нет сомнений, что почин тт. Матросова и Шайхутдинова найдет живейший отклик не только среди специалистов сельского хозяйства, работающих в земельных аппаратах и учреждениях, но и среди тех, кто, закончив сельскохозяйственный вуз, работает в другом учреждении не по своей специальности.

На колхозное и совхозное производство! На работу в машинно-тракторные станции! Вот чем ответят тысячи и тысячи специалистов сельского хозяйства, стремящихся с наибольшей пользой применить свои знания для достижения новых побед социалистического сельского хозяйства.

Встреча Евдокии Илларионовны Чайковской со своими избирателями

С большим подъемом прошла 26 ноября встреча избирателей 50 избирательного участка с Евдокией Илларионовной Чайковской — кандидатом в депутаты краевого Совета депутатов трудящихся. В празднично-украшенном зале дома Красной Армии собралось около 500 рабочих, служащих, домохозяек. Среди присутствующих — немало пожилых людей. Тут же — молодежь, юноши и девушки, которые 24 декабря впервые пойдут к избирательным урнам.

Бурными аплодисментами встречают собравшиеся избрание в почетный президиум руководителей партии и правительства во главе с товарищем Сталиным.

Первым получает слово тов. Лейбман, директор Московского Камерного театра. Он говорит об огромном творческом подъеме, который сейчас переживает вся страна, приближающаяся к знаменательной дате — к 24 декабря. В этот день будет ярко продемонстрировано морально - политическое единство советского народа. Лучших сыновей и дочерей своих посылает народ в местные органы власти. От имени коллектива Московского Камерного театра тов. Лейбман призывает избирателей отдать свои голоса за тов. Чайковскую, верную дочь советской родины.

На трибуне — тов. Азарина.

—Предстоящие выборы в местные органы власти, как и прошлые выборы в Верховный Совет СССР, в Верховные Советы союзных и автономных республик, еще раз покажут силу и величие сталинского блока коммунистов и беспартийных, — говорит она.

Свое выступление тов. Азарина посвящает счастливой полноправной женщине Советского Союза. Ей открыт доступ к знаниям, к работе на любом поприще, к творчеству и росту. Труд тысяч советских граждан, их заслуги перед страной отмечены правительством высокими наградами — орденами и медалями. С большой задушевностью рассказывает тов. Азарина о Евдокии Илларионовне Чайковской, отдавшей 35 лет своей жизни педагогической работе. Правительство наградило тов. Чайковскую орденом Трудового Красного Знамени.

С горячей, прочувствованной речью выступил тов. Константиновский, красноармеец-инженер.

— Неисчерпаемы богатства Хабаровского края, — говорит он. — За годы сталинских пятилеток край стал неузнаваем. Заботами партии и правительства он превратился в форпост социализма на Востоке. Местные органы власти должны бороться за благоустройство края, за культурный рост наших сел и городов.

Старший политрук тов. Гришин, выступивший от имени сотрудников Дома Красной Армии, привел ряд замечательных цифр и ярких фактов, иллюстрирующих рост нашей страны.

Много тепла, сердечности вкладывали выступавшие товарищи в свои слова о Евдокии Илларионовне Чайковской — скромном труженике, замечательном, отзывчивом товарище. Каждый из выступавших призывал собрание отдать свои голоса за верную дочь советского народа.

Растроганной, глубоко взволнованной поднялась на трибуну тов. Чайковская. Долгими аплодисментами встречают ее избиратели.

Евдокия Илларионовна вспоминает жизнь и долю народного учителя в царское время. Страна социализма подняла учителя на небывалую высоту. Золотыми буквами записаны в Сталинской Конституции права народа на образование.

— Глубоко запали мне в душу слова товарища Сталина, — говорит Евдокия Илларионовна. — Товарищ Сталин учит, что депутат советского народа не должен в своей работе опускаться до уровня политических обывателей. Он должен быть таким же ясным и определенным деятелем, как Ленин, бесстрашным в бою и беспощадным к врагам народа, каким был Ленин, правдивым и честным, как Ленин, так же любить свой народ, как любил его Ленин. Эти слова я всегда буду помнить, — заканчивает тов. Чайковская.

Под бурные рукоплескания и приветственные возгласы принимает собрание приветствие вождю народов товарищу Сталину.

Евдокия Илларионовна Чайковская — инспектор Хабаровского краевого отдела народного образования, кандидат в депутаты Хабаровского краевого Совета депутатов трудящихся от 1 Тургеневского избирательного округа города Хабаровска.

ДОСТОЙНЫЙ КАНДИДАТ БЛОКА КОММУНИСТОВ И БЕСПАРТИЙНЫХ

Весь советский народ с огромным подъемом готовится к выборам в местные Советы депутатов трудящихся. Лучшие из лучших сыны и дочери нашей страны, партийные и непартийные большевики, беспредельно преданные делу коммунизма, выдвинуты кандидатами нерушимого сталинского блока коммунистов и беспартийных.

Я хочу сказать об одном из этих достойных кандидатов советского народа—о кандидате в депутаты Хабаровского краевого Совета депутатов трудящихся по 1 Тургеневскому избирательному округу г. Хабаровска—орденоносце тов. Чайковской Евдокии Илларионовне.

35 лет самоотверженной работы на почетном посту народного учителя ярко характеризуют этого человека. В 1909 году Евдокия Илларионовна приехала на Дальний Восток. В исключительно тяжелых условиях, подвергаясь всевозможным преследованиям со стороны царских чиновников, тов. Чайковская неустанно учила детей трудящихся, воспитывая из них будущих борцов за коммунизм.

Своей последующей работой в годы революции, гражданской войны и мирного строительства тов. Чайковская показала себя неутомимым борцом за подлинно народную советскую культуру. Ею воспитаны сотни людей, ставших ныне видными работниками хозяйственного и культурного фронта, государственными деятелями. Многие воспитанники тов. Чайковской, как учителя тт. М. Сидоров и Е. Кареева, награждены орденами и медалями Союза ССР.

Советское правительство высоко оценило труды старейшей учительницы Евдокии Илларионовны Чайковской, наградив ее за выдающиеся заслуги в области народного образования орденом Трудового Красного Знамени. Рядовая учительница тов. Чайковская работает сейчас инспектором краевого отдела народного образования. В этом году она принята в ряды партии Ленина—Сталина.

Мне приходилось встречаться с десятками педагогов, в том числе молодыми девушками, приехавшими в наш край по призыву Валентины Хетагуровой. Все они отзываются о тов. Чайковской, как о прекрасном руководителе, отзывчивом, заботливом товарище. Многие трудящиеся нашего города и края знают тов. Чайковскую, как активную общественницу.

Вот почему многочисленные коллективы избирателей нашего округа единодушно выдвинули тов. Чайковскую своим кандидатом в депутаты краевого Совета депутатов трудящихся. Вот почему мы, люди, близко знающие нашего кандидата, агитаторы и доверенные, призываем избирателей:

—Товарищи! Голосуйте за Евдокию Илларионовну Чайковскую, достойного кандидата блока коммунистов и беспартийных!

К. С. ЧЕБУРЕЙ.

Доверенное лицо 53 избирательного участка г. Хабаровска.

ОПРАВДАЕМ ВЫСОКУЮ НАГРАДУ

С получением Указа Президиума Верховного Совета СССР о награждении работников Амурской дороги орденами и медалями Союза во всех службах Шимановского отделения состоялись многолюдные митинги. Митинги прошли с небывалым подъемом.

В паровозном депо на митинге присутствовало более 1.000 человек.

Выступивший на митинге награжденный орденом Красного Знамени начальник отделения паровозного хозяйства тов. Фондраков заявил: — Благодарю партию и правительство за высокую награду, приложу все силы к тому, чтобы в своей дальнейшей работе с честью, по-большевистски оправдать эту награду.

После тов. Фондракова выступил награжденный орденом Трудового Красного Знамени мастер механического цеха тов. Голодов. Он в своем выступлении от имени коллективов рабочих механического, кузнечного и других цехов, заявил, что в ответ на правительственную награду, в зиму 1939—40 года эти цехи будут работать без брака, давая высокое качество продукции, будут выполнять и перевыполнять производственный план.

Необычайно активно прошел митинг и в отделении движения. На митинге выступили, награжденный медалью «За трудовую доблесть», тов. Волкотруб — начальник отделения движения, диспетчеры тт. Мозалов, Тимофеев, Ионкин, Сапунов и другие. Все выступавшие единодушно заявляли о своей готовности бороться с любыми трудностями предстоящей зимы. Большинство товарищей здесь же на митинге взяло на себя конкретные обязательства. Диспетчер Тимофеев взял обязательство помочь дежурным по станции широко применить метод орденоносца т. Агафонова, а также добиться продвижения порожняка по отделению со скоростью 700—800 километров в сутки.

Участники митинга приняли резолюцию, в которой горячо поздравляют награжденных. Работники Шимановского отделения движения заверяют партию, правительство и любимого Наркома товарища Л. М. Кагановича, что несмотря ни на какие трудности, ни на какие преграды шимановцы добьются новых успехов и побед.

МИСУН.

Секретарь парткома узла.

ВСТРЕТИМ ДЕНЬ ВЫБОРОВ В МЕСТНЫЕ СОВЕТЫ НОВЫМИ ПРОИЗВОДСТВЕННЫМИ ПОБЕДАМИ

★

СТАХАНОВСКАЯ РАБОТА СУДОРЕМОНТНИКОВ

НИКОЛАЕВСК-на-АМУРЕ, 27 ноября. (КрайТАСС). Готовясь ко дню выборов в местные Советы и ко Дню Сталинской Конституции — 5 декабря, трудящиеся Николаевска широко развернули социалистическое соревнование.

В затоне по всем цехам прошли производственные совещания; инструментальщики вызвали на соревнование рабочих электроцеха, коллектив механического цеха — рабочих - литейщиков. Кандидат партии, агитатор тов. Клубиков, работая на двух станках, выполняет норму на 200 процентов.

Недавно принятый в кандидаты партии стахановец механического цеха, активный общественник тов. Чиж также выполняет программу на 200—300 процентов. Замечательные образцы стахановского труда показывает член комитета комсомола агитатор тов. Катачев. Он обязался выполнять производственные задания на 200 процентов. Это обязательство он перевыполняет.

Весь коллектив активно готовится к предстоящему ремонту судов. Инструментальщики готовят качественный инструмент, токари — станки и приспособления. Основные подготовительные работы проведены, заканчивается утверждение дефектных ведомостей. 1 декабря начнутся плановые работы по ремонту судов и подготовке их к навигации.

★

ДВЕ-ТРИ НОРМЫ В СМЕНУ

СВОБОДНЫЙ. (Наш корр.). Среди рабочих Михайло-Чесноковского вагоноремонтного завода развернулось предвыборное соревнование. Соревнованием охвачены все цеха.

Механический цех выполняет дневные задания на 140 процентов. Стахановец многостаночник тов. Зимин Георгий дает четыре нормы, Евлашкин Федор — сверловщик, выполняет норму на 300 процентов. Бригада плотников, которой руководит стахановец агитатор по выборам тов. Нартов, выполняет задания на 200 процентов. Плотники тт. Тетенькин, Еврасов дают пять норм.

Первенство в предвыборном соревновании среди МТС держат ремонтные бригады Бузулинской МТС. План ремонта тракторов здесь выполнен на 58 процентов, комбайнов — на 100 процентов. Бригада тов. Дюльдина выполняет нормы на 200 процентов. Слесари тт. Джебич, Кушнаренко — на 300 процентов. Бузулинцы обязались к 24 декабря закончить ремонт тракторов.

Ф. КОНОТОПЧИК.

★

СОРЕВНОВАНИЕ ЦЕХОВ

Успешно выполнив обязательства в предоктябрьском социалистическом соревновании, коллектив хабаровского завода «Авторемлес» развернул соревнование за достойную встречу дня выборов в местные Советы.

Коллектив механического цеха вызвал на соревнование литейный цех и взял на себя обязательство—досрочно выполнить месячный план по изготовке деталей для автомашин и лесных механизмов. Свое обязательство коллектив цеха выполняет успешно. Стахановцы тт. Борисов, Краковский, Левашов дневные нормы выработки выполняют на 250-300 процентов. Фрезеровщик тов. Пикус, выдвинутый кандидатом в депутаты городского Совета, работая на 4 станках, ежедневно дает три нормы.

Хороших показателей в работе добился также кузнечно-котельный цех. Производственный план за октябрь по цеху выполнен на 110.5 процента.

Первенство в соревновании завоевал литейный цех, выполнивший октябрьский план на 156.9 процента и значительно повысивший качество продукции.

На - днях по решению заводского комитета переходящее красное знамя, почти 4 месяца находившееся в кузнечно-котельном цехе, присуждено коллективу рабочих литейного цеха.

Н. ВОСТРЯКОВ.

Наш участок будет передовым на дороге

СВОБОДНЫЙ, 26 ноября. (По телеграфу). Правительство наградило ряд железнодорожников Амурской дороги орденами и медалями. Меня правительство наградило орденом Ленина. Эта награда свидетельствует о величайшем внимании и заботе, которые проявляют вся страна, правительство к нам, железнодорожникам, работающим на Дальнем Востоке.

Под руководством любимого наркома Л. М. Кагановича железнодорожный транспорт добился замечательных успехов. Железнодорожный транспорт стал передовой отраслью народного хозяйства. Л. М. Каганович сплачивает железнодорожников вокруг партии большевиков, ведет их к новым успехам.

Высокая награда правительства воодушевляет нас на новые победы. За последнее время вагонный участок станции Куйбышевка - Восточная улучшил работу. К 10 декабря план среднего ремонта пассажирских вагонов мы перевыполним в два раза.

Наш участок уже давно выполнил годовую программу среднего ремонта товарных вагонов. В этом месяце план годового осмотра товарных вагонов выполнен на 400 процентов. С 16 ноября мы не имеем случаев отцепок вагонов по горению букс.

Коллектив берет обязательство добиться, чтобы к 1 декабря вагонный участок занял первое место на дороге. Обязуемся выполнить задание по годовому осмотру на 400 процентов. К 5 декабря закончим годовую программу среднего ремонта пассажирских вагонов.

Весь коллектив горит желанием работать отлично, по-стахановски.

Г. КИРЖНЕР.

Начальник вагонного участка Куйбышевка - Восточная.

Краевое совещание по строительству

Вчера в Оргкомитете Президиума Верховного Совета РСФСР по Хабаровскому краю состоялось краевое совещание по строительству. В работе совещания приняли участие председатели городских советов, райисполкомов, секретари райкомов партии и руководители строительных трестов.

Участники совещания заслушали и обсудили доклад председателя Оргкомитета тов. Гусева о выполнении строительной программы за 9 месяцев 1939 года и подготовке к строительству 1940 года.

В прениях по докладу выступили тт. Тихонов — управляющий Комсомольским трестом Коммунстрой, Охмоловский (Хабгорстрой), Горячев — управляющий Благовещенским трестом Горстрой, Климашин—начальник строительства дома совпартактива в Хабаровске, и другие.

Хабаровский край накануне выборов в местные Советы

Сталинская

В НАШЕМ КРАЕ ДОБЫВАЕТСЯ

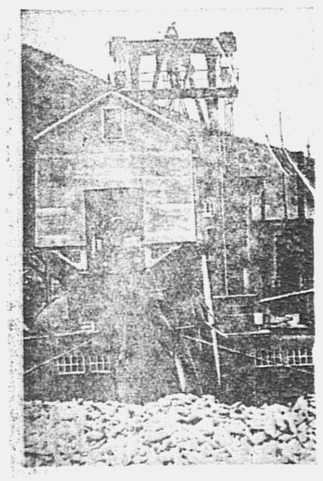

...ЗОЛОТО

ЗАГОТОВЛЯЕТСЯ БОЛЕЕ 9 МИЛЛИОНОВ КУБОМЕТРОВ ЛЕСА

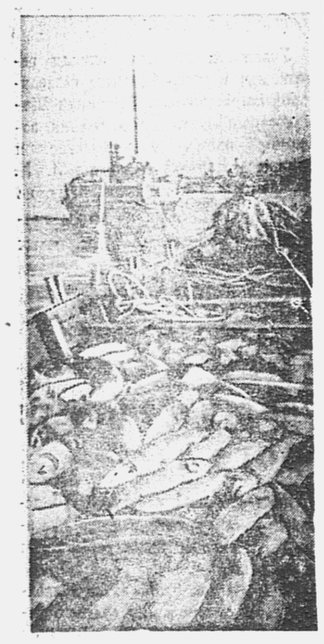

ВЫЛАВЛИВАЕТСЯ РЫБА

...ИЗГОТОВЛЯЮТСЯ МИЛЛИОНЫ БАНОК КОНСЕРВОВ

Природные богатства

На тысячи километров — от Амура и до Северного Ледовитого океана—раскинулся наш Хабаровский край, один из самых больших краев Родины социализма. Более одной десятой всей советской земли — 2 миллиона 572 тысячи квадратных километров — входит в наш край.

Край делится на области: Амурскую, Нижне - Амурскую, Еврейскую автономную, Камчатскую с Чукотским и Корякским национальными округами, Сахалинскую и ряд районов, непосредственно подчиненных краю.

В крае имеется 13 городов.

В состав края входит несколько десятков островов, из которых наиболее крупные помимо Сахалина: Командорские и Шантарские острова, Карагинский остров и остров Врангеля.

Население края составляет почти полтора миллиона человек. Оно увеличилось в три раза против 1926 года. По темпам прироста населения край занимает одно из первых мест в Советском Союзе. Особенно быстро растет население городов, составляющее почти половину населения всего края.

Богата и разнообразна природа нашего края.

Горные цепи и долины таят в себе колоссальные запасы угля, железа, золота, нефти, строительных материалов.

По далеко неполным данным угольные запасы края составляют 64 миллиарда тонн угля.

С каждым годом разведчики недр — геологи расширяют наши познания о нефтяных запасах края, резервуаре жидкого горючего. Кроме Сахалина доказана нефтеносность Камчатки, Чукотки, Охотского побережья.

Более ста месторождений железных руд известно на территории края. 26 миллионов тонн бурого железняка разведано возле Николаевска - на - Амуре. 400 миллионов тонн руды—у станции Кимкан

Велики запасы в крае строительных материалов—цементного сырья, туфа, пемзы, кварцевого песка для выделки стекла, высокосортного каолина, известняков.

Перечень богатств, содержащихся в недрах края, можно расширить во много раз. Тут и цинковые, серебряные, свинцовые руды, тут и ртуть, олово, сурьма, асбест, графит, янтарь и драгоценные камни.

Представляют большой интерес десятки источников целебных вод и горячих ключей — все это надежная база для создания разветвленной сети курортов в крае.

С богатством недр края соперничают богатства его лесов, почвы, морей и рек.

Плодовые сады в окрестностях Благовещенска и Чукотская тундра, лотосы и дикий виноград на юге и ягель—олений мох на севере — сколько таких контрастов таит растительный мир в крае!

То, что называется у нас тайгой, в переводе на язык цифр означает 5 млрд. кбм. деловой древесины. Никто из мировых поставщиков леса: Финляндия, Норвегия, Швеция и Канада не сможет тягаться с нашим краем по лесным запасам. Ежегодный прирост наших лесов составляет 40 миллионов кубических метров древесины, а используется из этого числа пока лишь не более четверти. Знаменитый Кржевальский запечатлел картину Приамурской тайги:

«Как - то странно непривычному взору видеть такое смешение форм севера и юга, которые сталкиваются здесь как в растительном, так и в животном мире.

В особенности поражает вид ели, обвитой виноградом, или пробковое дерево и грецкий орех, растущие рядом с кедром и пихтой. Охотничья собака отыскивает вам медведя или соболя, но тут же рядом можно встретить тигра, не уступающего в величине и силе обитателям джунглей Бенгалии».

Наши леса дают прекраснейший строительный материал: кедр, лиственница, ель, пихта и другие породы. Многие сорта древесины идут для специальных целей — на выделку фанеры, лыж, для авиастроительства и судостроения.

Сотни лекарственных трав насчитываются среди двух тысяч пятисот видов высших растений, составляющих флору края.

Велико разнообразие охотничьих угодий края. Более 150 видов промысловых зверей и десятки видов промысловых птиц содержатся в перечне фауны края.

В водах края обитает до 700 видов различных рыб. Это неисчерпаемая основа для развития социалистической рыбной промышленности.

Плодородны почвы Приамурья. Амурские земли дают высокие урожаи.

Из истории края

История нашего края полна ярких героических страниц, каждая из которых свидетельствует о несравненных подвигах русских людей. В течение трех столетий русские люди, русские ученые открывали, изучали Дальний Восток.

Экспедицией Пояркова в 1643—46 годах был впервые пройден Амур. Казак Семен Дежнев с товарищами в 1648 году проплыл морским путем из Северного Ледовитого океана, от устья Колымы—в Тихий океан, до устья реки Анадырь. Годом до этого было заложено русское селение, а затем порт Охотск — древнейший город Хабаровского края, давший свое название целому морю. Следом за пришедшим на Амур в XVII веке вологодским крестьянином Ерофеем Павловичем Хабаровым (его именем называется центр нашего края — Хабаровск), устремилась на Амур русская вольница. По берегам великой реки закипела русская жизнь, возникали селения, заводилось хлебопашество. Достаточно, например, сказать, что хлеборобы одного из таких селений — Албазина имели во второй половине XVII века до тысячи десятин посева.

В Хабарове, Дежневе, Пояркове и других десятках вожаков первых русских дальневосточников - освоителей дикого края сказались национальные черты отважного, сильного духом русского народа.

Русский Колумб — Геннадий Невельской—с товарищами смело проник в 1849 году к устью Амура и доказал исключительное хозяйственно - стратегическое значение великой реки.

В 1855 году, героически обороняя Петропавловск от сильного противника, русские моряки надолго отбили у англо - французов охоту рассчитывать на захват русских тихоокеанских берегов. С 1856 по 1858 годы возникли селения по левому берегу Амура. С 1856 года существует Благовещенск. В 1858 году был основан военный порт Хабаровка — нынешний Хабаровск, столица нашего края.

Царское самодержавие превратило Дальний Восток в край каторги и ссылки. На Сахалине и на строительстве Амурской колесухи долгими десятилетиями не умолкал звон цепей.

С первыми же известиями об Октябрьской революции вместе со всей страной против своих классовых врагов поднялись руководимые большевиками трудящиеся края.

Все темные силы старого мира объединились на борьбу против советской власти. Японские наймиты—атаманы Семенов, Калмыков, Гамов и другие—повели наступление на советский Дальний Восток. Белогвардейскому атаману Гамову в начале марта 1918 г. при помощи иноземных штыков удалось временно захватить власть в Благовещенске. Но гамовский мятеж был быстро раздавлен Красной гвардией, силами рабочих отрядов Хабаровска и крестьянской бедноты Амура. Не надеясь на силы белогвардейцев, англо - франко-японо - американский империалистический блок пустил в ход свои войска.

Большевики под непосредственным руководством великих вождей революции Ленина и Сталина подняли трудящихся Дальнего Востока на отечественную войну против нашествия интервентов и белогвардейщины. Четыре года шла эта война. Не взирая на блестящее вооружение белогвардейских и интервентских войск, трудящиеся края вместе с доблестной Красной Армией разбили их.

Все планы японской военщины на захват Дальнего Востока были биты.

В феврале 1922 года под Волочаевкой была разгромлена отборная белогвардейская армия генерала Молчанова. В октябре под Спасском были окончательно биты последние попытки японских интервентов удержать за собой Приморье. Осенью 1922 года интервенты были окончательно отброшены в Тихий океан.

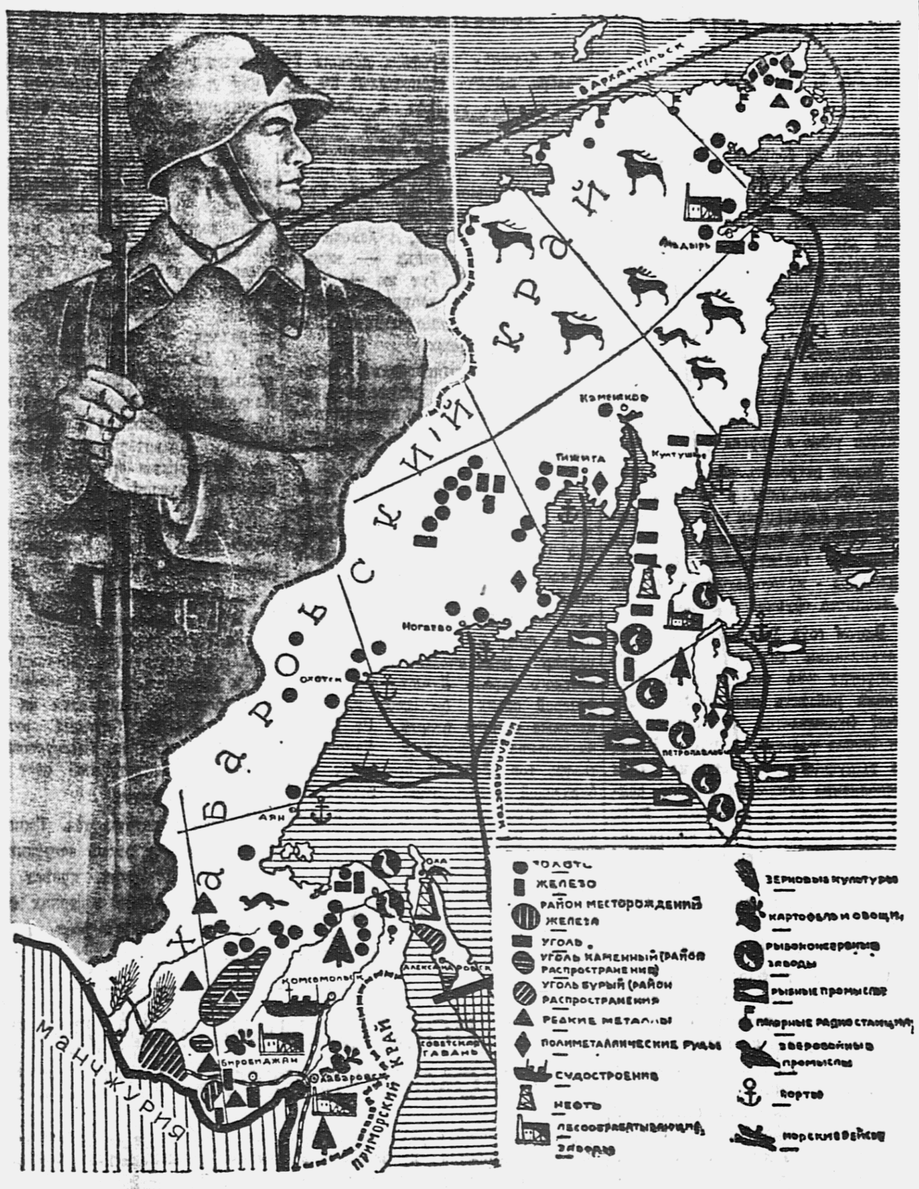

Схематическая экономическая карта Хабаровского края.

Промышленность края за две сталинских пятилетки

Только социалистический строй оказался способным разбудить величайшие производительные силы края, только большевики оказались способными поставить на службу народу сокровища недр, тайги, рек и морей.

Посмотрите на новую географическую карту Хабаровского края, сравните ее со старой. Вы найдете на новой карте десятки новых селений и городов, возникших здесь за годы сталинских пятилеток. Там, где была пустыня и белые пятна—сегодня заводы, шахты, рудники, поселки, промыслы. Через непроходимые болота и тайгу проложены шоссейные и железные дороги.

Заклятые враги народа троцкистско - бухаринские шпионы хотели отдать наш край на растерзание империалистам, они пытались задержать его социалистическое переустройство. Не удалось им это! Гнусная банда врагов родины была уничтожена и край наш — сталинская новостройка — продолжает расцветать все больше, итти вперед, на радость советскому народу. И край наш — несокрушимая крепость обороны, — продолжает все больше укрепляться на страх врагам Советского Союза.

На берегу Амура сельмой год растет город юности Комсомольск, с его крупнейшими машиностроительным и судоремонтным заводами. В городе уже более 70 тысяч населения.

За последние годы на Колыме построено более тысячи километров дорог; первые города и поселки, совхозы и электростанции.

Прииски Колымы представляют собой крупнейшие в мире предприятия золотой промышленности. Город Магадан, основанный в 1932 году на побережье Охотского моря, прекрасно благоустроен. Это город с электростанцией, театрами, трех- и четырехэтажными каменными домами.

Камчатское, Сахалинское, Охотское побережья на новой карте покрыты сетью комбинатов, новых населенных пунктов. Вдоль всего северного побережья края, за полярным кругом — полярные станции великой сталинской трассы Северного морского пути.

На берегу Амура, между реками Биджаном и Бирой, растет и крепнет Еврейская автономная область.

За вторую сталинскую пятилетку в крае проделана значительная работа по созданию топливно-энергетической базы. За вторую пятилетку добыча угля увеличилась в пять раз. В этом году закладываются две каменно-угольных шахты на Бурее.

Создана нефтяная промышленность. В целом добыча нефти и угля с 1928 по 1937 год увеличилась в 47 раз.

За вторую пятилетку более чем вдвое увеличилась мощность электростанций. До советской власти в крае имелась лишь две жалких электростанции, освещавших губернаторские, чиновничьи и купеческие дома.

С 1928 по 1937 год в 27 раз увеличился выпуск валовой продукции металлообрабатывающей и машиностроительной промышленности. Создано мощное машиностроение. Новые судоремонтный и машиностроительный заводы в Комсомольске, новые и реконструированные хабаровские заводы имени Молотова, имени Кагановича и другие представляют собой сосредоточие совершеннейшей социалистической техники. В Петропавловске-на-Камчатке построен большой судоремонтный завод и баночная фабрика.

Организована добыча редких металлов на базе Умальтинского молибденового комбината.

Лесозаготовки в крае, по сравнению с 1928 годом, к концу второй пятилетки увеличились в пять раз. Вступили в строй и работают механизированные леспромхозы — Хорский, Оборский и другие. В 1937 году было заготовлено 9 миллионов кубических метров леса. Всего по Дальнему Востоку лесозаготовки к 1937 году увеличились по сравнению с 1913 годом в 15 раз.

Валовая продукция пищевой и рыбной промышленности увеличилась за две пятилетки в 6,5 раза, а по рыбной промышленности — в 15 раз. В 1933 году было добыто 962 тысячи центнеров рыбы, а в 1937 году улов составил 1816 тысяч центнеров. На смену дедовскому способу добычи пришли усовершенствованные научные методы лова и обработки.

Значительная доля пойманной рыбы перерабатывается на консервы или идет потребителю в свежемороженом виде. Подавляющее большинство рыбоконсервных заводов страны находится на территории нашего края. Созданы огромные рыболовецкие флотилии моторных судов. В Охотском море мощная плавучая краболовная флотилия вырабатывает десятки тысяч ящиков крабовых консервов. В Беринговом море и в Северном ледовитом океане бьет китов советская китобойная флотилия.

Такова далеко неполная картина того, что сделано за годы двух пятилеток в области промышленности.

Размах социалистического строительства в крае все больше увеличивается. Вот, например, ассигнования на капитальное строительство: по сравнению с 1928 годом взятым за 100 процентов, в 1932 г. капиталовложения выросли в 5 раз, в 1935 году — в 18 раз, в 1936 году — в 22,5 раза.

На территории края построено огромное количество километров новых железнодорожных и шоссейных дорог, воздушных путей. По непроходимым таежным местам, через безлюдные мари пролегла дорога до Комсомольска. Проложены вторые пути, реконструированы Дальневосточная и Амурская железные дороги.

Величайшая в мире телефонная магистраль Москва — Хабаровск, тысячи километров новых авиалиний, широкая радиосвязь, — все это создание двух пятилеток. Морской и речной флот края также неизмеримо выросли как количественно, так и качественно.

Великий Северный морской путь становится постоянно действующей советской водной магистралью.

„Я знаю, товарищи, что мы все как один человек убеждены не только в том, что мы отстоим свой Дальний Восток, но и выйдем победителями из ЛЮБОЙ войны, если нам ее навяжут“

(Из речи тов. К. Е. ВОРОШИЛОВА на XVII съезде ВКП(б).

КУЛЬТУРА И БЫТ

За две пятилетки по краю вдвое увеличилось число школ общего образования и более чем утроилось число учащихся в них.

В 1913-14 году школ общего образования по краю было 290, в 1938-39 году имеется 1572 школы.

Училось в школах в 1913—14 году 17.449, а сейчас учится 205.533 человека.

В крае имеется 4 вуза, 35 техникумов, 2 рабфака, 705 клубов, 685 библиотек.

Только за 4 года с 1934 по 1937 построено 78 новых школ.

В городах и поселках края осуществлено всеобщее начальное семилетнее обучение, в сельских местностях им охвачено 59 процентов детей.

В 1934 году на народное образование расходовалось 54 миллиона, в 1937 году — 130 миллионов рублей.

★

По 7 городам края жилищный обобществленный фонд увеличился за 2 пятилетки в 3 раза.

Особенно бурно растет столица края — Хабаровск.

За последние 5 лет в жилищно-коммунальное строительство по Хабаровску вложено 80 миллионов рублей. Жилищный фонд горсовета за вторую пятилетку и 1938 год вырос в 4 раза. Число школ возросло с 28 до 41, больниц и лечебных пунктов — в 3 раза. В Хабаровске 3 института, 5 техникумов, 3 парка культуры и отдыха, 2 театра, цирк, 37 стационарных киноустановок, 15 кинопередвижек, 79 библиотек, 2 музея.

★

По сравнению с 1928 годом, в 1937 году сеть больниц и пунктов стационарной медицинской помощи увеличилась в 4,4 раза, в 10 раз возросло обслуживание женскими и детскими консультациями. По сравнению с 1933 годом более чем в 3 раза выросло число постоянных детских яслей.

В 1933 году товарооборот составил 400 миллионов рублей, в 1937 году — 2114 миллионов рублей. Особенно быстро растет товарооборот в деревне.

За две пятилетки бюджет края вырос в 4 раза.

★

В третьей пятилетке будет построено 267 новых школ, в строительство которых вкладывается 150 миллионов рублей против 35 миллионов рублей во второй пятилетке. Количество учащихся в начальных, неполных средних и средних школах возрастет до 289 тысяч человек. К концу третьей пятилетки будет полностью осуществлено всеобщее среднее обучение в городах и семилетнее — в деревне.

Намечено строительство 21 детсада, 4 детдомов, 120 интернатов, 8 библиотек в областных центрах, 6 домов культуры, 10 изб-читален, 3 педучилища, 4 дома пионеров.

Ассигнования на краевую научную библиотеку выросли против 1913 года в 220 раз. В третьей пятилетке будет построено новое здание библиотеки. В Хабаровске будет построен оперный театр, в Комсомольске, Биробиджане, Александровске и Петропавловске драматические театры.

Сеть кинотеатров в третьей пятилетке возрастет на 167 процентов.

★

В третьей пятилетке по линии исполкомов намечено строительство 150 тысяч квадратных метров новой жилплощади против 25 тысяч во второй пятилетке. В районных центрах будет построено не менее 31,4 тысячи квадратных метров жилплощади.

Проектируется строительство новых водопроводов и канализации в Хабаровске, Комсомольске, Биробиджане, Благовещенске, водопровода в Николаевске и расширение водопроводов в Петропавловске и Александровске. Будут построены теплоэлектроцентраль в Комсомольске. Электростанции в Хабаровске, Благовещенске, Куйбышевке, Биробиджане, Александровске-на-Сахалине, в Свободном, Николаевске.

На строительство дорог в городах отпускается средств в 10 раз больше, чем во 2-й пятилетке. С 1940 года начнет строиться в Хабаровске трамвай.

В третьей пятилетке сеть больниц увеличится на 43 процента, число больничных коек в них — на 72 процента. Число коек в родильных домах увеличится в 5 с лишним раз.

За третью пятилетку товарооборот по краю достигнет 5 миллиардов рублей — рост на 136 процентов, в то время, как по Советскому Союзу в целом этот рост составит 63 процента.

Хабаровский край накануне выборов в местные Советы

новостройка

ВОЗРОЖДЕННЫЙ НАРОД

Из прошлого

В ДЕРЕВНЕ поражает почти полное отсутствие детей, из 12 семей гольдов на Хунхуре имеют детей только две семьи, и то неизвестно выживут ли они, это уже показывает, что поселок обречен на полное вымирание». («Приамурская жизнь». № 1.244 за 1913 год).

«На Амуре гиляки и гольды... вымирают чрезвычайно быстро, и, без сомнения, недалеко то время, когда на Амуре встретить гиляка будет редкость...».

Купцы «отбирают тем или иным путем от инородцев буквально все, оставляя этих несчастных голодными». (Официальный орган Приамурского генерал-губернатора «Приамурские ведомости» за 1913 год).

Истребление запасов морских животных американскими и японскими хищниками в Охотском и Беринговом морях приводило к голодовкам на северо-востоке края. Население Чукотки «в периоды голода никогда не получало правительственной помощи и всецело было предоставлено собственным силам, и в крайних случаях питалось мясом околевшей собаки, кожей морских животных, ремнями, кусками одежды и даже экскрементами людей и животных». (Приамурский генерал-губернатор. Материалы по изучению Приамурского края. Выпуск XXVI, стр. 16. Хабаровск, 1916 год).

Настоящее

ПРЕДСЕДАТЕЛЬ Корякского окрисполкома депутат Верховного Совета СССР тов. Обухов говорит:

«Народы севера должны славить в музыке и песне свою новую счастливую жизнь».

Эскимос Сурволин в день годовщины Сталинской Конституции заявил:

«Кто из эскимосов не ликовал, когда после полярной ночи над розовой снеговой равниной восходит солнце. Кто из нас не ликует сейчас, когда Сталинская Конституция обогревает нас теплее весеннего солнца, когда великий Сталин заботится о нас, как родной отец».

Чукча Яхтыргин:

«Я был дикарем. Я ходил в звериных шкурах. Ел юколу. Мои родители умерли голодной смертью. Сейчас я полноправный гражданин СССР, образованный человек, меня выучила Советская власть, мне она дала белый хлеб, овощи, дала разумную жизнь».

Местное население Корякского округа за годы пятилеток возросло на 3.650 человек, Чукотского округа — на 5.300 человек.

Комсомолец, эвенк Алуканов окончил институт народов севера, вернулся на Чукотку, переводит на родной язык Конституцию.

Пастушка Ухсима стала политическим деятелем — секретарем райкома комсомола.

Панайские, улэгейские, чукотские художники — участники работ по оформлению Дворца Советов. Панайки Майла Актанка и Ольга Бельды — мастера народного творчества.

Заведующий Гвасюгинской школой района имени Лазо тов. Масленников, награжденный орденом Ленина, рассказывает:

«6 лет я работаю в национальной улэгейской школе. В 1933 году, когда я приехал впервые в Гвасюги, здесь еще не было не только школы, но даже ни одного грамотного человека. Сейчас мы имеем свою улэгейскую интеллигенцию, школу, где преподавание проходит на родном языке. Улэгейцы жадно тянутся к знанию, к культуре. Сейчас у нас в селе нет ни одного колхозника и колхозницы, не овладевших грамотой. Все пишут и читают на родном языке».

Для народностей севера создано 138 школ (без Сахалина и Амурской области), в которых учится 4.533 чел.

На Камчатке в 1913 году было 30 школ, в которых училось 843 человека, и одна больница. Сейчас имеется 200 школ, в них учится 12.648 учащихся, 50 больниц, 46 фельдшерских пунктов, в которых работает 78 врачей и 225 человек среднего медицинского персонала.

На Сахалине до изгнания интервентов было 14 школ, в которых училось 420 детей. Сейчас более 100 школ, где обучаются свыше 17.000 детей. Число библиотек выросло в 100 раз.

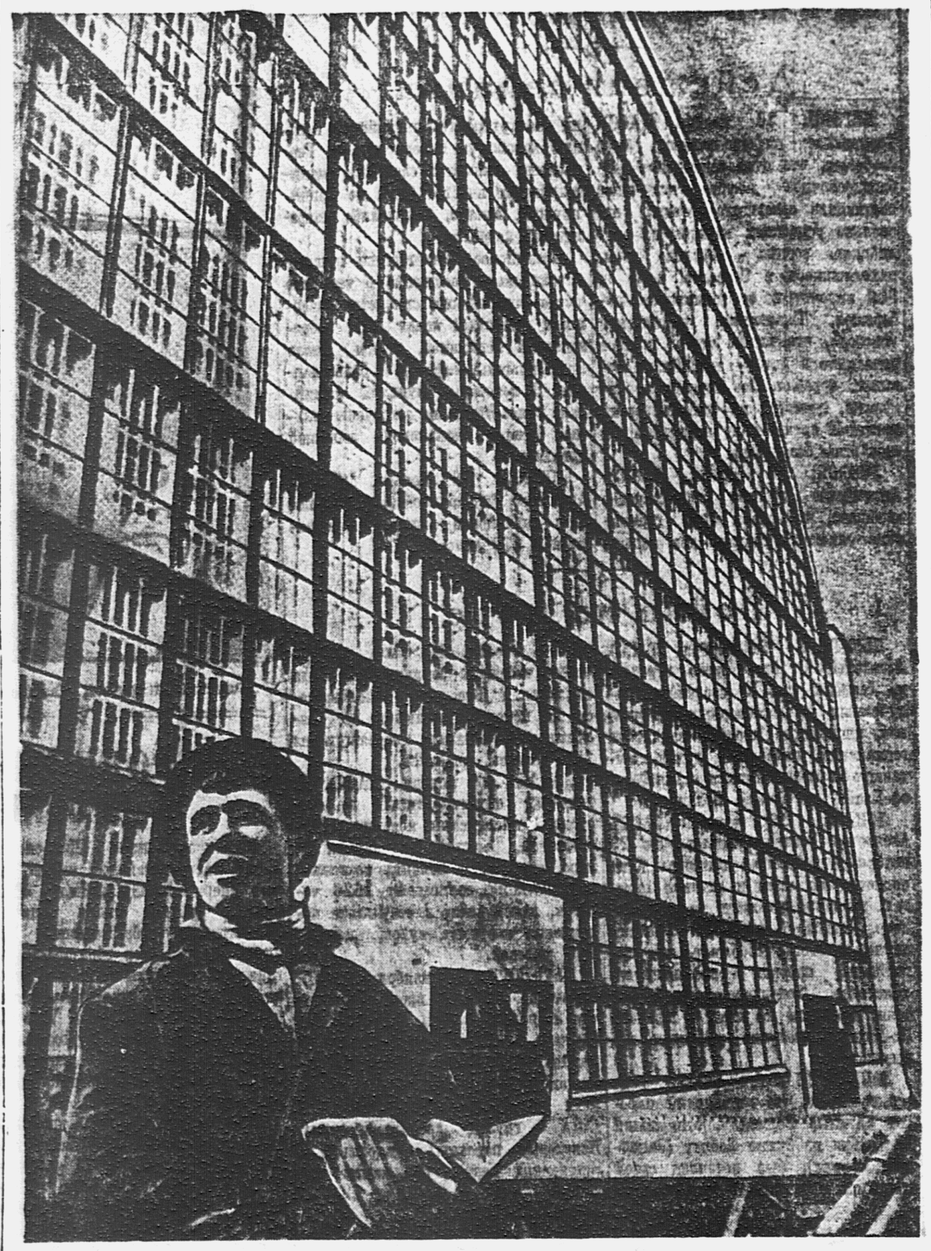

Растут новые светлые корпуса заводов в Комсомольске.

Промышленность края в третьей сталинской пятилетке

ПЛАНЫ третьей пятилетки намечают дальнейший расцвет промышленности и транспорта нашего края.

«На примере Дальнего Востока,—говорил на XVIII съезде партии товарищ Молотов,—особенно видно, что без комплексного развития основных экономических очагов страны нельзя обеспечить самых важных государственных интересов. Дальний Восток должен иметь у себя на месте все необходимое по топливу, а, по возможности, также по металлу и машиностроению, по цементу, лесу и вообще по строительным материалам, равно и по большинству громоздких к перевозке продуктов пищевой и легкой промышленности...

На Дальнем Востоке развертывается крупное промышленное строительство и усиленно проводятся железнодорожные пути. В третьей пятилетке будет уже частично действовать Байкало-Амурская железнодорожная магистраль, дающая новую мощную связь ДВК с Сибирью. Дальне-Восточный Край мы рассматриваем, как требующий всемерного дальнейшего укрепления мощный форпост советской власти на Востоке».

Прекрасным осуществлением этих слов являются возводящийся в Комсомольске первенец дальневосточной металлургии — Амурстальстрой.

XVIII съезд партии принял решение «создать на Дальнем Востоке новую металлургическую базу с полным металлургическим циклом для обеспечения всех потребностей машиностроения на месте».

Вскоре мы будем иметь свою дальневосточную сталь и прокат. К концу пятилетки новый завод выдаст тысячи тонн чугуна. Николаевская железная руда, переплавляясь в Комсомольске, воплотится в новые сотни машин. При металлургическом заводе в дальнейшем будет пущено коксо-химическое производство.

Еще быстрей двинется вперед тяжелая промышленность края, когда будет пущен Амурстальстрой. В третьей пятилетке будет построен ряд новых машиностроительных заводов.

В третьей сталинской пятилетке резко расширится топливно-энергетическая база края. На Бурее — этом дальневосточном «Донбассе», будут заложены 10 шахт общей мощностью на 2.550 тыс. тонн — это основа для дальнейшего расцвета края в 4 пятилетке. В третьей пятилетке основную массу угля даст Кивдо-Райчихинское месторождение. У городов и промышленных центров вдоль Северного морского пути будут также пущены в ход новые каменноугольные шахты. В целом добыча угля в крае вырастет за пятилетие с 1.842 тысяч тонн в 1937 году до 7.800 тысяч тонн.

Нефтедобыча вырастет в 3.6 раза. Нефтепровод соединит Сахалин с Николаевском. Новые нефтеперерабатывающие заводы будут выстроены в крае. Советский Дальний Восток полностью обеспечит себя своей нефтью. Двинется вперед также использование гидроэнергии.

Огромные размеры примут заготовки леса. Они возрастут до 16 миллионов кубических метров. Этот рост более чем вдвое превысит намеченный средний прирост лесной промышленности по Советскому Союзу. В районах Комсомольска, Хабаровска, Бикина, Кур-Урмийска, на Камчатке и в Амурской области создаются новые и расширяются существующие леспромхозы.

В третьей пятилетке закладываются новые для края отрасли промышленности — крупная лесохимическая и бумажно-целлюлозная.

Огромными темпами двинется вперед производство строительных материалов. Будут построены цементные заводы в Еврейской автономной и Амурской областях, в районе Хабаровска и Комсомольска, на Сахалине и Камчатке. Во много раз возрастет производство кирпича, извести, бутового камня. В крае организуется стекольное производство.

Улов рыбы достигнет в 1942 году 3 миллионов центнеров против 1.816 тысяч центнеров в начале пятилетки.

Камчатка, Охотск, Аян получат необходимые для рыбной промышленности подсобные предприятия. В третьем же пятилетии будут построены новые рыбные комбинаты в Комсомольске, Хабаровске, холодильник на Камчатке и ряд малых холодильников по побережью.

Пищевая промышленность — производство кондитерских изделий, колбасы, овощных консервов, хлебопечение, по валовой продукции в неизменных ценах 26-27 годов вырастет с 38 миллионов рублей (1937 г.) до 109 миллионов рублей (1942 г.).

Кожевенно-обувной комбинат в Хабаровске, пимокатная фабрика, шорно-седельный завод, трикотажная фабрика, которые будут пущены в третьей пятилетке, значительно двинут вперед легкую промышленность.

Особенно большие возможности имеет для своего развития местная промышленность, производство предметов широкого потребления. Валовая продукция местной и районной промышленности за третью пятилетку вырастет более чем в 10 раз.

Край покроется новыми железными дорогами. В эксплоатацию войдут ряд участков Байкало-Амурской магистрали — величайшего железнодорожного сооружения нашей страны.

Новой жизнью заживет великая река Амур. От Сретенска (Читинская область) будут переваливаться на суда массовые грузы, идущие с запада на восток по железной дороге. По расчищенному и углубленному фарватеру они двинутся через Благовещенск, Хабаровск к Николаевску.

Большие дноуглубительные работы, намеченные у устья Амура, позволяют реконструировать Николаевский порт. Это будет полнокровный экономический центр Охотского моря. Организация в Николаевске-на-Амуре морского порта позволит установить прямую транспортную связь с Камчаткой и Сахалином через наши отечественные воды.

„Дальне-Восточный Край мы рассматриваем как требующий всемерного дальнейшего укрепления мощный форпост советской власти на Востоке“

(Из доклада тов. В. М. МОЛОТОВА на XVIII с'езде партии).

Сельское хозяйство

В 1913 ГОДУ в Хабаровске была устроена Приамурская выставка. Ввиду отсутствия серьезной промышленности в крае, центром выставки было сельское хозяйство.

«Щуплое, сильно засоренное зерно» — таков был общий вывод агрономических работников о качестве экспонатов выставки. Да иначе и не могло быть. В дореволюционной Амурской деревне 23.5 процента кулацких хозяйств засевали 68 процентов всей посевной площади. 34 процента бедняцких хозяйств засевали всего лишь 1,7 процента.

★

НО КАКУЮ несравненную картину представляет сельское хозяйство нашего края! На свободной, очищенной от эксплоататоров, земле выросла могучая житница Дальнего Востока — Амурская область. 711 колхозов Хабаровского края засевают 99,7 процента всей посевной площади и лишь 0,3 процента ее приходятся на единоличников. 30 совхозов имеются в крае. 71 МТС обслуживают колхозные поля, на которых работают тысячи тракторов и комбайнов, грузовых автомобилей.

Только с 1933 года по 1939 год мощность тракторного парка сельского хозяйства края увеличилась в пять раз, число комбайнов выросло в 11,7 раза и парк грузовых машин вырос почти в 20 раз. 94,2 процента всех колхозов в 1938 году обслуживались машинно-тракторными станциями.

На Амуре в 1913 году сельское хозяйство дало на рынок лишь три миллиона пудов зерна, а в 1939 году выход товарного зерна увеличился до 8,7 миллиона пудов.

По механизации сельского хозяйства Хабаровский край стоит на первом месте в СССР. 90 процентов всего посева ярых проведено на тракторной тяге, в то время как по всему СССР этот процент в среднем составляет 40. Убрано хлебов на тракторной тяге по нашему краю 94 процента, а по всему СССР в среднем 45 процентов.

В 1938 году по сравнению с 1932 годом посевная площадь Хабаровского края выросла на 127 тысяч гектаров и составляет 580,8 тысячи гектаров. В два раза увеличилась площадь посевов технических культур.

Щуплые засоренные семена заменены высококультурными сортами хлебов. 77,2 процента всей площади пшеницы и овса засеяно в этом году сортовыми семенами. На Всесоюзной сельскохозяйственной выставке — всенародном смотре побед социалистического сельского хозяйства — наши колхозы и совхозы держали отчет перед всей страной.

★

НЕ БЫЛО на Всесоюзной сельскохозяйственной выставке посетителей, глаза которых не останавливались бы на экспонатах колхоза «Память Парижской коммуны», Амурской области, председатель тов. Турбанов. На огромной площади в 577 гектаров в 1938 году получен средний урожай зерновых 10,75 центнера с гектара. Урожай картофеля составил 156 центнеров и яблок 83 центнера с одного гектара. А бригада этого колхоза бригадира Степана Егоровича Федорищева, несмотря на засуху, собрала на огромном массиве средний урожай пшеницы по 15 центнеров с гектара и овса по 14 центнеров. Стахановский труд сторицей оплачивает плодороднейшая Приамурская земля. На трудодень в колхозе распределено по 10 килограммов зерна и по 5 рублей деньгами, не считая картофеля и яблок. Этот колхоз имеет пять животноводческих ферм, дающих ему крупные доходы.

★

ДАЛЕКО за пределами Хабаровского края известно имя комбайнера Партизанской МТС Амурской области Алексея Игнатьевича Сорокина. В прошлом году он убрал 15-футовым комбайном 845 гектаров.

Таковы люди, мастера сельского хозяйства выращенные партией. На полях края работает целая армия водителей механизмов — 5.220 трактористов, 1.308 комбайнеров, 600 бригадиров растениеводов. За руль трактора с успехом садятся девушки и женщины.

Сельского хозяйства до революции на Сахалине почти не было. А сейчас свыше 6 тысяч гектаров земли засевают колхозы и совхозы советского Сахалина.

★

НА КАМЧАТКЕ посевные площади в сравнении с 1913 годом выросли в 600 раз. Десять лет назад трудящиеся евреи получили на Дальнем Востоке обширную территорию. При повседневных заботах партии и правительства они создали замечательную область, успехи которой, в частности по сельскому хозяйству, привлекли внимание всех посетителей Всесоюзной сельскохозяйственной выставки.

Значительны успехи нашего края и в развитии животноводства. По сравнению с 1932 годом в 1938 году поголовье крупного рогатого скота в крае составляет 150 процентов и поголовье свиней 191 процент. Ликвидирована бескоровность колхозников. В среднем на одно колхозное хозяйство вместе с обобществленным скотом приходится три головы крупного рогатого скота и две головы свиней. В 1913 году более половины крестьянских переселенческих хозяйств не имели коров вовсе.

★

„ДАЛЬНИЙ Восток должен целиком обеспечивать себя овощами и картофелем, да и вообще решительно взяться за подъем сельского хозяйства, за полную ликвидацию своих прорывов в сельском хозяйстве» — указал товарищ Молотов на XVIII съезде партии.

Третий пятилетний план намечает резкое увеличение сбора зерновых огородных культур, большой подъем урожайности. Вокруг городов будут созданы крупные пригородные хозяйства. На 60 процентов будет увеличена посевная площадь наших полей и в три раза вырастет площадь, занятая под картофелем. Нужды края в картофеле и овощах будут полностью удовлетворены собственной продукцией.

Форпост социализма

СОВЕТСКИЙ Дальний Восток — форпост социализма на берегах Тихого океана и великой реки Амур расцветает, строится крепнет, согретый любовью народа, повседневной сталинской заботой. Это край, о котором во всех концах великой нашей страны слагают песни. Народ прославляет мужество и доблесть бесстрашных сыновей родины, мужество и доблесть тех, кто прогнал интервентов, кто разгромил врага у озера Хасан, кто проучил зарвавшихся агрессоров на озере Буир-Нур.

Советский Дальний Восток — край сталинской новостройки, край необъятных возможностей для творческих дел патриотов родины.

Несметные богатства недр, морей и рек нашего края открыты в сущности за последнее десятилетие. Большевики, проведшие здесь огромную созидательную работу, сделали Дальний Восток могучим, индустриальным.

«...Великий Сталин, могучая партия большевиков, вся наша страна, — как сказал на XVIII съезде ВКП(б) секретарь Хабаровского крайкома ВКП(б) тов. Донской, — поднимали и строили наш советский Дальний Восток. И крайне сложная задача перестройки края была решена с невиданными в истории темпами.

В результате неустанной заботы Центрального комитета нашей партии, лично товарища Сталина, Хабаровский край превращен в один из самых цветущих краев нашей великой родины, где бьет ключом полнокровная жизнь, растут и крепнут фабрики и заводы Хабаровского края, пышно расцветают его совхозы и колхозы, вооруженные первоклассной техникой социалистического земледелия.

Великим строительством охвачены самые отдаленные районы края. Об этом свидетельствуют успехи наших строек на Камчатке, на Сахалине на Колыме и в других, в недалеком прошлом таежных глухих местах, где не ступала нога человека».

В борьбе со стихией за освоение диких мест, «белых пятен» здесь закаляются и растут прекрасные кадры большевиков партийных и непартийных, людей труда, оружия, творящих свой ежедневный подвиг в тайге и океане, на заводах и в колхозах. Слово «дальневосточник» гордо звучит в нашей стране.

Велика радость и честь работать в нашем крае!

Героический труд советских патриотов, строящих форпост социализма на берегах Тихого океана и Амура, охраняет наша доблестная Вторая Отдельная Краснознаменная Армия, Амурская Краснознаменная Военная флотилия, Краснознаменная пограничная охрана, никогда не ослабляющие боевого напряжения, неусыпно бдительные и готовые в любое мгновение обрушить всю силу грозного своего боевого оружия на голову врага, который попытается прикоснуться к нашим рубежам.

В НАШЕМ КРАЕ ДОБЫВАЕТСЯ

МИЛЛИОНЫ ТОНН УГЛЯ

★

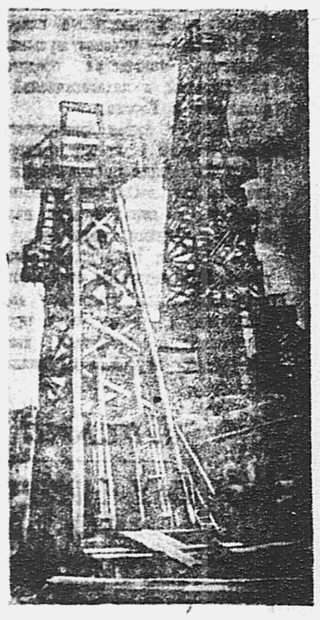

...СОТНИ ТЫСЯЧ ТОНН НЕФТИ

★

ВЫРАЩИВАЕТСЯ СВОЙ ХЛЕБ

★

ОВОЩИ И КАРТОФЕЛЬ

АНТОН ГРИГОРЬЕВИЧ РУБИНШТЕЙН

К 110-ЛЕТИЮ СО ДНЯ РОЖДЕНИЯ.

Завтра исполняется 110 лет со дня рождения гениального русского пианиста и композитора Антона Григорьевича Рубинштейна.

А. Г. Рубинштейн родился 16 ноября (по старому стилю) 1829 г. в селе Выхватинцах (Балтийского уезда) в зажиточной семье.

В 1835 г. семья переехала в Москву, где Антон Григорьевич начал заниматься музыкой у своей матери — хорошей музыкантши, затем до 13 лет у А. И. Виллуана, который стал впоследствии ближайшим другом Рубинштейна. С 10-летнего возраста Антон Григорьевич начинает концертную деятельность, сначала в Москве, а с 1840 г. — за границей. В Париже он познакомился с Шопеном, Вьетаном и Листом. Последний отзывался с восторгом об его игре.

За два с половиной года Рубинштейн объездил почти всю Европу — это было триумфальным шествием юного пианиста.

В 1843 г. Антон Григорьевич приехал в С.-Петербург уже знаменитостью, и концерты его проходили с небывалым успехом. В 1846 г. умер отец и семья жила впроголодь, что заставило Рубинштейна петь в церкви и иметь грошевые уроки.

Композицией Рубинштейн начал заниматься еще с детства, и первое печатное произведение (этюд «Ундина») появилось в 1843 г. С этого времени он стал работать, как композитор.

Рубинштейн первый провел в жизнь идею профессионализации музыки и показал себя блестящим организатором, создав в 1858 г. в Петербурге музыкальные классы и в 1859 г. — русское музыкальное общество, явившееся средоточием музыкальной и педагогической деятельности в России.

В 1862 г. Антон Григорьевич основал первую в России консерваторию с блестящим педагогическим составом, сам выдержал первым экзамен в этой консерватории, получив звание свободного художника.

До 1867 г. Рубинштейн был директором и педагогом этой консерватории. Состав учащихся его не удовлетворял, здесь были преимущественно представители высших дворянских кругов с их диллетантским отношением к учебе при поддержке «сильных мира». Рубинштейн ушел из консерватории.

До 1887 года он занимался концертной и дирижерской деятельностью, затем снова был приглашен работать директором консерватории, и в 1891 году ушел оттуда по прежним причинам.

Большим событием в музыкальном мире были его «Исторические концерты» (1885—1886 гг.) и лекции-концерты (1888—1889 гг.) в Петербургской консерватории. В 1889 г. в Петербурге торжественно отпраздновали 50-летний юбилей Рубинштейна.

Работая до последних дней, Рубинштейн умер от паралича сердца в 1894 г. и похоронен в Александро-Невской лавре в Петербурге.

Рубинштейн, как пианист, может быть сравнен только с Листом. Блестящая техника, изумительный звук, богатство интерпретаторской мысли, все это производило впечатление огромной всеобъемлющей силы.

Как композитор, Рубинштейн не отличался самобытностью — оперы его по типу приближаются больше к мейерберовским. Из 15 написанных им опер наибольшей известностью пользуется «Демон» и «Маккавей»; замечательны по своеобразности и силе иллюстрации востока такие произведения, как «Суламифь» и «Фераморс».

Как дирижер, Рубинштейн, обладавший огромной силой воли и большим темпераментом, производил сильное впечатление на современников, оставивших нам в своих мемуарах восторженные отзывы о его концертах.

Перед Рубинштейном преклонялся гениальный Чайковский, бывший его ученик и друг.

Требовательность к улучшению качества своей работы, огромная работоспособность, критическое отношение к своему творчеству и неустанное желание совершенствоваться, не успокаиваться на достигнутом, вот качества, которыми обладал Рубинштейн.

С. ХАЛАДЖИЕВ.

КРАСНОАРМЕЙСКАЯ МТС

СЕЛО ТАМБОВКА. (Амурская область). 25 ноября. (ТАСС). В село Ключи Тамбовского района прибыла группа демобилизованных бойцов Второй Отдельной Краснознаменной армии, решивших остаться на работе в Хабаровском крае. По их инициативе организуется новая машинно-тракторная станция, коллектив которой будет состоять исключительно из уволенных в долгосрочный отпуск красноармейцев и командиров.

МТС обслужит 8 колхозов, имеющих 12 тысяч гектаров пахотной земли.

Бойцы приступили к оборудованию усадьбы МТС, на-днях начнется строительство жилых домов и складов.

КОЧЕВНИКИ СЕВЕРА ПЕРЕХОДЯТ К ОСЕДЛОСТИ

Около полумиллиона рублей израсходовано в 1939 году на оказание помощи колхозникам северных районов Хабаровского края, переходящим к оседлости.

На 1940 год предусмотрено оседание 200 хозяйств, главным образом в районах Камчатки. В связи с этим намечается постройка 200 домов, 8 правлений колхозов, 6 бань, 5 пекарен, 4 хозяйственных складов. Для культурного обслуживания колхозников организуются передвижные клубы и культбазы.

Специалисты Камчатского облзу в Тигильском районе заканчивают съемку местности для постройки домов колхозникам, такую же работу проводят экспедиции в районах Охотска и Колымы, где будут строиться 12 хозяйственных центров.

ЗАКОНЧИЛИСЬ КРАЕВЫЕ ХИМИЧЕСКИЕ СОРЕВНОВАНИЯ

Прошедшие краевые химические соревнования имели целью подвести итоги подготовки к ПВХО предприятий, учреждений, учебных заведений Хабаровского края.

Лучшие результаты показал гор. Хабаровск, где в соревновании участвовало 36 процентов первичных организаций.

Первые места в крае заняли завод им. Молотова, Хабаровское педучилище, Биробиджанская средняя школа № 1, Хабаровское отделение УЛАГ, артель «Амурский пищевик» (гор. Благовещенск).

Все эти организации выставлены кандидатами на Всесоюзные химические соревнования.

СУД

ЗА СПЕКУЛЯЦИЮ — К 5 ГОДАМ ЛИШЕНИЯ СВОБОДЫ

Прокуратурой Камчатской области был привлечен к уголовной ответственности Г. К. Демченко. Он систематически занимался спекуляцией, перепродавал промышленные товары. У Демченко отобрано 500 метров мануфактуры, 87 кусков мыла, 112 пар обуви и т. д.

Дело рассматривалось Петропавловским нарсудом. Демченко приговорен к 5 годам лишения свободы.

НА ЗАПАДНОМ ФРОНТЕ

ПАРИЖ, 26 ноября. (ТАСС). Агентство Гавас передает сообщение о военных действиях, опубликованное вчера вечером. В этом сообщении говорится: «На всем фронте день прошел спокойно».

БРЮССЕЛЬ, 26 ноября. (ТАСС). В военном обзоре газеты «Пти паризьен» от 25 ноября говорится: «Авиацией союзников сбито 17 самолетов противника за 23 и 24 ноября, из них 10 сбито французами, 7 англичанами. Потери авиации со стороны союзников составляют 3 самолета.

На фронте между Мозелем и швейцарской границей разведывательные группы занимались выполнением заданий командования. Наша артиллерия провела обстрел противника, который, в свою очередь, также отвечал артиллерийским огнем».

Действия авиации

БЕРЛИН, 26 ноября. (ТАСС). Германское информационное бюро сообщает, что одно германское бомбардировочное военно-воздушное соединение совершило сегодня несколько успешных налетов на английские военно-морские силы, находившиеся в Северном море в 900 километрах от германского побережья. Тщательное наблюдение показало, что имело место прямое попадание в четыре английских военных корабля. Все германские самолеты, несмотря на сильный огонь зенитной артиллерии, вернулись на свои базы без потерь.

ЛОНДОН, 26 ноября. (ТАСС) Английское морское министерство сообщает, что вчера днем германские самолеты сделали две попытки бомбардировать английские военные корабли в Северном море. Германские самолеты сбросили значительное количество бомб, не причинивших, однако, каких-либо повреждений кораблям.

Английское министерство авиации опубликовало сообщение о том, что вчера английские самолеты совершили успешный полет над северо-западной Германией, в том числе над Вильгельмсгафеном и Гельголандом. В некоторых пунктах английские самолеты были встречены сильным огнем германской зенитной артиллерии.

ЛОНДОН, 26 ноября. (ТАСС). Агентство Рейтер сообщает, что потери английской авиации исчисляются в 370 человек.

Война на море

НЬЮ-ЙОРК, 26 ноября. (ТАСС). Агентство Юнайтед пресс передает из Лондона, что, по сведениям, полученным из достоверных источников, английские корабли захватили германскую подводную лодку, пытавшуюся проникнуть в залив Фертоф-Клайд на западе Ирландии.

ЛОНДОН, 26 ноября. (ТАСС). Агентство Рейтер передает, что 23 ноября у побережья графства Кент наскочил на мину и затонул пароход, название которого не установлено. Погибло 3 человека. Одновременно агентство сообщает, что английский пароход - рефрижератор «Сассекс», водоизмещением 11066 тонн, наскочил на мину в проливе Ла-Манш и получил серьезные повреждения.

ЛОНДОН. 26 ноября. (ТАСС). Рейтер сообщает, что германский пароход «Адольф Верманн», отплывший 18 ноября из бухты Лобиту (Западная Африка), был потоплен своей командой в южной части Атлантического океана. Это было сделано, чтобы избежать захвата парохода союзниками. Все лица, находившиеся на пароходе, включая 35 пассажиров и команду, состоящую из 127 человек, спаслись.

ЛОНДОН. 26 ноября. (ТАСС). По данным, опубликованным до сего времени английским морским министерством, английские потери на море, начиная с момента возникновения войны, составляют 1526 человек, в том числе в результате потопления торговых судов, погибло 250 человек.

НЬЮ-ЙОРК. 26 ноября. (ТАСС). Агентство Юнайтед пресс сообщает, что с начала войны Германия задержала и отвела в свои порты 38 шведских пароходов, общим водоизмещением 65 тысяч тонн. 13 из этих пароходов направлялись в США с грузом древесной массы. Некоторые пароходы находятся в германских портах уже свыше месяца.

Военные действия в Китае

В ЮЖНОМ КИТАЕ

Китайские войска продолжают оказывать японцам упорное сопротивление на подступах к Паньнину (провинция Гуанси). Для того, чтобы ослабить нажим японцев в провинции Гуанси, китайские войска повели контрнаступление на Кантон. В связи с этим японское командование вынуждено было спешно перебросить несколько полков обратно в Кантон.

К западу и северу от Кантона китайские войска атакуют японцев. Юго-восточнее Кантона отдельные части китайских войск теснят японцев в районе Шэньчуня. В этом секторе китайцы выбили японцев из нескольких пунктов. Ожесточенные бои происходят в районе севернее Кантон-Самшуйской железной дороги.

В ЦЕНТРАЛЬНОМ КИТАЕ

В провинции Хубэй, в районе южнее Ханькоу, китайские войска выбили японцев из нескольких пунктов, расположенных к востоку от города Туншань.

Китайские партизаны продолжают совершать налеты на японские гарнизоны в различных пунктах треугольника Шанхай — Нанкин — Ханчжоу. 25 ноября поезд, шедший в районе Липшина (севернее Ханчжоу), спущен под откос партизанами. Убито и ранено значительное число японских жандармов, ехавших в поезде.

В СЕВЕРНОМ КИТАЕ

В юго-западной части провинции Шаньси китайские войска очистили ряд пунктов в районе Сянлина. Во время боев убито и ранено свыше одной тысячи японцев.

Рис. Инн. ГОРБУНОВА.

Финский петрушка Каяндер в своей незавидной роли.

НАРОДНОЕ ОБРАЗОВАНИЕ В ПРОВИНЦИИ ШЭНЬСИ

Власти провинции Шэньси во время японо-китайской войны, пишет американский журнал «Ньюс уилиз», уделили много внимания общественному образованию. Провинциальный отдел образования организовал широкую сеть начальных и средних школ, школ по ликвидации неграмотности среди взрослых — специальных школ, курсов, школ, наглядного обучения, разъездных групп учителей различных образовательных учреждений.

615 тысяч детей школьного возраста, а также 350 тысяч юношей обучаются в 10.074 различного рода школах и курсах. В текущем учебном году количество школ увеличится до 13.423.

Отделом образования составлен план по ликвидации неграмотности на 3 миллиона 700 тысяч взрослых через систему краткосрочных курсов.

Министерство просвещения китайского национального правительства уделяет большое внимание народному образованию. Министерство увеличило дотацию на образование в провинции Шэньси до 103.074 долларов. В соответствии с этим провинциальный отдел образования расширил сеть школ и увеличил число разъездных учительских групп до 6. Обучено 165 новых учителей, которые пополнили собой существующий штат преподавателей разъездных школ. Всего в настоящее время насчитывается 275 преподавателей разъездных школ.

В провинции имеется 40 различных образовательных учреждений, 26 библиотек, разъездные драматические группы. Учителя разъездных групп проводят не только занятия, но читают публичные лекции. Провинциальный отдел образования в феврале 1938 года издал 300 тысяч экземпляров учебников. Однако этого количества совершенно недостаточно. В настоящее время производится их переиздание.

26 ноября. (ТАСС).

НОВАЯ БУМАЖНАЯ ФАБРИКА В ШЭНЬСИ

ЧУНЦИН, 26 ноября. (ТАСС). Из Яньаня сообщают о пуске в эксплоатацию новой бумажной фабрики в северной части провинции Шэньси. Фабрика построена правительством пограничного района в Шэньси — Цинхай — Ганьсу. Установлен восьмичасовой рабочий день и шестидневная рабочая неделя.

ЭВАКУАЦИЯ ФРАНЦУЗСКИХ ВОЙСК ИЗ ШАНХАЯ

ТОКИО, 26 ноября. (ТАСС). Специальный корреспондент газеты «Мияко» сообщает из Шанхая о том, что 27 ноября из Шанхая будут выведены французские войска. Корреспондент указывает, что в настоящее время Франция имеет в Шанхае 3 батальона войск. Достоверно известно, что 27 ноября Франция эвакуирует 2 батальона.

Ответственный редактор Т. Г. КАЛИННИКОВ.

Письма в редакцию

ПОЧЕМУ НИЗКА УСПЕВАЕМОСТЬ ВО 2-й ШКОЛЕ

Успеваемость во второй средней школе — одной из самых крупных в Хабаровске — в прошлом году была далеко не блестящая. Итоги первой четверти нынешнего учебного года внушают серьезные опасения и тревогу. Успеваемость по средней школе не превышает 67 процентов, по отдельным классам она значительно ниже. В среднем треть учащихся имеет плохие отметки, нуждается в особом внимании и помощи.

Что привело школу к такому положению? Основное — слабый контроль за домашними работами учащихся и отсутствие работы с родителями. Педагогический коллектив недостаточно упорно борется с недисциплинированностью, — а порой и хулиганством — некоторых учеников, нередко дезорганизующих работу класса и мешающих нормальному ходу урока.

Шестой «Б» — не худший класс в школе. Но и здесь низка успеваемость, очень слаба дисциплина. В классе имеется несколько учащихся с 5-7 плохими отметками, есть кандидаты на исключение. Ученицы Боброва и Руднева за первую четверть пропустили по 58 часов каждая. В школе долгое время не придавали значения этому факту, хотя и в прошлом году эти ученицы пропускали занятия без всяких оснований. Когда начали выяснять причину длительного непосещения школы девочками, оказалось, что они гуляют по городу. Классный руководитель и директор школы долго не доводили об этом до сведения родителей. А те были уверены, что их дети регулярно посещают уроки.

Дневник учащегося превратился во второй школе из средства контроля в простую бумажку. Я систематически проверяю работу и успеваемость своей дочери и убедился, что педагоги класса в дневник не заглядывают. Никто, кроме классной руководительницы, не делает в нем отметок о поведении.

13 ноября состоялось родительское собрание учащихся шестого «Б». Из 39 родителей явилось лишь 17. Возможно, что кое-кто из отцов и матерей не мог по ряду причин притти. Но отсутствие большинства родителей на собрании, обсуждавшем вопросы воспитания и обучения их детей, — очень серьезный сигнал. Он говорит о слабом контакте между школой и семьями учащихся.

Факты, которые приводили в своих выступлениях педагоги и родители, говорят о тяжелом состоянии шестого «Б»: за 2-3 месяца учебы в классе было несколько хулиганских выходок. Говорили о недопустимых проступках учеников Демина и Брейгольца, о срыве ими уроков, о грубостях и дерзостях учителям.

Комсомольская организация школы не ведет борьбы за улучшение работы школы. Демкин — пионер, даже звеньевой. Но комсомол школы, пионерская организация смотрят сквозь пальцы на его поведение.

Руководители школы и районо не делают для себя никаких выводов из создавшегося положения. Они, видимо, притерпелись к нему и утешаются тем, что вторая школа все-таки не самая плохая в городе.

К. ГРИБОВ.

Инженер штаба 2 ОКА.

ГДЕ БУДЕТ ЗИМОВАТЬ СКОТ

Зима постепенно входит в свои права. Между тем колхозы Касаткинской МТС Архаринского района не подготовили скоту сытой и теплой зимовки.

Еще ни в одной сельхозартели не приступали к ремонту и утеплению скотных дворов.

Общественное поголовье скота не обеспечено кормами. Так, в колхозах им. Тельмана, им. Чапаева, «Красный восход» план заготовки кормов выполнен только наполовину. И руководителей этих колхозов совершенно не беспокоит, что скот будет зимовать полуголодный в холодных, необорудованных помещениях.

Не интересуется подготовкой ферм к зиме и Архаринский райисполком.

О. ПИЧУГИНА.

НЕТ ЗАБОТЫ О ПРОМПЕРЕСЕЛЕНЦАХ

В Амуртяжстрое плохо заботятся о промпереселенцах. До сих пор многие из них живут в летних бараках. Заместитель управляющего Амуртяжстроя тов. Швец и управлоцами тов. Фищук обещали предоставить им квартиры, как только будет отстроен дом. Но по окончании стройки в этот дом тов Фищук стал вселять людей по своему усмотрению.

В неотопленных помещениях простуживаются и часто болеют дети.

Из-за отсутствия жилья, плохих бытовых условий, из-за систематической задержки зарплаты десятки людей увольняются с Амуртяжстроя.

Гор. Комсомольск.

П. М. СЕРГАЧЕВ.

ТЕАТР ДОМА КРАСНОЙ АРМИИ
СПЕКТАКЛИ МОСКОВСКОГО КАМЕРНОГО ТЕАТРА
28 НОЯБРЯ
„Адриенна Лекуврер“
Абонемент 25 недействителен и переносится на декабрь м-ц.
29 ноября закрытый спектакль. Абонемент 26 недействителен и переносится на декабрь месяц.
Начало спектаклей в 8 часов вечера.

КРАЕВОЙ ТЕАТР МУЗЫКАЛЬНОЙ КОМЕДИИ
(помещение клуба УНКВД)
28 и 29 ноября
„НА БЕРЕГУ АМУРА“
30 ноября утро закрытый спектакль, вечером
„МИЛЛИОН АНТОНИЕВ“
Билеты на 30 ноября перемечаются в кассе Гастронома на 6 декабря — утро.
СКОРО премьера „СОЛОВЬИНЫЙ САД“.

КИНОТЕАТР „ГИГАНТ“
Звуковой художественный фильм
„НОЧЬ В СЕНТЯБРЕ“
Начало сеансов в 12, 2, 4, 6, 8, и 10 часов вечера. Касса открыта с 10 часов утра.

КИНОТЕАТР «СОВКИНО»
Цветной фильм, кинокомедия
„СОРОЧИНСКАЯ ЯРМАРКА“
Начало сеансов в 12, 2, 4, 6, 8 и 10 часов вечера.

Дальневосточное геологическое управление
ПРИНИМАЕТ ЗАЯВКИ НА ДОГОВОРНЫЕ РАБОТЫ
по инженерно-геологическим исследованиям площадок под различные сооружения, а также гидрогеологические работы с целью водоснабжения за счет подземных вод.
Срок подачи заявок 15 декабря 1939 года. Поступившие заявки на работы после указанного срока будут обеспечиваться во вторую очередь.
Заявки подавать по адресу: Хабаровск, ул. Краснофлотская, 21. Плановый отдел. 2782

ХАБАРОВСКИЙ УЧЕБНЫЙ ФИЛИАЛ ЦУНХУ СССР
ОБЪЯВЛЯЕТ НАБОР
КУРСАНТОВ НА ВЕЧЕРНИЕ БУХГАЛТЕРСКИЕ КУРСЫ
без отрыва от производства по командировкам организаций и индивидуально. Условия приема: образование 7 классов и стаж счетной работы не менее 1 года.
Плата за обучение — 1.000 рублей за весь курс. Общежитием не обеспечиваем. Адрес: г. Хабаровск, ул. им Карла Маркса, 3, вход со двора, тел. 1—87, в часы занятий. 2775-3

ТРЕБУЮТСЯ
ДЛЯ РАБОТЫ НА ПЕРИФЕРИИ
ГЛАВНЫЕ БУХГАЛТЕРЫ ОТДЕЛЕНИЙ, ИМЕЮЩИЕ СТАЖ РАБОТЫ В ТОРГУЮЩИХ ОРГАНИЗАЦИЯХ. ДЛЯ РАБОТЫ В ХАБАРОВСКЕ ТРЕБУЮТСЯ БУХГАЛТЕР - РЕВИЗОР И СТАРШИЙ БУХГАЛТЕР.
КВАРТИРАМИ В ХАБАРОВСКЕ НЕ ОБЕСПЕЧИВАЕМ
Обращаться только лично по адресу: Улица Серышева, № 23, к главному бухгалтеру управления. 2781—3

ДАЛЬНЕВОСТОЧНОЕ ОТДЕЛЕНИЕ ЦЕНТРАЛЬНОЙ СВАРОЧНОЙ КОНТОРЫ
СНИМАЕТ В АРЕНДУ ДОМА, КОМНАТЫ, ОБЩЕЖИТИЯ
в Хабаровске. С предложением обращаться: Хабаровск, ул. Знаменщикова, 12, сварочная контора, тел. 33-12. 2758

РЕДАКЦИИ «ТИХООКЕАНСКАЯ ЗВЕЗДА»
СРОЧНО ТРЕБУЕТСЯ МАШИНИСТКА
на постоянную работу. Улица им. Калинина, 66.

ТРЕБУЮТСЯ
Дальневосточному институту эпидемиологии и микробиологии (ул. Шевченко, 4): санитарки, препараторы, рабочие, вахтеры, плановик, возчики, конюхи, курьер, буфетчица. 2777-2

ИЗДАТЕЛЬСТВУ «ТИХООКЕАНСКАЯ ЗВЕЗДА»
ТРЕБУЕТСЯ КОЧЕГАР
Обращаться: ул. им. Калинина, 66, к управделами.

● ТРЕБУЮТСЯ бухгалтеры - ревизоры. Обращаться: по адресу: ул. им. Карла Маркса, д. № 48, 4 этаж, комната 20. 2783—3

ПОХИЩЕН УГЛОВОЙ ШТАМП со следующим текстом: «СССР, НКВТ ДВ крайвнуторг, Хабаровский трест столовых, столовая № 4». Считать недействительным.

● ТРЕБУЮТСЯ Хлебозаводу Сталинского района, Хабаровск-2: бухгалтер расчетного отдела, картотетчик, грузчики, уборщицы цехов. Бухгалтеру предоставляется квартира. 2785-2

ТРЕБУЮТСЯ
Хабаровской Межобластной конторе «Гастроном» на строительство плотники, общежитием обеспечиваем. Обращаться в часы занятий: Хабаровск, ул. Артиллерийская, № 43, в отдел кадров «Гастроном». 2772-3

ТРЕБУЕТСЯ
Крайкому союза земорганов управлелами - машинистка. Квартирой не обеспечиваем. Адрес: Дворец труда, комната 17. 2780-2

ТРЕБУЮТСЯ
Хабаровскому отделению Союзкинопрокат на постоянную работу: машинистка, сторожа, экспедитор, дворник, ученицы - монтажницы, уборщицы. Здесь же покупают лошадь с упряжью. Справиться по телефону 9—67, 9—56. Адрес: ул. Тургенева, 62. 2779-2

ЗАВОД ИМЕНИ КАГАНОВИЧА
ПРИНИМАЕТ ЗАКАЗЫ
на чугунное и цветное литье.
Обращаться: отдел сбыта. Телефон завода 2-28.

Адрес редакции и издательства: Хабаровск, ул. им. Калинина, 66. Телефоны редакции: ответственный редактор — 16-04, заместители редактора — 16-10, 30-71, ответственный секретарь — 10-87 и АТС — 24-97, технический секретарь (дежурство круглые сутки) — 24-39. Отделы: партийный — АТС 23-89, пропаганды — 31-27, промышленно - транспортный — 30-70, сельскохозяйственный — 30-66 (один звонок), оборонный, советско-торговый — 9-85, культуры, информации — 11-20, писем трудящихся — 3-70, иллюстрации — 30-66 (два звонка). Жалобы на неаккуратную доставку газет, прием объявлений — 31-16.

Уполномоченный крайлита № В-3573. Типография издательства газеты «Тихоокеанская звезда». Адрес типографии: ул. им. Калинина, 66, тел. 28-17 и 31-15