ПРОЛЕТАРИИ ВСЕХ СТРАН, СОЕДИНЯЙТЕСЬ!

22 СЕНТЯБРЯ 1939 ГОДА ПЯТНИЦА № 218 (4299)

Тихоокеанская звезда

ОРГАН ХАБАРОВСКОГО КРАЙКОМА ВКП(б) И ОРГКОМИТЕТА ПРЕЗИДИУМА ВЕРХОВНОГО СОВЕТА РСФСР ПО ХАБАРОВСКОМУ КРАЮ

КРАСНАЯ АРМИЯ С ЧЕСТЬЮ ВЫПОЛНЯЕТ СВОЙ ДОЛГ

ПЕРЕДОВАЯ «ПРАВДЫ» ЗА 21 СЕНТЯБРЯ

Выполняя приказ Главного командования, Красная Армия перешла границу, неся освобождение нашим братьям из Западной Украины и Западной Белоруссии. Годами порабощенные польскими панами трудящиеся встречают бойцов Красной Армии, как родных своих братьев, как свою верную защиту, как своих избавителей от невыносимого гнета.

Незадачливые руководители Польши, еще недавно не скрывавшие своих империалистических устремлений и угрожавшие расширить свои границы «от моря до моря», позорно бежали, оставив на произвол судьбы население. Это население выходит навстречу Красной Армии, несет ей свою любовь, видит в ней надежду на то, что начинается новая жизнь: без панов - помещиков, без того гнета и произвола, который висел над ними все эти годы.

Вчера в разговоре по телефону с редакцией «Правды» находящийся в Новогрудке полковник Мисюев сообщил: «Население встречает нас как освободителей. Мы проходили мимо сел, украшенных красными флагами. На домах были вывешены лозунги: «Спасибо товарищу Сталину за освобождение Белоруссии от польского ига», «Братский привет Красной Армии». Девушки дарят красноармейцам букеты цветов. Эти дни стали для народа радостным праздником».

Красная Армия создавалась Лениным, Сталиным, Фрунзе, Ворошиловым, всей большевистской партией, всем советским народом в тяжелые годы гражданской войны. Она возникла, как армия пролетарской революции. Народ вложил в руки лучших своих сынов оружие для защиты молодой советской страны.

14 империалистических государств об'единились тогда для того, чтобы смести с лица земли новую, впервые в истории человечества возникшую, советскую республику. Блокадой, бесчисленными фронтами, голодом интервенты и русские белогвардейцы пытались удушить советскую страну. Они высокомерно тогда смотрели на плохо обученную, плохо одетую, плохо снабженную Красную Армию. Они не понимали, что эта армия таит в себе неисчерпаемую силу сопротивления, непобедимую силу победы. Сколько ни клеветали враги на Советскую власть, на Красную Армию, но всюду в умы трудящихся проникло сознание, что Красная Армия — это новая армия, созданная для защиты трудящихся. Ленин рассказывал на митинге мобилизованных в июле 1918 года о том, как старая крестьянка говорила, что раньше человек с ружьем не позволял ей собирать хворост в лесу, теперь же, наоборот, он даже охраняет ее. Красная Армия разгромила всех врагов Советской власти.

Во все годы после окончания гражданской войны все более растет и крепнет мощь советской страны и ее Рабоче - Крестьянской Красной Армии.

В чем же сила Красной Армии, в чем ее мощь?

История ВКП(б) («Краткий курс») отмечает главные причины победы Красной Армии над силами интервенции и буржуазно - помещичье-белогвардейской контрреволюции в России. Красная Армия победила потому, что политика Советской власти, во имя которой воевала Красная Армия, была правильной политикой соответствующей интересам народа, что народ сознавал и понимал эту политику как правильную, как свою собственную политику и поддерживал ее до конца. И сегодня Красная Армия могуча, непобедима потому, что политика Советского правительства правильная, что она направлена на защиту интересов трудящихся, на защиту единокровных братьев украинцев и белоруссов. Весь советский народ поддерживает эту политику Советского правительства до конца, как свою собственную.

Красная Армия победила интервентов и белогвардейцев потому, что она была верна и предана до конца своему народу, за что и любил ее и поддерживал народ, как свою родную армию. Красная Армия, несущая знамена свободы по землям Западной Украины и Западной Белоруссии, безгранично верна и предана до конца своему народу. Ее окружают любовью миллионы трудящихся СССР, миллионы трудящихся во всех концах света.

Красная Армия победила потому, что Советской власти удалось поднять весь тыл, всю страну на службу интересам фронта. И сейчас вся страна каждодневно помогает своей любимой Красной Армии. Новый под'ем трудового энтузиазма по всей стране является ответом на успешное выполнение Красной Армией ее боевых задач. Весь советский народ будет работать еще лучше, чтобы Красная Армия ни в чем не нуждалась, чтобы она могла встретить с честью любое испытание.

Красная Армия победила потому, что красноармейцы понимали цели и задачи войны и сознавали их правильность: сознание правильности цели и задач войны укрепляло в них дух дисциплины и боеспособности; в виду этого красноармейские массы сплошь и рядом проявляли в борьбе с врагами беспримерную самоотверженность и невиданный массовый героизм. Все эти годы партия Ленина — Сталина и Советское правительство уделяли огромное внимание тому, чтобы еще выше поднять политическую сознательность красноармейцев. Каждый красноармеец — это политически воспитанный в духе преданности делу социализма, защитник страны Советов. Он знает, за что он борется. Его дисциплина основана на сознательном выполнении своего революционного служебного долга. Дух дисциплины и боеспособности Красной Армии обеспечен огромной политической работой, которая проводилась и проводится в Красной Армии.

Красная Армия победила потому, что руководящим ядром тыла и фронта Красной Армии была партия большевиков, единая своей сплоченностью и дисциплиной, сильная своим революционным духом и готовностью пойти на любые жертвы ради успеха общего дела, не превзойденная своим умением организовать миллионные массы и правильно руководить ими в сложной обстановке. Ее рядовой, командный и политический состав воспитан в духе преданности партии Ленина — Сталина, готовности на любые жертвы ради достижения задач, поставленных перед ней. Красная Армия знает, что партия большевиков, во главе с гениальным полководцем и стратегом революции товарищем Сталиным, неустанно заботится о ней, и она готова выполнить любую задачу, поставленную перед нею Советской властью.

Красная Армия победила потому, что она сумела выковать в своих рядах таких военных руководителей нового типа, как Фрунзе, Ворошилов, Буденный и другие; в ее рядах боролись такие герои - самородки, как Котовский, Чапаев, Лазо, Щорс, Пархоменко и многие другие; политическим просвещением Красной Армии занимались такие деятели, как Ленин, Сталин, Молотов, Калинин, Свердлов, Каганович, Орджоникидзе, Киров, Куйбышев, Микоян, Жданов, Андреев, Дзержинский, Шаденко, Мехлис, Хрущев и другие; Красная Армия имела в своем составе таких незаурядных организаторов и агитаторов, как военные комиссары... «Без военкома мы не имели бы Красной Армии», — говорил Ленин. И ныне Красная Армия имеет в своих рядах замечательных военных боевых руководителей. Она выдвинула и выдвигает многочисленных Героев Советского Союза, показавших образцы беззаветной храбрости, отваги, беспредельной преданности делу партии Ленина — Сталина, делу Советской власти, делу коммунизма. Она воспитала замечательный состав военкомов, которые своей работой цементируют ряды красноармейцев, воспитывают в них железную большевистскую дисциплину и боевую отвагу.

В годы гражданской войны Красная Армия победила потому, что в тылу белогвардейских армий люди, преданные народу, поднимали на восстание рабочих и крестьян против их врагов. Она победила потому, что ее борьба и ее успехи вызывали сочувствие и помощь пролетариев всего мира. Сегодня Красная Армия чувствует на каждом шагу эту поддержку. Миллионные массы рабочих, крестьян, интеллигенции, несмотря на шовинистическую травлю, поднятую империалистами, выражают свое сочувствие Красной Армии, ибо они уверены, что Красная Армия борется только за одну цель — за освобождение трудящихся.

Вождь Красной Армии товарищ Ворошилов говорил в своей речи на параде в день XIX годовщины Октября: «Красная Армия есть плоть от плоти и кость от кости великого советского народа, защищая мирный труд советского народа она представляет собой самый народ, выражает его волю, его чаяния, его надежды, его упорную борьбу за новые социалистические достижения, за мир во всем мире».

Велик и могуч советский народ! С невиданным упорством, воспитанным в нем железной волей партии Ленина—Сталина, советский народ неуклонно выполняет свою историческую задачу. Чувства глубокого советского патриотизма растут в прекрасных людях нашей страны. В мощном стахановском движении, в непрерываемом глубоком энтузиазме строителей Ферганского и других каналов, в гранднозных новостройках, в мощных электростанциях, необ'ятных колхозных полях, величественных произведениях советского искусства и в славных подвигах Рабоче - Крестьянской Красной Армии — во всем этом воплощается непобедимая воля советского народа к построению нового общества.

Все прекрасное, все могучее, чем силен советский народ,—всем этим он наделил свою Красную Армию. За годы сталинских пятилеток наша родина оснастила свою любимую Красную Армию первоклассной военной техникой, прекрасным вооружением.

Любовь, которую выражают трудящиеся Западной Украины и Западной Белоруссии к Рабоче-Крестьянской Красной Армии — это есть любовь по всей нашей стране. Никакая клевета врагов, никакие измышления империалистов и их подголосков из II интернационала не помешают пробиться в толщу народных масс во всем мире великой правде о том большом историческом значении, какое имеет освобождение 11 миллионов трудящихся, доселе угнетавшихся польскими магнатами. Никому не скрыть освободительного значения, какое имеет занятие Красной Армией территории Западной Украины и Западной Белоруссии.

Красная Армия в сознании этой своей роли самоотверженно выполняет свой священный долг. Она показывает всему миру, какую грозную силу представляет она, силу, которая разгромит всех, кто попытается посягнуть на отечество трудящихся всего мира — Союз Советских Социалистических Республик. Весь советский народ с гордостью и любовью встречает вести об успехах Красной Армии. Он шлет ей от всего большого сердца 170-миллионного народа горячий привет и выражает полную уверенность, что Красная Армия с честью доведет до конца разрешение возложенной на нее Советским правительством и всем советским народом великой исторической задачи.

Радостные встречи

ГОРОДНИЦА. (Житомирская область) 20 сентября. (ТАСС). Тепло встречали вчера жители Городницы дорогих гостей. 70 крестьян села Шопы, Западная Украина, приехали, чтобы увидеть, как радостно, счастливо живет советское село. Их привезли на колхозных автомашинах.

— Мы впервые едем на автомобилях, — говорили радостно возбужденные крестьяне. Только в Советском Союзе автомашины стали достоянием народа.

На дружескую беседу с гостями собралось более 600 рабочих местного фарфорового завода, колхозников — жителей Городницы. С напряженным вниманием слушали крестьяне села Шопы рассказы о Советской власти, жизни колхозников, о Москве, о том, кто дал счастье советскому народу, — великом Сталине.

Затем выступали гости. Слова горячей благодарности за братскую помощь обращали они советскому народу, великому Сталину.

С песнями пошла к участникам беседы группа комсомольцев.

Беседа стала еще оживленнее.

Работница фарфорового завода Валя Хмельницкая нежно обняла молодую батрачку села Шопы.

— Скоро и я буду комсомолкой, —сказала батрачка:—Все мы будем работать по вашему примеру, чтобы сделать свою жизнь такой же светлой, как ваша.

До поздней ночи гости не ложились спать. Они с жадностью читали газеты и журналы на родном украинском языке. 20 лет они были лишены этого права. Когда принесли газету «Правда», каждый просил подарить ему экземпляр газеты, издающейся в столице Советского Союза.

Окруженные любовью и заботой гости провели ночь в благоустроенном Доме колхозника. Они спали на чистых и мягких постелях, каких никогда не имели у себя в селе.

*

СЕЛО ЛУЧИЦЫ. (Житомирская область) 20 сентября. (ТАСС). В пограничных селах Украины происходят большие народные праздники. В гости к колхозникам приходят крестьяне Западной Украины. Радостные, счастливые, они благодарят советский народ за то, что он принес им долгожданную свободу.

Вчера по дороге, ведущей из Западной Украины в село Лучицы, можно было наблюдать интересную картину. 700 крестьян села Устье с детьми на руках направились в советское село. С распростертыми об'ятьями встречали их лучицкие колхозники. Многие 20 лет не виделись с родными, жившими по ту сторону границы. Со слезами на глазах обнимали матери и отцы своих детей, целовали своих внуков.

Яков Костюк — колхозник артели им. XVI партс'езда—не знал, куда усадить свою сестру, не знал, что ей раньше рассказать, что раньше показать. Он раскрыл перед ней шкаф, полный праздничной одежды, и показал добро, полученное на трудодни в колхозе. Когда сели за стол, покрытый белоснежной скатертью и обильно уставленный кушаньями, он сказал:

— Вот она наша свободная, зажиточная жизнь. Вот она наша радость, дал нам ее наш отец родной товарищ Сталин.

К вечеру на площади сельсовета собралось все село и пришедшие с той стороны границы крестьяне.

Председатель сельсовета Энтель рассказал гостям о Советской власти, о колхозном строе, о могуществе Красной Армии, людях, давших советскому народу счастливую, радостную жизнь—о Ленине и Сталине.

Колхозники оживленно беседовали с гостями. Но вот руку подняла убеленный сединами старик. Кругом все смолкло. Он рассказывал о лишениях, перенесенных жителями Западной Украины за 20 лет, о том, сколько людей вымерло от голода, сколько было замучено польскими панами.

— Впервые в жизни мы не прятались в погреба, когда в село вошли вооруженные люди. Это были бойцы Красной Армии, принесшие нам мир, радость и свободу. Мы встретили их с хлебом и солью, как родных братьев.

Кругом раздался шум аплодисментов, среди общего ликования выделился один голос. Это молодой батрак, пришедший из Западной Украины, он громко крикнул: «Хай живе любимый Сталин!».

Радостные возвращались крестьяне в свое родное село Устье, освобожденное от польской шляхты. Впереди несли они подаренные колхозниками портреты Ленина, Сталина и Ворошилова.

ГОРЬКОЙ БЫЛА НАША ЖИЗНЬ

СЕЛО КРИНЦИЛОВ. (Западная Украина), 20 сентября. (ТАСС). Река Збруч..., эта узенькая полоска воды, долгое время разделяла братский, единокровный народ.

Много пролито слез, пережито горя жителями правого берега, находившимися под ярмом польских панов. Горю пришел конец. Угнетенным подал руку помощи могучий советский народ.

Многочисленные делегации крестьян с красными знаменами переходят на советский берег. Трогательные встречи можно наблюдать здесь.

Более 500 крестьян сел Западной Украины Кринцилов и Калауровка встретились у Збруча с колхозниками Сатановской слободки.

Первыми выступали жители Западной Украины.

Шестидесятилетний старик Семен Сошек рассказал:

— Горькой была наша жизнь. За десятый снопа гнул я свою спину, работая на помещика Безпянского. Потом и кровью обливался, семью прокормить не мог, жили впроголодь.

— Вот уже 3 месяца, — рассказывает одна из крестьянок, — мы не видели соли. Нет спичек, керосина. До полной нищеты и голода довели нас польские паны.

С жадным вниманием слушали жители Западной Украины рассказы колхозников о богатой и счастливой жизни в советском селе.

По окончании беседы участники этой радостной встречи дружно спели «Интернационал». Долго над рекой разносились возгласы: «Да здравствует Красная Армия!», «Да здравствует великий Сталин!».

Бригада артистов в Западной Украине

РОВНО, 20 сентября. (ТАСС). Тепло встретило население города Ровно бригаду артистов Винницкого театра художественной миниатюры, показавших одноактные пьесы, отображающие могучее сталинское единство народов Советского Союза, великий патриотизм трудящихся социалистической родины.

● ● ●

Строительство большого Ферганского канала. На снимке: инженеры Среднеазиатской конторы по проектированию ирригационных сооружений (слева направо) **Е. П. Рабинович, В. П. Светлицкий, Н. Г. Бородинский, В. П. Полянский** и **С. Н. Оболенский** обсуждают расположение гидротехнических сооружений на Большом Ферганском канале.

Фото М. Пенсона. (ТАСС).

Москва, Кремль.

Товарищам СТАЛИНУ и МОЛОТОВУ

Центральный Комитет КП(б) Узбекистана и Совнарком Узбекской ССР сообщают, что земляные работы на строительстве величайшего ирригационного сооружения — Большого Ферганского канала — закончены.

160 тысяч колхозников, инженеров и техников, воодушевленные историческими решениями XVIII с'езда ВКП(б) и указаниями товарища Сталина, в течение рекордно короткого срока — полутора месяцев своими силами и средствами вынули 16 миллионов кубометров грунта, вырыв канал протяжением 270 километров.

Отныне Ферганская долина — жемчужина Узбекистана — получит в изобилии воду — этот источник улучшения благосостояния узбекского народа, что еще больше умножит богатства всего Советского Союза.

Повседневная помощь и поддержка со стороны партии и правительства и лично товарища Сталина воодушевляла всех трудящихся Ферганской области на преодоление трудностей, на успешное завершение земляных работ.

За время работ на Большом Ферганском канале выдвинулись сотни и тысячи колхозников, показавших образцы трудового героизма и подлинно социалистического отношения к труду. Строительство приняло характер народного празднества, где кипела многогранная, полнокровная, радостная жизнь.

Партийная организация Узбекистана накопила всесторонний опыт партийно - массовой работы среди колхозников и интеллигенции, укрепила и упрочила свои связи с массами. Накоплен богатейший опыт народного строительства огромнейших масштабов, который будет использован для дальнейшего социалистического строительства.

В настоящее время ЦК КП(б) Узбекистана и Совнарком Узбекской ССР принимают меры к полному завершению всех работ на канале, в том числе и технических сооружений к 5 декабря — дню 15-летия Узбекской ССР.

Уверены, что отныне работы по ирригации, по под'ему урожайности в Узбекистане будут вестись еще более успешно. Порукой этому — великий народный под'ем, которым охвачены трудящиеся всех отраслей хозяйства республики.

Своей победой трудящиеся Ферганы и весь узбекский народ еще раз демонстрируют свою величайшую сплоченность вокруг партии большевиков, свою глубочайшую, безграничную любовь к великому вдохновителю народной инициативы, организатору зажиточной, культурной и радостной социалистической жизни — товарищу Сталину.

Да здравствует великий вождь народов товарищ Сталин!

Да здравствует глава Советского правительства товарищ Молотов!

Да здравствует победоносная Рабоче - Крестьянская Красная Армия и ее руководитель товарищ Ворошилов!

Секретарь ЦК КП(б) Узбекистана
У. ЮСУПОВ.

Председатель Совнаркома Узбекской ССР.
А. АБДУРАХМАНОВ.

19 сентября 1939 года.

Оперативная сводка генерального штаба РККА

20 СЕНТЯБРЯ 1939 ГОДА

В течение 20 сентября части Красной Армии продолжали теснить польские войска и к концу дня заняли:

на севере — в Западной Белоруссии — гор. Гродно.

на юге — в Западной Украине — гг. Ковель и Львов.

За период от 17 по 20 сентября частями Красной Армии разоружено 3 пехотных польских дивизии, 2 кавалерийских бригады и много мелких групп польской армии. Захвачено в плен, по далеко неполным данным, свыше 60 тысяч солдат и офицеров. С полным вооружением, артиллерией и боеприпасами заняты укрепленные районы: **Вильно, Барановичи, Молодечно** и **Сарны**. Из многочисленного военного имущества пока учтено: 280 орудий и 120 самолетов. Учет захваченных трофеев продолжается.

Болгарская и югославская печать о действиях советского правительства

СОФИЯ, 19 сентября. (ТАСС). Сегодня все болгарские газеты сообщили о вступлении советских войск в Польшу. В газетах помещены снимки частей Красной Армии, портреты товарищей Сталина, Молотова и Ворошилова, речь тов. Молотова, ноты Советского правительства и телеграммы различных иностранных агентств. Все газеты отмечают энтузиазм, с которым население Советского Союза встретило решение своего правительства. Комментируя речь тов. Молотова, газеты особенно подчеркивают его заявление, что от Советского правительства нельзя требовать равнодушного отношения к судьбе украинцев и белоруссов, проживающих в Польше, и что Советское правительство намерено принять все меры к тому, чтобы вызволить польский народ из злополучной войны.

Югославские газеты «Время» и «Политика» публикуют речь тов. Молотова и текст ноты, сопровождая их портретами товарищей Сталина и Молотова.

Общественное мнение Болгарии встретило решение Советского правительства положительно. Так же встречено решение Советского правительства и в Югославии.

Итальянская печать о продвижении советских войск

РИМ, 19 сентября. (ТАСС). Все вчерашние итальянские газеты под крупными заголовками напечатали сведения о продвижении советских войск в Западной Белоруссии и Западной Украине. Все коммюнике Москвы напечатаны полностью.

В корреспонденции из Бухареста газета «Пополо ди рома» сообщает, что в районах Западной Украины, прилегающих к румынской границе, перед колоннами советских войск идут танки, «дорогу которым показывают местные украинцы».

Газета «Массаджеро» сообщает, что вступление советских войск в Польшу вызвало среди украинцев большую радость.

Корреспондент агентства Стефани, посетивший в Германии лагерь польских пленных, пишет: «Пленные, жители восточных районов Польши, были весьма обрадованы, узнав о русском вмешательстве. Они наперебой рассказывали иностранным журналистам, как с ними плохо обращались, как их эксплоатировали польские землевладельцы, как преследовала польская полиция».

Эркко о финляндско - советских отношениях

ХЕЛЬСИНКИ, 20 сентября. (ТАСС). Министр иностранных дел Финляндии Эркко дал в Копенгагене интервью представителям печати. «Мы с удовлетворением, заявил Эркко, приняли сообщение, что СССР хочет сохранить существовавшие до сих пор нейтральные отношения с Финляндией. Наши отношения с Советским Союзом уже долго были мирными и дружественными. Следует надеяться, что они такими же и сохранятся».

Распоряжение литовских властей

КАУНАС, 19 сентября. (ТАСС). По авторитетных источников стало известно, что литовским войскам, охраняющим границу, отдано распоряжение: при соприкосновении с частями Красной Армии оказывать им полное содействие в уточнении литовской государственной границы.

Стахановской работой умножим силы славной Красной Армии!

Будем честно и самоотверженно трудиться на своем посту

ЛЕНИНГРАД, 20 сентября. (ТАСС) Укреплением трудовой дисциплины, уплотнением рабочего дня, переходом на обслуживание нескольких станков отвечают рабочие и работницы предприятий Ленинграда на призыв товарища Молотова — честно и самоотверженно трудиться на своем посту.

Строгальщики завода под'емно-транспортного оборудования имени Кирова товарищи Платонов, Васильев и Паршиков первыми стали обслуживать по 2 станка, выполняя нормы на 230 процентов. Токари Александров, Доронин и Лещиков обрабатывают валы каждый на 2 станках и выполняют сменное задание на 250 процентов.

На заводе имени Ленина фрезеровщик Емельянов стал работать на 3 станках. Токарь Грачев мастерски совмещает работу на расточном и карусельном станках. Сменное задание он выполняет на 200 процентов, работая без брака.

В листопрокатном цехе Ижорского завода смена Быкова выполняет задание по прокату на 124 процента. Сталевар печи № 5 мартеновского цеха № 2 Рыбаков выполнил задание по выпуску стали на 131 процент.

В день, когда товарищ Молотов произнес по радио историческую речь, обувной гигант «Скороход» дал дополнительно 9 тысяч пар обуви.

Стахановцы переходят на многостаночное обслуживание

На призыв товарища Молотова честно и самоотверженно трудиться на своем посту и тем оказать помощь Красной Армии, стахановцы и ударники московского завода «Калибр» отвечают новыми производственными достижениями. С каждым днем здесь увеличивается количество рабочих, перешедших на многостаночное обслуживание.

Инициатором этого движения на заводе выступил бывший бригадир плоской шлифовки универсального цеха Алексеев. Рабочие его бригады, перейдя на обслуживание по 2 шлифовальных станка, вместо одного, почти вдвое увеличили выработку. Стахановец - призывник Зыбин перевыполняет норму в 3 раза и более. Его продукция хорошего качества.

В шлифовально-фрезерной бригаде этого цеха на 2 станках каждый работают 9 человек. Фрезеровщица Королева выполняет норму на 230 — 250 процентов. Шлифовщица Горелова перевыполняет задание более, чем в два раза.

ОТВЕТ ЖЕЛЕЗНОДОРОЖНИКОВ

КАГАНОВИЧИ, 21 сентября. (По телеграфу). Трудящиеся Кагановичского района горячим одобрением встретили решение советского правительства об оказании братской помощи трудящимся Западной Белоруссии и Западной Украины. На предприятиях, в учреждениях, в колхозах и совхозах района прошли митинги, на которых трудящиеся единодушно одобрили мудрое решение Советского правительства. 18 сентября в районном центре состоялся общерайонный митинг, на который собралось полторы тысячи рабочих, служащих и колхозников. С речью выступил секретарь районного комитета партии тов. Агольцов. Когда оратор произнес здравицу в честь товарища Сталина, трудящиеся приветствовали любимого вождя бурными аплодисментами, криками «ура».

Выступивший на митинге призывник тов. Киселев заявил:—Заверяю партию и правительство, что призывники нашего района будут зорко охранять рубежи нашей родины!

Стахановец - железнодорожник тов. Яковлев от имени коллектива станции Кагановичи заявил, что железнодорожники готовы к выполнению боевых заданий партии и правительства. Станция Кагановичи отлично подготовилась к зиме, первой по Амурской дороге получившая паспорт готовности работать в зимних условиях.

На митинге выступил учитель Екатеринославской средней школы тов. Соболев, награжденный медалью «За трудовую доблесть».

— Мы горячо приветствуем решение Советского правительства, — сказал он. — будем еще лучше работать на своих постах на процветание нашей родины.

В принятой резолюции трудящиеся Кагановичского района одобряют политику Советского правительства, обязуются самоотверженно трудиться, укреплять оборонную мощь нашего государства. Обязуются с честью выполнить задачу по снабжению трудящихся Хабаровска высококачественными продуктами и овощами.

Н. КОВЧУР.

КРЕПИТЬ СВЯЗЬ С КРАСНОЙ АРМИЕЙ

Резолюция митинга коллектива работников Хабаровского Госцирка

Коллектив работников Хабаровского Госцирка горячо приветствует решение партии и правительства о братской помощи, защите народов Западной Белоруссии и Западной Украины.

Мы приветствуем успешное продвижение доблестной Красной Армии и уверены, что она с честью выполнит возложенную на нее задачу.

Мы, работники искусства, еще раз заверяем партию и правительство и весь советский народ, что еще крепче будем держать связь с нашей доблестной Рабоче-Крестьянской Красной Армией. В любой момент, по первому зову нашей партии и правительства, с оружием в руках будем защищать нашу дорогую, цветущую социалистическую родину.

Да здравствует Красная Армия!

Да здравствует светоч человеческого счастья любимый Сталин!

По поручению коллектива:
Дуров, Котомцев, Мариано, Сидельников, Левицкий.

Слава советским воинам

НОВОСИБИРСК, 21 сентября (по телеграфу). Решение нашего родного правительства об оказании братской помощи угнетенным народам Западной Украины и Западной Белоруссии — есть решение всего 170-миллионного советского народа. Мы, пассажиры-дальневосточники поезда № 78, с огромным удовлетворением встретили весть об этом мудром решении Советского правительства.

Красная Армия с честью и славой выполняет перед прогрессивным человечеством свой интернациональный долг.

Каждый из нас, по приезде на место службы, будет честно, самоотверженно трудиться на своем посту, тем самым окажет помощь Красной Армии в выполнении исторического наказа советского народа.

Лейтенант - танкист **ЗАЛОТКИН.**

Лейтенант-пограничник **ЧЕРЕВАТОВ.**

Курсант **ЛЕБЕДЕВ.**

Передал **ГОЛОВКО.**

ГОТОВЫ ВСТАТЬ НА ЗАЩИТУ РОДИНЫ

Из революции митинга рабочих и служащих Карагинского рыбокомбината

Мы, рабочие, работницы, инженерно-технические работники и служащие Карагинского рыбокомбината АКО, заслушав на митинге сообщение об обращении главы Советского правительства В. М. Молотова к гражданам Советского Союза об оказании помощи своим братьям Западной Украины и Западной Белоруссии, с величайшим воодушевлением одобряем это мудрое решение Советского правительства.

Коллектив комбината готов самоотверженно работать на своем производстве, тем самым крепить нашу непобедимую Красную Армию и Военно-Морской Флот. Мы готовы в любую минуту встать на защиту нашей славной родины, если враг посягнет на нашу землю.

Да здравствует Всесоюзная коммунистическая партия большевиков!

Да здравствует великий Сталин!

21 сентября (по телеграфу).

ПЛЕНУМ ВЕРХОВНОГО СУДА СССР

20 сентября пленум рассмотрел протест Председателя Верховного Суда СССР по делу Усова и Прихно, приговоренных линейным судом Северной и Донецкой железной дороги — один к 7, другой к 5 годам лишения свободы. Осужденные обвинялись в хищении досок. Бывшая транспортная коллегия Верховного Суда СССР оставила приговор в силе. Председатель Верховного Суда СССР опротестовал определение коллегии, потому что судом были нарушены гарантированные законом права подсудимых: на суде подсудимым не было предоставлено последнее слово; кроме того, линейный суд рассмотрел дело без защитника, хотя защитник на суд явился. Дело слушалось без защитника потому что . . . не явился прокурор.

Пленум удовлетворил протест Председателя Верховного Суда СССР, решив передать дело на новое рассмотрение.

Удовлетворен также протест Прокурора СССР тов. Панкратьева на определение железнодорожной коллегии по делу Пермякова.

Пермяков был пропагандистом парткома паровозного депо Няндома. Он написал в газету «Лесная магистраль» заметку, в которой заведомо оклеветал честного рабочего коммуниста С. Пермяков называл С. замаскировавшимся врагом, двурушником, вредителем, дискредитирующим стахановское движение, и так далее.

Пермяков был привлечен к судебной ответственности, но железнодорожная коллегия Верховного Суда СССР дело прекратила за недоказанностью вины. Прокурор СССР в своем протесте указал, что это определение неправильно, ибо вина Пермякова полностью доказана.

Пленум согласился с протестом Прокурора СССР.

—o—

105 ТЫСЯЧ НОВЫХ ТРАКТОРИСТОК

По инициативе депутатов Верховного Совета СССР тт. Ангелиной, Ковардак, Мухортовой, Бахолдиной, Валгаевой и других знатных людей сельского хозяйства в стране развернулось широкое движение за подготовку в этом году без отрыва от производства 100 тысяч женщин-трактористок. В тракторных бригадах МТС и совхозах обучается вождению трактора уже около 105 тысяч колхозниц и работниц совхозов.

На Украине обучается работе на тракторе 24.812 колхозниц. В Краснодарском крае машинно-тракторные станции готовят без отрыва от производства 3 519 трактористок в Одесской области — 3.100, Азербайджане — 2.840, Казахстане— 5.623, Красноярском крае — 2.270.

—o—

СООРУЖЕНИЕ КАНАЛА УРУМБАЙ

ТАШКЕНТ, 20 сентября. (ТАСС). Колхозники Сыр - Дарьинского и Калининского районов по своей инициативе, своими силами и средствами соорудили канал Урумбай, протяжением 18 километров. За 6 дней вынуто 108 тысяч кубометров земли.

Новое ирригационное сооружение даст возможность оросить до 5 тысяч гектаров Голодной степи, а также улучшить водоснабжение 1300 гектаров хлопковых плантаций.

В осваиваемые места началось переселение колхозников.

ПАРТИЙНАЯ ЖИЗНЬ

Заботливо выращивать и выдвигать новые кадры

В. АНДРЕЕВ.
Секретарь обкома ВКП(б) Еврейской автономной области

Товарищ Сталин в своем докладе на XVIII с'езде ВКП(б) дал исчерпывающее определение значения кадров.

«После того, — говорил товарищ Сталин, — как выработана правильная политическая линия, проверенная на практике, кадры партии становятся решающей силой партийного и государственного руководства. Иметь правильную политическую линию, — это, конечно, первое и самое важное дело. Но этого все же недостаточно. Правильная политическая линия нужна не для декларации, а для проведения в жизнь. Но чтобы претворить в жизнь правильную политическую линию, нужны кадры, нужны люди, понимающие политическую линию партии, воспринимающие ее, как свою собственную линию, готовые провести ее в жизнь, умеющие осуществлять ее на практике и способные отвечать за нее, защищать ее, бороться за нее. Без этого правильная политическая линия рискует остаться на бумаге».

И далее товарищ Сталин дал развернутую программу партии в вопросах правильного подбора кадров, выращивания и выдвижения новых людей, правильной расстановки кадров, проверки их по проделанной работе.

Эти замечательные указания товарища Сталина служат нерушимой основой для перестройки работы с кадрами.

В соответствии с решениями XVIII с'езда ВКП(б) у нас созданы отделы кадров в обкоме и райкомах области. Эти вновь созданные отделы уже добились некоторых успехов в налаживании дела подбора и выдвижения партийных, советских и хозяйственных кадров.

С момента создания отделов кадров партийные организации выдвинули на руководящую партийную, советскую и хозяйственную работу более трехсот товарищей. В бирбиджанском горкоме, в райкомах партии и в областном комитете сейчас работает много коммунистов, впервые выдвинутых на партийную работу. Они энергично взялись за порученное дело, по-большевистски преодолевают трудности.

Биробиджанский горком ВКП(б) и Бирский райком, смело и своевременно выдвигая новые, молодые кадры, проверенные на практической работе, сумели в основном укомплектовать свои аппараты.

Учитель тов. Борсунский выдвинут заместителем заведующего отделом пропаганды и агитации Бирского райкома. Тов. Зейгермахер, показавший себя способным, инициативным активистом — организатором оборонной работы в парторганизации, сейчас работает заведующим военным отделом этого же райкома. Комиссар Биробиджанского аэроклуба тов. Барашков теперь заведует военным отделом Биробиджанского горкома ВКП(б).

Нужно отметить, что отделы кадров обкома и райкомов еще очень многое должны сделать, чтобы перестроить свою работу так, как этого требуют решения XVIII с'езда ВКП(б).

Мы очень мало выдвинули на руководящую партийную работу секретарей первичных парторганизаций и их заместителей. Недавно отдел кадров обкома проверил состояние работы райкомов с секретарями первичных парторганизаций и их заместителями. Проверка показала, что с этим важнейшим резервом работников работа поставлена слабо. Райкомы не изучают политические и деловые качества их, в большинстве организаций заместители секретарей не привлекаются к работе. Во многих организациях заместителей нет.

Мы сейчас поставили перед собой задачу уделять больше внимания руководителям первичных организаций, воспитывать их, выявлять способных людей и во-время выдвигать на более крупную работу.

К делу подбора и выдвижения кадров недостаточно привлечены первичные парторганизации. Мы не добились еще такого положения, чтобы первичные парторганизации при выдвижении работника на тот или другой пост давали всестороннюю характеристику его политических и деловых качеств.

Указанные недостатки приводят к тому, что, стремясь быстрее заполнить вакантные места, иногда выдвигаются люди, мало изученные, политические и деловые качества которых не отвечают пред'явленным требованиям.

Бирский райком представил на утверждение обкома тов. З..., рекомендуя его заведующим организационно-инструкторским отделом райкома. Этот товарищ никогда на партийной работе не был, в прошлом за ряд проступков исключался из партии, недостаточно изучен. Конечно, обком отвел эту кандидатуру. Тов. Х...., скомпрометировавший себя на работе в аппарате райкома, был представлен для утверждения на более ответственную партийную работу. И в этом случае обком отменил решение райкома.

Отдел кадров областного комитета партии, недостаточно изучая работников, допускал ошибки при выдвижении. Например, заведующим облкомхозом был утвержден тов. Ш.., который по своим деловым качествам не мог справиться с порученным ему делом. Пришлось нам вскоре освободить его от этой работы, направив вместо него более опытного товарища.

Отдельные парторганизации, в частности, Смидовичский и Сталинский райкомы, не соблюдают в своей практической работе указание товарища Сталина о том, что надо «заботливо выращивать кадры, помогать каждому растущему работнику подняться вверх, не жалеть времени для того, чтобы терпеливо «повозиться» с такими работниками и ускорить их рост». Здесь вместо того, чтобы во-время поддержать, поправить товарища, допустившего промахи, применяют крайние меры.

В колхозе имени XVIII партийного с'езда, Смидовичского района, парторгом работал тов. Иоффе. Этот колхоз в 1938 году занял первое место по области в севе и уборке, завоевал переходящее красное знамя. Партийная организация колхоза неплохо проводила массовую работу, росла за счет лучших, передовых людей. Секретарь райкома ВКП(б) тов. Кузнецов неоднократно и устно и в печати считал тов. Иоффе одним из лучших парторгов в своем районе. Но потом райком вдруг снял тов. Иоффе с работы. Когда обком внимательно разобрался с этим делом, то выяснилось, что райком нечутко подошел к работнику. Райком не поинтересовался обстановкой, в которой работал парторг, его бытовыми условиями. Обком отменил решение райкома, направил тов. Иоффе парторгом в Ленинский район, где он сейчас работает неплохо.

Крупнейшим недостатком отделов кадров обкома и райкомов является отсутствие планов в их работе.

Такие организации, как строительные, промышленные, промысловая кооперация, где наиболее плохо обстоит с кадрами, а вследствие этого не выполняются планы, еще не являются об'ектом работы отделов кадров.

Некоторые райкомы, особенно Смидовичский и Сталинский, слабо изучают руководящие кадры районных организаций и учреждений. Да и трудно им заниматься этой работой, если в этих райкомах до сих пор не укомплектованы отделы кадров.

Отдел кадров обкома поставил перед собой задачу — расширить круг руководящих работников, утверждаемых обкомом. Сейчас номенклатура работников, утверждаемых обкомом, доходит до 650 человек. Это крайне недостаточно.

Неотложная задача обкома и райкомов — полное укомплектование всего состава отделов обкома и райкомов. Выдвинуть на руководящую работу лучших, проверенных людей, на деле доказавших преданность делу партии Ленина — Сталина, способных организовать массы трудящихся на выполнение решений XVIII с'езда партии.

Всесоюзное совещание лекторов

В Москве закрылось Всесоюзное совещание лекторов, созванное Управлением пропаганды и агитации ЦК ВКП(б). В течение 5 дней для лекторов-участников совещания читались лекции на актуальные политические и теоретические темы. Лекции читали товарищи Вышинский, Ярославский, Александров, Митин, Юдин, Минц, Максимов, Константинов.

На заключительном заседании выступил заместитель начальника Управления пропаганды и агитации ЦК ВКП(б) Г. Ф. Александров.

В своем выступлении тов. Александров, подытожив важнейшие результаты Всесоюзного совещания лекторов, призвал лекторов к неустанной работе по повышению своей политической и теоретической подготовки, овладению великим искусством устной и печатной пропаганды пламенных идей партии Ленина - Сталина. (ТАСС).

И. СТЕБУН

Михаил Михайлович Коцюбинский

К 75-ЛЕТИЮ СО ДНЯ РОЖДЕНИЯ

«Обо всем подумавши, он как-то особенно близок к хорошему и в нем кипит органическая брезгливость к дурному. У него тонко развита эстетическая чуткость к добру, он любит добро любовью художника, верит в его победную силу, и в нем живет чувство гражданина, которому глубоко и всесторонне понятно культурное значение, историческая стоимость добра...».

В этих строках, посвященных памяти Михаила Михайловича Коцюбинского, великий пролетарский писатель А. М. Горький определил существенные черты гражданской и творческой биографии одного из крупнейших представителей классической украинской прозы.

Коцюбинский вошел в украинскую литературу в 80-х годах XIX столетия.

Коцюбинский был глубоко человечен. Два чувства — любовь и ненависть — жили в нем, пронизывали все его творчество. Со всей присущей ему страстностью он любил народ, верил в его побеждающую силу. И с неменьшей страстностью ненавидел он врагов человечества и прогресса. Ему ненавистны были царизм, помещичье-капиталистическая система, угнетавшая народ, душившая человека, превращавшая его в раба.

Любовь и ненависть нашли в произведениях Коцюбинского яркое творческое воплощение: глубокий лиризм и острая сатира стали органическими элементами творчества писателя. Лирическим теплом веет от народных героев, изображенных писателем в его повести-эпопее «Фата Моргана». В то же время в уничтожающем сатирическом плане Коцюбинский изображал помещиков, жандармов, буржуазных либералов (рассказы «Он идет», «Смех», «Лошади не виноваты»).

Коцюбинский — демократ и гуманист — был одним из выдающихся мастеров украинского художественного слова. Он сумел создать классические образцы высокохудожественной реалистической прозы. Его знаменитая повесть «Фата Моргана», отражающая жизнь и борьбу дореволюционного украинского села в период 1905 г., заслуженно считается одним из самых выдающихся классических произведений мировой литературы.

Перекликаясь с повестью Горького «Мать», повесть Коцюбинского увековечила своими образами исторические моменты жизни и борьбы украинского народа. Здесь мастерски отражены картины тяжелой, беспросветной жизни крестьянских масс в дореволюционной России. Не случайно тов. Л. М. Каганович в отчетном докладе на X с'езде КП(б)У, говоря о тяжелом положении украинского села в дореволюционные годы, цитировал «Фата Моргана» Коцюбинского.

В своих революционных новеллах, написанных в период реакции 1907—1911 гг., писатель беспощадно разоблачал царизм, религию, буржуазный либерализм.

Преследуемый царской охранкой и украинскими националистами, ненавидевшими писателя за его подлинный интернационализм и революционность, Коцюбинский ни на минуту не оставлял пера и был до конца дней своих верным и преданным сыном народа.

Тяжел и трагичен его жизненный путь.

Родившись в семье бедного чиновника (17 сентября 1864 г.), Коцюбинский с малых лет познал всю тяжесть жизни. Лишенный возможности учиться, он упорно занимается самообразованием, много читает. Прочитанные в юношеские годы произведения Фурье, Фейербаха, Чернышевского, Шевченко, М. Вовчка зародили в нем как сам он свидетельствует, говоря о Фурье, «симпатии к социализму». Проживая на селе, соприкасаясь непосредственно с крестьянской жизнью, он видел, да и сам перенес голод, жестокий гнет, бесправие и нужду.

Он знал украинский фольклор, любил украинские народные песни, в которых выливались горе, надежда и чаяния народа: эти песни были близки его сердцу. Он сам начал писать песни по образцу народных. Так начиналась творческая жизнь.

Однако его стремлению к творчеству противостояла серая «проза» действительности: нужно было служить, чтобы прокормить семью. Коцюбинский становится учителем, с 1892 по 1897 г. служит в комиссиях по борьбе с виноградным вредителем в Бессарабии и Крыму. Тут он знакомится с бытом молдавских и татарских крестьян, послужившим ему материалом для цикла повестей и рассказов («Для общего блага», «Ведьма», «В путах шайтана» и др.).

Демократическая направленность творчества писателя обратила на него особое внимание полиции. Свои произведения Коцюбинский вынужден был печатать за границей. Они не допускались в большинстве своем к распространению на Украине, как «вредные, могущие вызвать сопротивление властям» (из выводов цензуры).

Несмотря на цензурные притеснения, творчество Коцюбинского становилось все более и более популярным на Украине и далеко за ее пределами.

Известный украинский писатель и литературный критик 80—90-х годов Иван Франко высоко оценил творчество Коцюбинского, поставив его имя «на первом плане среди прозаиков 90-х годов».

В 1897 г. Коцюбинский делает попытку поселиться в Чернигове. Но губернатор не дает на это санкции. Писатель вынужден был выехать в Житомир, где работал заведующим конторой местной газеты «Волынь» и вел в ней отдел «Свет и тени русской жизни». В острых публицистических статьях, насколько позволяли условия цензуры, Коцюбинский смело разоблачал реакционную политику царизма, нечеловеческую эксплоатацию трудящихся, угнетение национальных меньшинств.

В 1898 году Коцюбинскому, наконец, удалось поселиться в Чернигове, где жила его семья, и получить должность статистика Черниговского губернского земства. Тяжелая работа отнимала у писателя не только физические силы, но и все свободное время, что отражалось на его слабом здоровье и творческой работе. Больной, перегруженный тяжелой канцелярской работой, Коцюбинский интенсивно продолжал свою творческую деятельность.

На революционные события 1905 года Коцюбинский откликнулся рядом выдающихся произведений, в которых открыто приветствовал революцию и резко выступил против черной реакции.

В противоположность украинской буржуазно - националистической прессе, капитулировавшей перед царизмом и ставшей трубадуром реакции, Коцюбинский вслед за Горьким подымает в своих произведениях злободневные темы революции, в частности разоблачая предательскую, контрреволюционную роль либералов.

Сближение Коцюбинского с Горьким не случайно. Коцюбинский видел в Горьком близкого ему революционного художника.

Летом 1909 г. Коцюбинский, взяв рекомендательное письмо у В. Г. Короленко, выезжает на Капри к Горькому. С первой же встречи они сдружились, крепко полюбили друг друга. Три года подряд (1909—1912 гг.) ездил Коцюбинский на Капри, Дружеская переписка Коцюбинского с Горьким, встречи, беседы на творческие темы еще больше сблизили украинского писателя с его великим русским другом, сыграли громадную роль в жизни и творчестве Коцюбинского.

Горький, высоко ценивший Коцюбинского, как писателя и человека, был инициатором издания его произведений на русском языке. По предложению Горького, издательское товарищество «Знание» издало два тома избранных произведений Коцюбинского. Сразу же по выходе из печати первого тома произведений Коцюбинского большевистская газета «Звезда» тепло откликнулась на книгу.

По поводу той же книги, Горький писал Коцюбинскому: «Книжку вашу прочитал с большим наслаждением, с душевной радостью». Такая оценка бодрила и радовала Коцюбинского. «Если Вам нравится— значит стоит писать», — отвечал он Горькому.

Но это были уже последние годы жизни украинского классика. Подорванное тяжелыми условиями, непосильным трудом, здоровье писателя угасало с каждым днем. 25 апреля 1913 года, после продолжительного и мучительного постельного режима, Коцюбинский умер.

Пророчески, как голос всего народа, как выражение чувства передовой демократии, прозвучали тогда прекрасные слова А. М. Горького: «Большого человека потеряла Украина. Долго и хорошо будет она помнить его добрую работу».

Роль и значение Коцюбинского в истории украинской литературы огромны. Он поднял в своих произведениях волнующие проблемы действительности, отразив эту действительность в незабываемых своей правдивостью высокохудожественных образах. Именно тогда, когда украинская буржуазная националистическая литература — все эти винниченки, олеси, чупрынки, ныне справедливо забытые украинским читателем, захлебываясь в своем человеконенавистничестве, порнографии и пошлости, отрицали все прогрессивное и человеческое, Коцюбинский провозгласил незыблемость реалистических принципов искусства, идеи гуманизма и демократии. Он ориентировал украинскую литературу на творчество лучших представителей реалистического искусства, в частности на творчество Горького — своего любимого писателя и личного друга.

Реализм Коцюбинского — реализм больших художественных обобщений. Писатель сумел правдиво отобразить самые существенные явления современности. И в этом большая познавательная ценность его произведений. Реализм Коцюбинского далек от буржуазного «об'ективизма». Писатель всегда проявлял свое активное отношение к описываемым явлениям действительности.

Художник большого творческого диапазона, Коцюбинский смело разорвал узконациональные рамки современной ему буржуазной украинской литературы, отразив в своих произведениях не только жизнь, Украины, но и быт многих других народов: татар («На камне», «Под минаретами» и др), молдаван, евреев и т. д.

Коцюбинский открыл новую страницу в истории украинской прозы. Под влиянием Коцюбинского вырастали и формировались лучшие представители современной украинской советской прозы.

Революционная направленность творчества, глубина отображения социальных и психологических явлений, прозрачная ясность реалистического образа, высокая культура художественного слова — вот что привлекает мастеров советской литературы в творчестве Коцюбинского, вот что обусловило исключительную популярность его в широких массах советского читателя.

Закончена уборка капусты в колхозе «Валдгейм», Биробиджанского района. На снимке: уборка капусты. На первом плане звеньевая овощной бригады, участница Всесоюзной сельскохозяйственной выставки тов. **П. М. Дучальская.**

Фото Н. Коноваленко. (КрайТАСС).

● ● ●

НЕ ДОПУСКАТЬ ОЧЕРЕДНОСТИ

Когда мы составляли график уборки, то учитывали, что 34 тракторных и 4 конные картофелеуборочные машины могут ежедневно убирать не менее 175 гектаров. Значит, 1.035 гектаров колхозы района легко могут убрать за 9—10 дней.

Однако график уборки срывается уже с первых дней. За третью пятилетку сентября по району было убрано картофеля только с площади 18 гектаров.

Причина такой неудовлетворительной работы заключается прежде всего в продолжающейся кое - где очередности. Забывая о том, что скоро уже наступят заморозки, председатели колхозов «Белорусс», «Красный пахарь», «Украинец» оттягивают уборку картофеля до полного окончания уборки зерновых. Тем самым они ставят урожай картофеля под угрозу гибели.

Плохо в районе с овощехранилищами. На четыре тысячи центнеров хранилищ не хватит. Для них будут приспособлены подполья.

Передовые колхозы уже подготовили или заканчивают строительство и оборудование помещений для семенного фонда. Например, в сельхозартели «Новый мир» Свободненской МТС подготовлено хорошее подполье. В колхозе «14 лет Октября» Серебрянской МТС подготавливаются два типовых хранилища. В «Красном юном партизане» выстроили отличное хранилище на 200 тонн. Строятся хранилища в дер. Гащинке и Черниговке. Но во многих колхозах Свободненской, особенно Климоуцевской МТС, к строительству еще не приступали. Правление колхоза имени Молотова про уборку картофеля забыло, хранилища не готовит. Такое же положение и в колхозах «Партизан», «Амурский партизан», «Красный пахарь» и многих других. Эти колхозы живут среди леса, но недостаток строительных материалов они пожаловаться не могут. Но очередность захватила руководителей этих хозяйств, поэтому они никого не выделяют на строительство хранилищ.

Мы обязаны к 1 октября закончить подготовку хранилищ. Возможности для этого есть, надо их только лучше использовать.

Сейчас на уборке картофеля организуются постоянные звенья и бригады. Эти звенья поставили задачей убрать картофель в ближайшие дни.

Н. А. КОРОБОВ.

Председатель Свободненского райисполкома.

Лучше организовать труд на уборке картофеля

Колхоз имени Ворошилова (с. Сергеевка) имеет план уборки картофеля 93 гектара. Копка его проходит более 16 дней, но на 18 сентября убрано всего лишь 5,5 гектара.

Правильная организация труда, спаянная дисциплина решают успех дела. Этой истины до сего времени не уяснили руководители сергеевского колхоза. Они не организовали звеньев. За людьми не закрепили участки. Отсюда безответственность за порученную работу. Люди выходят в поле лишь в 9 часов утра и в 7 часов вечера уже возвращаются домой.

На копке картофеля колхозники работают скопом. Более 20 человек заняты на небольшом участке и только мешают друг другу.

Колхоз имени Ворошилова имеет все возможности закончить уборку картофеля к 1 октября. Здесь находятся две картофелекопалки. Если каждая машина будет выполнять установленные нормы, то все 90 гектаров будут убраны по графику. Но машины полностью не используются. Одна совершенно не работает, а другая — с большими перебоями.

— Я все силы отдаю на то, чтобы повысить свою дневную выработку, — рассказывает тракторист т. Пузенко, — но у меня ничего не выходит. Дело в том, что постоянного человека, который бы следил за работой картофелекопателя в моем агрегате, нет. Водители меняются каждый день. Так и работаешь изо-дня в день, не выполняя задания.

Сейчас, как никогда, правлению колхоза и его председателю тов. Абраменко нужно приложить все силы к тому, чтобы на копку картофеля мобилизовать всех людей, имеющихся в артели.

П. ШМЕЛЕВ.

Социалистическое соревнование имени Третьей Сталинской Пятилетки

СТАХАНОВЦЫ АМУРА

Вместительный и красивый пассажирский пароход стоит у причала Хабаровской пристани. Над его кормой развевается алый флаг. Пароход готов к отплытию. Приняты на борт пассажиры, трюмы наполнены грузом. Капитан тов. Кривошеев отдает последние приказания, раздается привычный гудок и пароход уходит в очередной рейс.

Пассажиры встречают на пароходе теплый уют, вежливость и заботу со стороны команды. Советские граждане, едущие по Амуру на пароходе «Ильич», чувствуют отдых и покой. Дорога становится для них не утомительной, а приятной.

Пароход «Ильич» уже не первую навигацию с честью носит звание стахановского судна. Капитан парохода тов. Кривошеев и помполит тов. Бондарь сумели крепко сплотить команду, добились высокой дисциплины и образцового порядка на судне. Пароход «Ильич» из месяца в месяц перевыполняет план перевозок, работая без аварий и происшествий. Социалистическое соревнование и стахановские методы работы вошли в повседневную жизнь команды. Вахта соревнуется с вахтой, матросы соревнуются с кочегарами, механики с командирами судна.

На пароходе организована техническая учеба, благодаря которой изо дня в день повышается квалификация команды. Демобилизованный красноармеец тов. Кшуев раньше никогда не работал на водном транспорте. Вначале он плавал на пароходе кочегаром, сейчас т. Кшуев с помощью лоцманов тт. Жгулева и Костина прекрасно овладел специальностью рулевого и является одним из лучших стахановцев судна.

Машинная команда под руководством механика тов. Дьячихина обеспечила отличное состояние механизмов парохода. Машина парохода работает безотказно.

Пароход «Ильич» — не единственное стахановское судно в Нижне-Амурском пароходстве. Ряд других судов также заканчивает большевистскую навигацию 1939 года по-стахановски. Нефтевоз «Баку» (капитан Хорошавин) выполнил месячный план перевозок на 111 процентов. Пароход «Амур» (капитан Самарин) уже закончил выполнение навигационного плана. Команда баржи «Беркут» под руководством шкипера Снегирева выполнила план последнего месяца на 237 процентов.

По-стахановски работают команда теплохода «Киров» (капитан Кулаков), команда парохода «XXI МЮД» (капитан Буньков) и другие. Все эти пароходы досрочно заканчивают выполнение навигационного плана.

Мудрая международная политика Советского правительства вызвала среди амурских водников огромный под'ем трудового энтузиазма.

Соревнование имени Третьей Сталинской Пятилетки вспыхнуло на судах с новой силой. На ряде пароходов широко развернулась оборонная работа. Так, например, на стахановском пароходе «XXI МЮД», бывший боец Красной Армии, рулевой тов. Петровский организовал с командой систематические занятия по ПВХО. Несколько товарищей уже сдали нормы на значок.

Об успехах Красной Армии, выполняющей историческую задачу освобождения братских народов Западной Украины и Западной Белоруссии, водники говорят с гордостью и восхищением.

Василий Алексеевич Емиц, лоцман теплохода «Киров», плавающий на Амуре 43 год, говорит:

— Когда читаю в газетах о встречах нашей Красной Армии с трудящимися Западной Белоруссии и Западной Украины, мне кажется, что я молодею. Какое там сейчас большое торжество! Я сам белорусс, как мне не радоваться освобождению от рабства моих единокровных братьев!

Трудящиеся водники на своих митингах единодушно заявили, что они стахановской работой помогут Красной Армии с честью выполнить приказ правительства.

К. МАНСКИЙ.

УСПЕХИ СТРОИТЕЛЕЙ

Предоктябрьское соревнование на Хабаровской стройке НКПС с каждым днем приносит новые замечательные плоды.

Бригады тт. Улодова, Суслина и Кожухова ежедневно выполняют нормы на 150—200 процентов.

Деятельно готовится к Великой годовщине Октября коллектив об'екта, которым руководит тов. Родин. В августе он досрочно выполнил свое задание, добившись высокого качества работы, за что получил переходящее красное знамя управления строительством. Особенно отличились в работе рабочие второго участка. Они на 9 дней раньше срока выполнили свой месячный план, несмотря на то, что участок был обеспечен рабочей силой всего лишь на 70 процентов.

Лучше всех на об'екте работают бригады товарищей Селиванова, Пушкина и Козлова. Они ежедневно выполняют по две нормы, а бригада, которой руководит молодая коммунистка Надя Ивашкина, свой план выполнила на 239 процентов.

Сейчас стахановцы работают с удвоенной энергией. Рабочие товарищи Борисенко, Гребнев и Стрелков из бригады тов. Трушкина ежедневно дают по две-три нормы.

Замечательные образцы стахановской работы показывают также рабочие об'екта, где начальник тов. Головин. Рабочий-стахановец тов. Суворов, выполняющий нормы выработки на 200 процентов, заявил, что он поднимет производительность труда до 250 процентов. Такие же обязательства взяли тт. Никульников и Никитин.

С. АРАКЧЕЕВ.

● ● ●

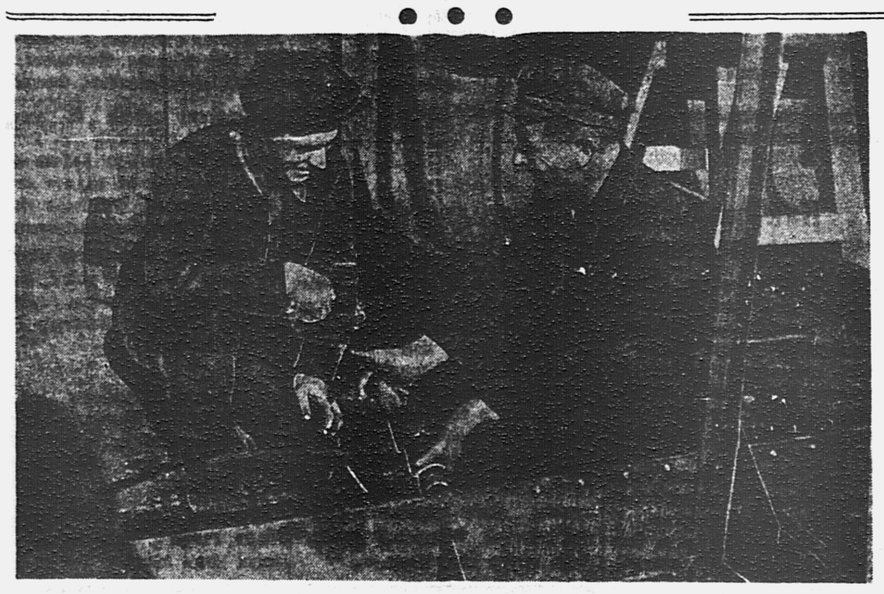

Т. Н. **Крутень** — бригадир Хабаровского судоремонтного завода, руководитель стахановской школы. На снимке: тов. **Крутень** обучает **И. Е. Анисимова** работе на пневматическом молоте.

Фото Ф. Гуторова.

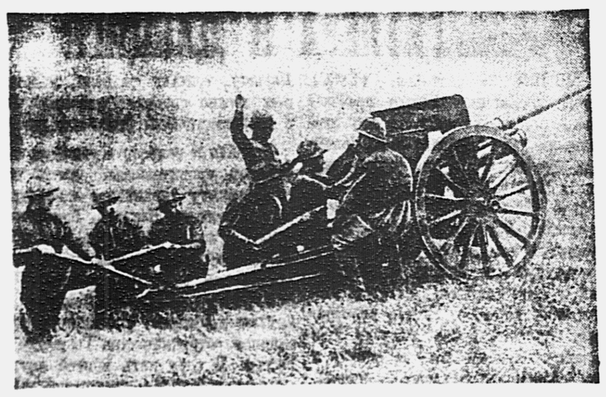

Тактические занятия в Энской части Северо - Кавказского военного округа. На снимке: орудийный расчет на занятиях.

Фото П. Поварова. (ТАСС).

● ● ●

Жизнь Красной Армии

АРТИЛЛЕРИСТЫ НА УЧЕНИЯХ

Утро наступает медленно. Над лагерем стоит туман. Кругом тишина. Бойцы, командиры и политработники подразделения т. Голичнизни, поднявшиеся по сигналу «Тревога», быстро и бесшумно заканчивают последние приготовления к предстоящим тактическим учениям.

В штабе подразделения читали только-что полученный из штаба части боевой приказ. Ездовые, заамуничив лошадей, вместе с другими бойцами осматривали и подгоняли снаряжение.

Появление в парке тов. Литовского, вернувшегося из штаба с боевым приказом, бойцы и командиры встретили оживленно и радостно. Каждый знал, что сейчас последует боевая задача, а за ней и выход на учения.

Вскоре прозвучали команды:

— По местам! Конные садись!

Подразделение выстроилось. Затем, по команде тов. Литовского, батареи двинулись на сборный пункт, где состоялся короткий митинг, на котором бойцы, командиры и политработники решили: «Отлично провести тактические учения и еще выше поднять боеготовность подразделения».

Совершая марш, подразделение двигалось колонной к населенному пункту «Н». До пункта оставалось совсем немного. Впереди вырисовывались крыши колхозных изб.

Небольшой привал. Подразделение расположилось на завтрак.

Однако, незаметно подошедшая пехота «противника» не дала подразделению спокойно окончить завтрак. «Противник» надеялся застигнуть подразделение врасплох и нанести ему поражение. Но артиллеристы не растерялись.

Не прошло и минуты, как батареи устремились на огневые позиции. Быстро развернувшись, первым по «противнику» прямой наводкой «картечью» открыл огонь орудийный расчет тов. Пахомова. Наводчик-комсомолец Перфильев уверенно и метко «разил» пехоту «противника». Вслед за орудием Пахомова загрохотали и другие, в упор «расстреливая» наступающие цепи.

Вскоре артиллеристы, поддерживая стремительное наступление своей пехоты, перенесли свой сокрушительный огонь вглубь обороны «противника» и нанесли ему решительное поражение, разгромив его огневые точки.

Так подразделение тов. Литовского прямо с марша вступило в встречный бой с «противником» и разбило его. Это были только учения, на которых бойцы, командиры и политработники подразделения показали свое боевое искусство. В действительной, боевой обстановке, красные артиллеристы своим сокрушительным огнем разобьют всякого врага, попытающегося нарушить мирный труд великого народа нашей социалистической родины.

В. БАРБАШИН

Больница из трех корпусов

Оргкомитет Президиума Верховного Совета РСФСР по Хабаровскому краю утвердил генеральную смету на строительство городской больницы в Хабаровске. В нее входит строящийся детский корпус на 100 коек. В будущем году начинается сооружение хирургического корпуса на 115 коек. Сейчас ведутся подготовительные работы. После хирургического будет построен терапевтический корпус на 115 коек.

Полностью больница на 330 коек должна быть закончена в 1942 году. Стоимость строительства ее — 11 миллионов рублей.

РЕКОНСТРУКЦИЯ ТУНГУССКОГО ЛЕСОЗАВОДА

Закончен проект реконструкции Тунгусского лесозавода. Намечается увеличить мощность силовой станции на 300 лошадиных сил, построить для нее корпус, механизировать внутризаводской и биржевой транспорт.

На заводе будет строиться сушилка системы «Оптимум» с годовой производительностью до 20 тысяч кубических метров сухих материалов. Строительство сушилки начнется в этом году.

ПРОКЛАДКА ВЕРТИКАЛЬНОЙ ШАХТЫ

На Сахалине в 22 километрах от Александровска началось капитальное строительство первой вертикальной шахты на старом руднике «Мгачи». Шахта будет давать двести тысяч тонн угля в год.

Уже построены временная электростанция, компрессорная, мастерские, баня и жилое помещение для рабочих. Сейчас приступили к проходке ствола. Он будет углубляться на 100 погонных метров.

И. Ф. РУДЫХ

Начальник переселенческого отдела

ОБРАЗЦОВО ПОДГОТОВИТЬСЯ К ВСТРЕЧЕ ПЕРЕСЕЛЕНЦЕВ

В заключительном слове на XVIII с'езде партии глава советского правительства товарищ В. М. Молотов говорил:

«Вы знаете, что хозяйственные вопросы Дальнего Востока выдвинулись у нас сильно вперед. В связи с этим большое значение приобрели задачи организации переселения на Дальний Восток».

Благодаря неустанным заботам партии и правительства, лично товарища Сталина Хабаровский край с каждым годом богатеет, превращается в цветущий край нашей великой родины, в край неисчислимых богатств. Растут и крепнут фабрики и заводы, расцветают совхозы и колхозы, вооруженные первоклассной техникой. Одних только комбайнов на полях в эту уборочную кампанию было занято свыше двух тысяч.

Быстро развивается хозяйство нашего края. И еще быстрее будет развиваться оно в ближайшие годы. В третьей пятилетке территория края покроется сетью многочисленных новостроек, новых промышленных предприятий, колхозов и совхозов. Прекрасно будущее прекрасного края!

Десятки и сотни тысяч патриотов родины — рядовых колхозников, бригадиров и агрономов, счетоводов и бухгалтеров, полеводов и животноводов — из'являют желание переселиться на Дальний Восток, чтобы здесь жить и работать, осваивать богатства края, охранять советские рубежи.

В своем письме товарищу Сталину переселенцы Воронежской области живущие в Свободненском районе, Амурской области писали:

«Мы переселились не от плохой жизни, не в поисках клочка земли и куска хлеба. Нет, мы хотим быть ближе к советской границе, чтобы в грозный час оказать нужную помощь Красной Армии в разгроме врага. Мы хотим отдать все силы на укрепление Дальнего Востока — этого несокрушимого форпоста на берегах Амура и Тихого океана».

И действительно, они сразу показали, что это приехали не гости, а настоящие отменные хозяева. Они прибыли в момент сева и, не отдыхая, на другой же день поехали пахать и боронить, сеять хлеб. Переселенцы сельхозартели «Красный юный партизан», Свободненского района намного перевыполнили план сева, с лихвою обеспечили колхозный скот кормами и отлично провели уборку богатого урожая. И таких колхозов по краю десятки.

Трудящиеся всего Советского Союза знают, что на Дальний Восток можно посылать только лучших из лучших, проверенных людей, преданных делу социалистического строительства. В числе переселенцев весною приехало 37 членов и кандидатов партии, более 100 комсомольцев, много стахановцев и советского актива. Многие из них уже завоевали непоколебимый авторитет и избраны на руководящие должности. Переселенец тов. Перловский избран председателем колхоза «Красный труженик». Тов. Манжурин председательствует в сельхозартели «Красный маяк». Тов. Волков руководит полевой бригадой в сельхозартели имени ОКДВА. Тов. Горлов П. С. заведует МТФ в колхозе «Красный юный партизан». Я. К. Карпов там же работает полевым бригадиром.

В каждом колхозе новые жители Хабаровского края уже успели проявить себя активными, преданными работниками, способными организаторами, несущими в колхозы Дальнего Востока передовой опыт стахановцев центральных областей страны.

Постановлением СНК СССР от 29 июля в Хабаровский край до октября месяца должны переселиться еще 800 хозяйств колхозников из Украины, а также из Орловской, Рязанской, Пензенской областей. Из них в Амурскую область прибудет 560 хозяйств, в Еврейскую автономную область—120, в Вяземский район — 42 хозяйства, Хабаровский — 32, Бикинский — 29, им. Лазо — 17 хозяйств.

Первые эшелоны этих переселенцев уже более десяти дней находятся в пути. Скоро они приедут на новые земли. Однако, подготовка к приему новых жителей Хабаровского края проходит совершенно неудовлетворительно.

Установленные правительством сроки ремонта домов — 20 августа нарушены. В Амурской области вместо 560 домов на 5 сентября подготовлено всего 322 дома. В Шимановском районе из 49 домов по плану фактически отремонтировано только четыре, в Благовещенском из 78 отремонтировано 49, в Мазановском вместо 72 отремонтировано 14. В Хабаровском районе надо было подготовить 32 дома, а отремонтировано лишь 11.

Еще хуже с подготовкой к приему переселенцев в Еврейской автономной области. Здесь из 120 домов для переселенцев подготовлено всего только 20 домов.

Строительные материалы, отпущенные со специальным назначением для переселенцев, преступно разбазариваются. Строительный лес, гвозди, электрооборудование и целый ряд других строительных материалов, предназначенных для переселенческого строительства, безнаказанно растаскивают различные организации.

Смидовичский райисполком забрал из сельпо для своих нужд 360 кгр. гвоздей, 40 кгр. шурупов, 250 кгр. проволоки и 20 ящиков стекла, предназначенных для переселенческого строительства. Для ремонта 8 домов в колхозе «Ройтер Штерн» было выделено 4 вагона лесу. Так Смидовичский райисполком колхозу отдал только три вагона, а четвертый незаконно захватил себе. В то же время председатель райисполкома тов. Янчков срыв переселенческого строительства об'ясняет отсутствием материалов.

Более того, коров, присланных специально для переселенцев, в первую очередь забрали себе работники областного земельного отдела.

Мимо всех этих фактов преступного разбазаривания почему - то спокойно проходят и секретарь обкома партии тов. Сухарев и председатель облисполкома тов. Захаров. Они до сих пор не потребовали от работников облзо возвращения скота принадлежащего колхозникам - переселенцам. Обком и облисполком не привлекли также к ответственности лиц виновных в разбазаривании переселенческих фондов.

При облисполкоме существует трест «Переселенстрой». Этот трест имеет 200 человек рабочих и больше 20 чел. служащих, но колхозным строительством не занимается. Он строит отдельные об'екты в городе и имеет от своей «работы» больше миллиона рублей убытка.

В Биробиджанском районе дома, выстроенные для переселенцев, занимаются различными организациями и людьми, не имеющими никакого отношения к переселению.

Безответственно, беспечно относятся в Еврейской автономной области к приему переселенцев.

Не лучше с подготовкой к приему переселенцев и в Хабаровском районе. Здесь инспектор по переселению тов. Пуянзин занимается очковтирательством. Он систематически рапортовал о том, что все дома к приему переселенцев готовы, но на деле же оказалось, что план строительства домов выполнен всего лишь на 33 процента. А председатель райисполкома тов. Зотов ни разу не удосужился заслушать на президиуме вопрос о ходе подготовки к приему новых жителей.

Все эти факты говорят о безответственном отношении к переселению.

После приема восьмисот хозяйств в октябре - ноябре нам предстоит принять еще 700 семей переселенцев, чтобы выполнить план переселения 1939 года. Для этих хозяйств необходимо построить 250 новых домов и 450 домов отремонтировать.

Пока что выполнение плана этого строительства проходит совершенно неудовлетворительно. Построено только 82 дома, а к ремонту домов районы совершенно не приступали.

Первоочередными задачами партийных и советских организаций нашего края является улучшение руководства переселением, контроль за работой и помощь переселенческим отделам. Необходимо закончить хозяйственное устройство переселенцев, прибывших в 1938 году и весною текущего года, помочь им транспортом и строительными материалами.

В ближайшее время необходимо закончить подготовку к приему 800 хозяйств переселенцев осеннего приема с таким расчетом, чтобы ремонт домов и надворных построек был закончен не позднее 30 сентября. Уже сейчас следует позаботиться о хозяйственном устройстве переселенцев, заготовить необходимое количество грубых кормов для их скота, подготовить топливо, транспорт. Партийные и советские организации должны достойно встретить патриотов нашей родины.

Следует решительнее взяться за подготовку к приему в октябре-ноябре 700 хозяйств переселенцев. Для этого необходимо закончить новое строительство жилищ и надворных построек и приступить к ремонту имеющихся жилых домов.

Переселенческий отдел на основе многочисленных предложений самих колхозников центральных областей Союза предполагает осенью принять 3000 глав семей, с тем, чтобы они могли в течение зимы, в весне 1940 года построить три тысячи домов и надворных построек. Прием такого большого количества — весьма важное и ответственное мероприятие. Необходимо, следовательно, в районах уже сейчас наметить лесосеки, организовать строительные конторы и укомплектовать их работоспособными людьми. Необходимо принять немедленные меры в тому, чтобы подготовить главам семьи помещения, продукты питания, товары широкого потребления.

И можно быть уверенным, что если партийные и советские организации по - большевистски возьмутся за организацию переселения, за подготовку к приему новых жителей Хабаровского края, решения XVIII с'езда партии и краевой партийной конференции о переселении будут с успехом выполнены.

РЕЧЬ ГИТЛЕРА В ДАНЦИГЕ

БЕРЛИН, 20 сентября. (ТАСС). Вчера в Данциге Гитлер произнес речь, передававшуюся всеми германскими радиостанциями. Напомнив историю Данцига, Гитлер заявил: «Судьба, постигшая этот город и область, была судьбой всей Германии. Мировая война — самая бессмысленная война в истории — превратила эту область и этот город в свои жертвы». Касаясь версальского договора, Гитлер подчеркнул, что договор был навязан Германии и что его творцы вилели в нем конец германского народа. Однако «тогдашние поджигатели войны разочаровались. Они при помощи версальского договора не решили ни одной проблемы, зато создали много новых. Самое тяжелое в судьбе народов — бессмыслица, с которой тогда перекраивался мир без учета исторических, экономических, национальных и политических особенностей». Говоря о польском государстве, Гитлер заявил: «В Польше никогда не было демократии. Правящая клика угнетала не только другие нации, но и собственный народ. Это было государство насилия, управляемое только нагайкой, полицией и армией».

Затем Гитлер изложил историю последних переговоров между Германией и польским правительством, подчеркнув, что Польша отклонила германские предложения мирно урегулировать спорные вопросы и что польские генералы угрожали германской армии разгромом. Подобная позиция Польши была возможна лишь потому, заявил Гитлер, — что она «внушалась из определенного места, оттуда, где многие столетия находились и еще сейчас находятся главные поджигатели войны. Для этих людей Польша была только средством для достижения определенных целей».

Переходя к характеристике военных действий в Польше, Гитлер возлал должное солдатам польской армии и подчеркнул бездарность ее руководства. «Во многих местах,— сказал Гитлер, — польские солдаты ожесточенно боролись, а высшее же командование оказалось ниже всякой критики, обанкротилось. Так мы в течение 18 дней разгромили Польшу, создали условия, в которых можно спокойно разговаривать с представителями этого народа».

Перейдя к вопросу о решении Советского правительства взять под свою защиту украинское и белорусское население Польши, Гитлер заявил: «Россия оказалась вынужденной со своей стороны ввести свои войска для защиты украинского и белорусского населения Польши. В Англии и Франции считают преступлением сотрудничество Германии и России. Я хочу дать в этой связи, — сказал Гитлер,—следующее раз'яснение: Россия остается той, какая она есть, Германия — тоже. Россия и Германия, — продолжил он, — не хотят жертвовать ни одним человеком в интересах других стран. Уроки четырех лет войны достаточны для обоих государств и народов. Мы намерены представлять и защищать свои собственные интересы и нашли, что лучше всего двум самым крупным государствам и народам Европы договориться о соглашении». Гитлер подчеркнул далее ограниченность целей Германии и высмеял утверждение английских государственных деятелей, что Германия, якобы, намерена захватить всю Европу, до Урала. «Мы договорились с Россией. В конце концов мы — заинтересованные в этой договоренности соседи. Если вы полагаете, — заявил Гитлер, — обращаясь к Англии, что мы при этом вступим в конфликт, то ошибаетесь, ибо намерения Германии очень ограничены».

Далее Гитлер подчеркнул, что Германия окончательно установила свои границы на западе и юге. «У меня нет, подчеркнул он, никаких военных целей, которые были бы направлены против Англии или Франции. Германская нация их также не имеет. Раз Англия несмотря на это ведет войну и уже выдвигает новые лозунги этой войны, то этим лишь раскрывает свои подлинные военные цели. Вопрос о Польше играет для Англии второстепенную роль». Однако, заявил в заключении Гитлер, если Англия и Франция навяжут Германии войну, то сколь бы долго война не продолжалась, Германия не капитулирует

ВОЕННЫЕ ДЕЙСТВИЯ НА ПОЛЬСКОМ ФРОНТЕ

БЕРЛИН, 20 сентября. (ТАСС). Верховное командование германской армии опубликовало сегодня оперативную сводку, в которой говорится: «Бои в центре Польши в районе Кутно — Вышогруд близятся к концу. Германскими войсками захвачено много пленных. Ко вчерашнему вечеру число пленных польских солдат достигло 105 тысяч.

Из других фронтов значительных перемен не произошло, ибо поляки почти уже не сопротивляются. В районе Гдыни бои закончены.

В ближайшее время следует ожидать окончания военных действий, ибо поляки, поняв, что нет смысла далее сопротивляться, повсеместно сдаются».

ПОЛЬСКИЕ БЕЖЕНЦЫ В ЛИТВЕ

КАУНАС, 20 сентября. (ТАСС). Литовское агентство сообщает, что в Каунас прибыли вдова маршала Пилсудского с двумя дочерьми, бывший виленский воевода и бургомистры Вильно, Гродно и Августова, а также ряд других бывших официальных лиц.

По сведениям газет, около 20 членов семей польской миссии в Литве выехали через Ригу в Финляндию.

БЕГСТВО ИЗ ПОЛЬШИ

ЛОНДОН, 20 сентября. (ТАСС). Рейтер сообщает из Черновиц, что на улицах население наблюдает за прибытием из Польши бесчисленного количества автомобилей, мотоциклов и грузовиков.

НЬЮ-ЙОРК, 20 сентября. (ТАСС). Юнайтед пресс сообщает из Каунаса, что вчера вечером около 10 тысяч солдат польской моторизованной пехоты перешло литовскую границу.

Английская печать о переходе румынской границы польскими войсками и беженцами

ЛОНДОН, 20 сентября (ТАСС). Корреспондент «Дейли мейл» пишет из Черновиц, что тысячи польских беженцев движутся в Румынию. «Тысячи машин медленно продвигались по дороге в концентрационные лагери. Множество винтовок, патронов и противогазов бросалось на пути». Корреспондент пишет, что здесь можно было видеть целую коллекцию транспорта, начиная от пожарных машин и кончая велосипедами. Можно было встретить летчиков, таможенных чиновников, женщин и детей. Корреспондент также сообщает, что вчера в Румынию прилетели 80 польских бомбардировщиков. Во время посадки некоторые потерпели аварию.

Шведский консул в Варшаве, прибывший в Черновицы, рассказывал корреспонденту «Дейли мейл», что польские противотанковые пушки оказались бессильными против новых германских танков.

Корреспондент «Дейли экспресс» сообщает из Черновиц, что польские войска целыми батальонами переходили границу Румынии. Польские танковые части и зенитные батареи также перешли границу и были интернированы.

Корреспондент Рейтер сообщает, что много польских беженцев переходит польско - венгерскую границу.

Рижский корреспондент Рейтер пишет, что в Латвии сейчас 82 польских самолета.

«Таймс» пишет, что прибывшие из Польши сообщают, что по дорогам шли бесконечные потоки машин и такси с офицерами, эвакуировавшими свои семьи и имущество. Этого достаточно для характеристики деморализации польской армии. Прекрасно механизированная германская армия сломила сопротивление польской армии. Как пример ненужных жертв, «Таймс» передает, что трехтысячному отряду польской кавалерии приказали атаковать германские танки в районе Катовиц. Из этой атаки вернулась только сотня кавалеристов.

Английская печать о положении в Польше

ЛОНДОН, 20 сентября. (ТАСС). «Таймс» подчеркивает, что польское правительство не обращалось за английской, французской или румынской помощью для своего перехода румынской границы. «В самом деле, пишет газета, к моменту вступления Красной Армии в Польшу польское сопротивление, за исключением незначительных районов, было уже сломлено или же прекращалось».

Эту точку зрения высказывает также «Манчестер гардиан». Газета пишет: «Немедленным последствием русского вмешательства является то, что Польша устранена как воюющая сторона, хотя это, безусловно, произошло бы в самом ближайшем будущем, даже если бы Россия не вмешалась».

Положение в Варшаве

БЕРЛИН, 20 сентября. (ТАСС) Прибывшие из Варшавы к польско-литовской границе беженцы рассказывают, что в Варшаве нужда и голод достигли исключительных размеров. Некоторые районы горят. Запасы продовольствия иссякли. Среди населения эпидемические заболевания, вызванные недостатком пищи и воды. Жители выражают недовольство действиями военных властей. Защиту города население считает бесполезным и безумным делом.

По сообщениям из Литвы, остатки польской армии разрознены и находятся без руководства. Растет число дезертиров.

Большинство польских солдат переходит литовскую границу и скрывается в лесах, совершая в поисках пищи нападения на крестьянские селения. 17 сентября вечером на польско-литовскую границу прибыли 7 польских офицеров и унтер-офицеров и просили пограничную стражу предоставить им убежище. Им отказали. Польские офицеры заявили, что решающим в разгроме польской армии явилось отсутствие какой - либо помощи Англии.

Как польское правительство переезжало в Кременец

ЛОНДОН, 19 сентября. (ТАСС). Прибывшие из Польши сообщают, что так называемый польский «правительственный поезд» вышел 5 сентября из Варшавы и после четырехдневного пути прибыл в Кременец, служивший несколько дней резиденцией польского правительства.

В поезде из 14 вагонов ехало 1.500 пассажиров исключительно правительственных чиновников.

В пути поезд неоднократно бомбардировали германские самолеты. Хотя поезду не угрожала особая опасность (бомбардировка была неточная), многие чиновники покинули его и сбежали. Пассажиры почти полностью были лишены продовольствия, даже воды.

Как только поезд прибыл в Кременец, германские самолеты стали непрерывно бомбардировать город, лишенный противовоздушной защиты. Лишь вследствие неточных действий германской авиации число жертв было невелико.

Газета „Тан" о ходе военных действий

БРЮСЕЛЬ, 20 сентября (ТАСС). Газета «Тан» вчера писала: «Прибытие больших соединений германской авиации из Польши на Западную границу свидетельствует о начале новой фазы войны. Немцы выправляют фронт перед нашими линиями, уничтожая рощи, эвакуируя деревни. Эти меры могут иметь исключительно оборонительный характер и иметь целью обеспечение наибольшей эффектности заградительного огня артиллерии, призванной поддержать пехоту. Но выравнивание фронта может также производиться с целью укрепления отправных баз для будущих контратак. В секторе между Мозелем и Рейном мы повсюду находимся на германской территории, продвинувшись на 20 километров вперед от линии Мажино. На западе между Мозелем и Саарбрюккеном мы подошли вплотную к реке Саар. Эта река призвана сыграть значительную роль в будущих операциях. Еще западнее между Саргемюнд и Бити, на территории, где параллельно фронту не встречается серьезных препятствий, мы достигли заметного успеха».

Военные действия в Китае

В СЕВЕРНОМ КИТАЕ

В ночь на 17 сентября китайские войска после артиллерийского обстрела ворвались в Ланьфын, восточнее Кайфына, провинции Хунань захватили японский штаб и железнодорожную станцию. Город очищен от японцев. Китайцы преследуют отступающих на запад японцев. Занятие китайцами Ланьфына вызвало панику среди японских войск в Кайфыне.

В ЮЖНОМ КИТАЕ

В секторе Чжуйшань, севернее Макао, китайцы захватили Чжайцзянянь и продолжают наступление.

В ночь на 17 сентября партизаны ворвались в кантонскую окраину Далянь и вступили в бой с японцами. Японцы потеряли убитыми больше 100 человек. Партизаны, разрушив электростанцию, отошли.

Японские войска 18 сентября начали наступление из Синьхоя (Южнее Бинтова) на Байпин и Хэшань. Несмотря на то, что японцы применяют газы, китайская оборона оказывает сильное сопротивление.

Партизаны, использовав переброску части японских войск, начали наступление на японские гарнизоны острова Хайнэнь, захватили Вэньчан и Цинлань.

★

18 сентября китайская авиация бомбардировала японские позиции в Цзяймыне, южнее Кантона. Уничтожено несколько японских военных складов.

Японская авиация бомбардировала Шицзи, севернее Макао. Среди населения много жертв.

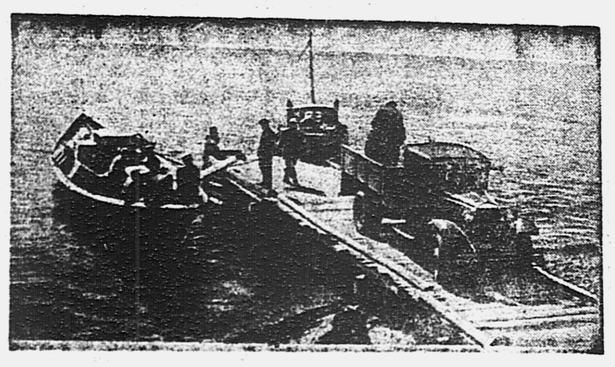

На озере Байкал. На снимке: отправка товаров с пристани Северо - Байкальского райпотребсоюза (Бурят - Монгольская АССР) для жителей отдаленных районов. Фото А. Чернова. (ТАСС).

ЦИРК

Гастроли Юрия Дурова

С большим интересом встретили хабаровские зрители прибывшего в цирк «Шапито» Юрия Владимировича Дурова — талантливого продолжателя дуровской системы дрессировки животных.

Цирковые представления с участием дрессировщика Юрия Дурова идут со сплошными аншлагами. Большим успехом у зрителей пользуется морской лев «Пашка». Хороши номера слонихи «Лили» и собаки - математика «Норки».

Юрий Владимирович рассказал кратко о своей работе с животными:

— Морской лев очень умен. Когда репетируешь с ним, он, чтобы заслужить поощрение, начинает импровизировать. Есть два метода дрессировки. Первый — путем волевого воздействия — кнутом, и второй, дуровский — воздействие на психику животных, установление условных рефлексов и закрепление их путем вкусопоощрений. Животное понимает, что, если хорошо поработать, то получит плату. На этом основан дуровский метод. Досканальное изучение животного, его личных качеств и умение дать понять, что ты от него хочешь, устанавливает контакт между дрессировщиком и животным.

Уменье, с которым работает дрессировщик, приносит ему вполне заслуженный успех. Гастроли Юрия Дурова в Хабаровске будут продолжаться до 1 октября. С 19 сентября он изменил программу.

Горячие поклонники труппы Дурова — дети. Он получает от пионеров и школьников тысячи писем. Ребята спрашивают о его работе, о методах дрессировки. В каждом городе Юрий Дуров читает по радио для детей лекции о своих животных.

Со второго октября до окончания октябрьских праздников Дуров выступает во Владивостоке. Оттуда он едет в Москву на оформление новых номеров.

— У меня сохраняется о Дальнем Востоке самое наилучшее впечатление и признательность зрителю. В следующий раз я дам номера в новом оформлении. — говорит Юрий Владимирович Дуров.

Р. РОССКИНА.

СЕМИНАРЫ РАБОТНИКОВ ПО ОХРАНЕ ТРУДА

15 сентября в Хабаровске закончился пятидневный семинар председателей бюро охраны труда и быта артелей промысловой кооперации. Слушатели изучали Положение о выборах в местные Советы депутатов трудящихся, вопросы охраны труда и техники безопасности, организации страхового актива и другие. Также ознакомились с международным положением.

Такие же семинары проведены в Еврейской автономной области, в Комсомольске, Нижне - Амурской и Амурской областях.

В ПАЛАНЕ СТРОИТСЯ БОЛЬНИЦА

На строительство больницы в Палане (центр Корякского национального округа) отпущено более 700 тысяч рублей. При больнице будет амбулатория, жилой дом, прачечная и другие подсобные здания.

Сруб здания больницы заготовлен в Оборском леспромхозе и сейчас в разобранном виде отправлен в Палану через Владивосток.

Сборка больницы должна быть закончена в этом году.

ПРОИСШЕСТВИЯ

Покушение на убийство. В ночь на 14 сентября на Чернымовке, в бараке № 1 гр. Кудрявцев В. М., будучи в нетрезвом виде, во время семейной ссоры нанес удар ножом в голову своей жене Кудрявцевой А. И. Пострадавшая в тяжелом состоянии отправлена в краевую больницу.

Кудрявцев задержан. По делу ведется следствие.

Кража из общежития. Из общежития завода Авторемлеса (Хабаровск) неизвестные похитили вещи рабочих Болрова, Чижикова и других — всего на две тысячи рублей. Кража совершена ночью. Воры проникли через окно. Ведутся розыски преступников.

ИЗВЕЩЕНИЕ

22 сентября в 7 часов вечера, в Доме партпроса Хабаровского горкома ВКП(б) (улица имени Карла Маркса, 34, вход с улицы им. Запарина) состоится групповая консультация на тему: «Историко - географический очерк Западной Белоруссии и Западной Украины».

Дом партпроса.

Ответственный редактор Т. Г. КАЛИННИКОВ.

Цирк ШАПИТО

СЕГОДНЯ
ВТОРОЙ ЦИКЛ ПРОГРАММЫ
ЮРИЯ ВЛАДИМИРОВИЧА ДУРОВА
ЮРИЙ ДУРОВ РАБОТАЕТ В ДВУХ ОТДЕЛЕНИЯХ
НОВАЯ ДРЕССИРОВКА, КОМИЧЕСКАЯ СЦЕНКА «СЛОН - ПАРИКМАХЕР» И ДРУГИЕ НОМЕРА.
Начало представления в 8 час. 30 мин.
23 СЕНТЯБРЯ
ДВА БОЛЬШИХ ПРЕДСТАВЛЕНИЯ ПРИ УЧАСТИИ ЮРИЯ ДУРОВА
Начало представлений в 6 час. и 8 часов 30 минут

КИНОТЕАТР „ГИГАНТ"
Демонстрируется звуковой художественный фильм
„МУЖЕСТВО"
Начало сеансов в 12. 2, 4, 6, 8 и 10 часов вечера.

ТРЕБУЮТСЯ
Транспортной конторе Дальнефтестрой для работы в Хабаровске: счетоводы, кассир - инкассатор, шоферы, слесаря по автоделу. Обращаться по адресу: Дальне-украинская слободка, первая улица, д. 130.

ТРЕБУЮТСЯ:
столярной мастерской гороно (Дзержинского, № 3) столяры. Одиноких обеспечиваем общежитием. 2333-2

ПОСОБИЯ ПО МАТЕМАТИКЕ
ДЛЯ ГОТОВЯЩИХСЯ В ВУЗ И ВТУЗ И ДЛЯ САМООБУЧЕНИЯ.
Подробности высыл. за 50 коп. марку: Москва, 17 почт. отд. абон. ящик 1100. Автору В. Рябову.

КИНОТЕАТР „СОВКИНО"
Демонстрируется звуковой художественный фильм
„ПЕРВАЯ ЛЮБОВЬ"
Начало сеансов в 12. 2, 4, 6, 8, и 10 часов вечера.

ЗИМНИЙ ТЕАТР ДОМА КРАСНОЙ АРМИИ
доводит до сведения всех крайкомов, фабкомов и месткомов:
ПРОИЗВОДИТСЯ ПРОДАЖА СЕЗОННЫХ МЕСТ НА СПЕКТАКЛИ
ГОСУДАРСТВЕННОГО МОСКОВСКОГО КАМЕРНОГО ТЕАТРА
ТОЛЬКО ДО 10 ОКТЯБРЯ 1939 ГОДА
За справками обращаться по телефону 12-13 (городской).

СРОЧНО ТРЕБУЮТСЯ:
Дальневосточному тресту Главмука
НА СТРОИТЕЛЬСТВО ДОМА:
рабочие, землекопы, плотники, столяры, штукатуры, кровельщики, сторожа, методисты по кадрам, бухгалтеры, экономисты-плановики. Обращаться по адресу: ул. им Карла Маркса, 27, 3-й этаж, сектор кадров, тел. 11-54, и Волочаевская 114, строительство дома, телефон 30-38.

ТРЕБУЮТСЯ:
контролеры, кассиры, ученики-практиканты, уборщицы и охранники. Обращаться в Центральную сберегательную кассу № 5378, по ул. им. Дзержинского, дом № 17.

23-24 СЕНТЯБРЯ 1939 Г.
ХАБАРОВСКОЕ КРАЕВОЕ КОНЦЕРТНОЕ ОБ'ЕДИНЕНИЕ
ТЕАТР МУЗЫКАЛЬНОЙ КОМЕДИИ
БОЛЬШОЙ КОНЦЕРТ
УЧАСТВУЮТ АРТИСТЫ:
1. А. АННЕНСКАЯ
2. Г. АЛЬБЕРТС
3. В. БЕЛИКОВ
4. М. ЕНГАЛЫЧЕВСКАЯ
5. Г. КОНСТАНТИНОВ
6. Г. МОГИЛЕВСКАЯ
7. Н. ПРОТАСОВА
8. В. СОЛОМОНОВА
9. А. ШАПОВАЛОВ
10. Г. САМАРИН
Конферансье Л. З. БЫЛЬСКИЙ
Партия фортепьяно А. ВИЛЕНСКИЙ
НАЧАЛО В 9 ЧАСОВ ВЕЧЕРА
Касса открыта с 22 сентября в магазине Гастронома № 1 и музкомедии
Принимаются коллективные заявки с 11 часов дня по тел. № 8-63.

ТЕАТР МУЗЫКАЛЬНОЙ КОМЕДИИ
ПОМЕЩЕНИЕ КЛУБА НКВД
ОТКРЫТИЕ СЕЗОНА 1 ОКТЯБРЯ
1, 2, 3, 4 ОКТЯБРЯ „УЛЫБКА ДЖИОКОНДЫ"
5, 6 УТРО И ВЕЧЕР „МИЛЛИОН АНТОНИЕВ"
8, 9, 10 ПРЕМЬЕРА „НА БЕРЕГУ АМУРА"
Предварительная продажа билетов в кассе «Гастронома» № 1, с 27 сентября, открыт прием заявок на сезонные места и коллективные посещения. Все справки по телефонам: 30-69, 23-36.

● ТРЕБУЮТСЯ Хабаровскому горавтотресту шоферы 1 и 2 класса, слесари-ремонтеры, авто - электрики, вахтеры - пожарники и смазчики. Обращаться: г. Хабаровск, ул. Ким Ю-чена, 71. 2301-2

СРОЧНО ТРЕБУЮТСЯ
Союззаготснабу
инженер - лесовод, техники - лесоводы, заведующий базой, кладовщики и экспедитор. Садовая, 18.

ДАЖЕ НЕ УМЕЮЩИЙ РИСОВАТЬ
МОЖЕТ РАСПИСЫВАТЬ
ТКАНИ, ДЕРЕВО, ГЛИНЯНЫЕ ИЗДЕЛИЯ
ВЫУЧИВШИСЬ ЗАОЧНО
НА КУРСАХ РОСТОКИНСКОГО РАЙСОВЕТА
Подробности по получении 80 к. марками. Москва, Колхозная площадь, Панкратьевский переулок, 9, курсы.

Издательству «ТИХООКЕАНСКОЙ ЗВЕЗДЫ» ТРЕБУЮТСЯ:
МАШИНИСТКА,
рабочие по распиловке дров, сторож, посудницы.
Обращаться: ул. им. Калинина, 66, к управделами.

УТЕРЯНА СУРГУЧНАЯ ПЕЧАТЬ
с-ч Дальневосточной краевой конторы Сельхозснаб считать недействительной.

ДАЛЬНЕВОСТОЧНЫЙ ПОЛИТЕХНИЧЕСКИЙ ИНСТИТУТ ИМЕНИ В. В. КУЙБЫШЕВА
ОБ'ЯВЛЯЕТ ДОПОЛНИТЕЛЬНЫЙ ПРИЕМ СТУДЕНТОВ
НА 1-Й КУРС
НА СПЕЦИАЛЬНОСТИ:
1. Кораблестроение.
2. Судовые паровые двигатели и установки.
3. Судовые двигатели внутреннего сгорания и установки
4. Станки - инструменты и механическая обработка металлов.
5. Судовая электротехника.
6. Промышленное и гражданское строительство.
7. Механическая обработка древесины
8. Разработка месторождений полезных ископаемых.
9. Механизация лесоразработок и сухопутный транспорт.
ПРИЕМ ЗАЯВЛЕНИЙ ДО 25 СЕНТЯБРЯ 1939 ГОДА
К испытаниям допускаются лица, имеющие законченное среднее образование.
Окончившие 10-летку, рабфак и техникум на «отлично» по всем предметам, принимаются без испытаний.
Приемные испытания с 25 сентября по 10 октября.
Начало занятий 15 октября.
Нуждающиеся обеспечиваются стипендией и общежитием.
Документы и запросы направлять по адресу: Владивосток, Пушкинская ул., 10. приемной комиссии.

ХАБАРОВСКОЕ КРАЕВОЕ ОТДЕЛЕНИЕ «СОЮЗКИНОПРОКАТ» ВЫПУСТИЛО НА ЭКРАНЫ ЗВУКОВЫХ КИНОУСТАНОВОК ХАБАРОВСКОГО КРАЯ НОВЫЙ ЗВУКОВОЙ ФИЛЬМ
„ПАРАД МОЛОДОСТИ"
Фильм делали: режиссеры Ф. КИСЕЛЕВ, М. СЛУЦКИЙ.
Руководитель с'емок — оператор И. БЕЛЯКОВ.
Музыка физкультурной песни Дм и Дан. ПОКРАСС.
Текст песни поэта-орденоносца В. ЛЕБЕДЕВА-КУМАЧА.
Музыкальное оформление засл. деят. искусств орденоносца С. ЧЕРНЕЦКОГО и А. ГРАН.
ПРОИЗВОДСТВО МОСКОВСКОЙ СТУДИИ СОЮЗКИНОХРОНИКИ
«ПАРАД МОЛОДОСТИ» — ФИЛЬМ О ВСЕНАРОДНОМ ПРАЗДНИКЕ, СИЛЕ, МУЖЕСТВЕ И КРАСОТЕ.

Адрес редакции и издательства: Хабаровск, ул. им. Калинина, 66. Телефоны редакции: ответственный редактор — 18-04, заместители редактора — 19-10, 20-71, ответственный секретарь — 10-97 и АТС—24-97, технический секретарь (дежурство круглые сутки) — 24-39. Отделы: партийный — АТС 23-69 пропаганды — 31-27, промышленно-транспортный — 30-70, сельскохозяйственный — 30-66 (один звонок) оборонный, советско-торговый — 9-85, культуры, информации — 11-20, писем трудящихся — 3-70, иллюстраций — 30-66 (два звонка). Жалобы на неаккуратную доставку газет, прием об'явлений — 31-15.

Уполномоченный крайлита № В-2866. Типография издательства газеты «Тихоокеанская звезда». Адрес типографии, ул. им. Калинина, 66, тел. 28-17 и 31-15.