Пролетарии всех стран, соединяйтесь!

ТИХООКЕАНСКАЯ ЗВЕЗДА

ОРГАН ХАБАРОВСКОГО КРАЕВОГО И ГОРОДСКОГО КОМИТЕТОВ ВКП(б) И КРАЕВОГО СОВЕТА ДЕПУТАТОВ ТРУДЯЩИХСЯ

№ 87 (5692) | Среда, 12 апреля 1944 г. | ЦЕНА 20 КОП.

Войска 3-го УКРАИНСКОГО фронта 10 апреля, в результате умелого обходного маневра пехоты и конно-механизированных соединений, в сочетании с фронтальной атакой, овладели важным хозяйственно-политическим центром страны, областным городом Украины и первоклассным портом на Черном море—ОДЕССА—мощным опорным пунктом обороны немцев, прикрывающим пути к центральным районам Румынии.

Да здравствует героическая Красная Армия!

Приказ

ВЕРХОВНОГО ГЛАВНОКОМАНДУЮЩЕГО

Генералу армии **МАЛИНОВСКОМУ**

Войска 3-го УКРАИНСКОГО фронта сегодня, 10 апреля, в результате умелого обходного маневра пехоты и конно-механизированных соединений, в сочетании с фронтальной атакой, овладели важным хозяйственно-политическим центром страны, областным городом Украины и первоклассным портом на Черном море—ОДЕССА—мощным опорным пунктом обороны немцев, прикрывающим пути к центральным районам Румынии.

В боях за овладение ОДЕССОЙ отличились войска генерал-полковника ЦВЕТАЕВА, генерал-лейтенанта ШЛЕМИНА, генерал-полковника ЧУЙКОВА, генерал-лейтенанта ГЛАЗУНОВА, генерал-лейтенанта МОРОЗОВА, генерал-майора ГОРОХОВА, генерал-майора РУБАНЮКА, генерал-майора КУПРИЯНОВА, генерал-майора МАКОВЧУКА; кавалерийские соединения кубанских казаков генерал-лейтенанта ПЛИЕВА; танкисты генерал-майора танковых войск ЖДАНОВА; артиллеристы генерал-полковника артиллерии НЕДЕЛИНА, генерал-лейтенанта артиллерии ВОЗНЮКА, генерал-майора артиллерии ЛЕВИНА, генерал-майора артиллерии КОСЕНКО; летчики генерал-полковника авиации СУДЕЦ, генерал-майора авиации ТОЛСТИКОВА, генерал-майора авиации ШЕВЧЕНКО и связисты генерал-лейтенанта войск связи ЛЕОНОВА.

В ознаменование одержанной победы соединения и части, наиболее отличившиеся в боях за освобождение ОДЕССЫ, представить к присвоению наименования «ОДЕССКИХ» и к награждению орденами.

Сегодня, 10 апреля, в 20 часов столица нашей Родины МОСКВА от имени Родины салютует нашим доблестным войскам, освободившим ОДЕССУ, —двадцатью четырьмя артиллерийскими залпами из трехсот двадцати четырех орудий.

Кораблям Черноморского Флота в это же время произвести салют двенадцатью артиллерийскими залпами из ста двадцати орудий, в честь войск, освободивших от немецких захватчиков важнейший порт на Черном море—ОДЕССУ.

За отличные боевые действия ОБЪЯВЛЯЮ БЛАГОДАРНОСТЬ всем руководимым Вами войскам, участвовавшим в боях за освобождение ОДЕССЫ.

Вечная слава героям, павшим в боях за свободу и независимость нашей Родины!

Смерть немецким захватчикам!

Верховный Главнокомандующий
Маршал Советского Союза
И. СТАЛИН.

10 апреля 1944 года.

Маршал Советского Союза Г. К. ЖУКОВ.

Маршал Советского Союза А. М. ВАСИЛЕВСКИЙ.

☆

УКАЗ

ПРЕЗИДИУМА ВЕРХОВНОГО СОВЕТА СОЮЗА ССР

О НАГРАЖДЕНИИ МАРШАЛА СОВЕТСКОГО СОЮЗА ЖУКОВА Г. К. ОРДЕНОМ „ПОБЕДА"

За умелое выполнение заданий Верховного Главного Командования по руководству боевыми операциями большого масштаба, в результате которых достигнуты выдающиеся успехи в деле разгрома немецко-фашистских захватчиков, наградить

ОРДЕНОМ «ПОБЕДА»

Маршала Советского Союза **Жукова** Георгия Константиновича.

Председатель Президиума Верховного Совета СССР М. КАЛИНИН.

Секретарь Президиума Верховного Совета СССР А. ГОРКИН.

Москва, Кремль
10 апреля 1944 г.

☆

УКАЗ

ПРЕЗИДИУМА ВЕРХОВНОГО СОВЕТА СОЮЗА ССР

О НАГРАЖДЕНИИ МАРШАЛА СОВЕТСКОГО СОЮЗА ВАСИЛЕВСКОГО А. М. ОРДЕНОМ „ПОБЕДА"

За умелое выполнение заданий Верховного Главного Командования по руководству боевыми операциями большого масштаба, в результате которых достигнуты выдающиеся успехи в деле разгрома немецко-фашистских захватчиков, наградить

ОРДЕНОМ «ПОБЕДА»

Маршала Советского Союза **Василевского** Александра Михайловича.

Председатель Президиума Верховного Совета СССР М. КАЛИНИН.

Секретарь Президиума Верховного Совета СССР А. ГОРКИН.

Москва, Кремль
10 апреля 1944 г.

От Советского Информбюро

ОПЕРАТИВНАЯ СВОДКА ЗА 10 АПРЕЛЯ

В течение 10 апреля западнее города СКАЛА наши войска продолжали вести бои по уничтожению окруженной группировки противника.

В Румынии к западу и к юго-западу от города БОТОШАНИ наши войска форсировали реки СЕРЕТ и СУЧАСА и овладели городами РЭДЭУЦИ, СОЛЬКА, СУЧАВА, железнодорожными узлами ДЕРМЕНЕШТИ, ВЕРЕШТИ, ДОЛГАСКА, а также с боями заняли более 150 других населенных пунктов, в том числе крупные населенные пункты ГОРОДНИКУЛ, МАРДЗИНА, БУРЛА, АРБОРА, БОТУШАНА, ОБЕР ПЕРЕШТЕ, ИЛИСЕШТИ, ДРАГОЖЕШТЕ, ХОРОДНИЧЕНЬ, БОССАНЧЕ, ЛИТЕНИ и железнодорожные станции РЕУСЕНИ, БУРДУЖЕНИ, МИЛЕШОУЦ, БАИА СУЧАВА, ВИКШАНЬ, ЛИТЕНИ.

На ЯССКОМ направлении наши войска вели наступательные бои, в ходе которых овладели городом и крупной железнодорожной станцией ТЫРГУ-ФРУМОС, а также с боями заняли более 30 других населенных пунктов и среди них КРИСТЕШТИ, ГОЕШТИ, ВУЛТУРУЛ (8 километров северо-западнее ЯССЫ).

Войска 3-го УКРАИНСКОГО фронта, сегодня 10 апреля, в результате умелого обходного маневра пехоты и конно-механизированных соединений, в сочетании с фронтальной атакой, овладели важным хозяйственно-политическим центром страны, областным городом Украины и первоклассным портом на Черном море—ОДЕССА—мощным опорным пунктом обороны немцев, прикрывающим пути к центральным районам Румынии, а также с боями заняли населенные пункты ЗАСТАВА, ДАЛЬНИК, ТАТАРКА, ЧУБАЕВКА, ДМИТРИЕВКА, СУХОЙ ЛИМАН, НЕЙБУРГ, ФРАНЦФЕЛЬД, АЛЕКСАНДРОГИЛЬФ.

На днях войска 4-го УКРАИНСКОГО фронта под командованием генерала армии ТОЛБУХИНА перешли в наступление против немецко-фашистских войск, расположенных на ПЕРЕКОПСКОМ перешейке и южном побережье СИВАША. Наши войска прорвали сильно укрепленную оборону противника на ПЕРЕКОПСКОМ перешейке и, продвинувшись вперед до 20 километров, овладели городом и железнодорожной станцией АРМЯНСК, населенными пунктами ШЕМИЛОВКА, КУЛА, НОВЫЙ ЧУВАШ, КАРАДЖАНАЙ, СТАРЫЙ ЧУВАШ, ДЖУЛГА, ДЕДЕ, КУРАЕВКА, ФИЛАТОВКА, КАРТ-КАЗАК № 1, БУДАНОВКА, ПЯТИХАТКА, КАРПОВА БАЛКА, ЧУРЮК, КАРТ-КАЗАК № 3, ТИХОНОВКА и вышли к ишуньским позициям противника. Одновременно наши войска, форсировав СИВАШ восточнее города АРМЯНСК, прорвали сильно укрепленную оборону противника в озерных дефиле на южном побережье СИВАША и овладели населенными пунктами УРЖИН, АШКАДАН, БИЮК КИЯТ, ТЮИТЮБЕ, КАРАНКИ, АСС-НАЙМАН, ТОМАШЕВКА, ПАСУРМАН 1-й. За два дня упорных боев наши войска уничтожили более 5.500 солдат и офицеров противника, 44 танка, 21 самолет и захватили следующие трофеи: орудий разного калибра—91, минометов—54, пулеметов—337, винтовок и автоматов—2.686, взято в плен более 1.000 солдат и офицеров противника.

На других участках фронта в ряде пунктов шли бои местного значения.

В течение 9 апреля наши войска на всех фронтах подбили и уничтожили 95 немецких танков. В воздушных боях и огнем зенитной артиллерии сбито 30 самолетов противника.

☆ ☆ ☆

Западнее города Скала наши войска продолжали вести бои по уничтожению окруженной группировки противника. Части Н-ского соединения в течение дня истребили свыше батальона гитлеровцев. Войны другого нашего соединения отбили восемь следовавших одна за другой контратак противника. В результате боя уничтожено 32 немецких танка, 20 бронетранспортеров и до 700 немцев.

* * *

В Румынии, к западу и юго-западу от города Ботошани, наши войска продолжали успешное наступление. Части Н-ского соединения форсировали реку Серет и после ожесточенных боев преодолели оборонительную полосу противника, построенную на правом берегу реки. Устремившись на запад, наши войска с хода переправились через реку Сучава и с боями овладели городом и железнодорожной станцией Рэдэуци. Вслед за этим советские части разгромили гарнизоны городов Солька и Сучава и заняли более 150 других населенных пунктов. Быстро продвигаясь вперед, советские части вышли в предгорья Восточных Карпат. В ходе боев противник несет большие потери. Одно наше соединение за два дня уничтожило 1.500 немецких и румынских солдат и офицеров. Захвачено 37 орудий, 19 минометов, 5 складов боеприпасов, 2 склада с горючим, 4 склада с продовольствием, паровозы, вагоны и другие трофеи. Взято в плен свыше 600 немцев и румын.

* * *

Войска 3-го Украинского фронта сегодня утром овладели городом Одесса. Этой новой победой бойцы и офицеры Красной Армии еще раз продемонстрировали свое военное мастерство, мужество и героизм. Противник располагал на подступах к Одессе чрезвычайно выгодными позициями. С востока и севера город прикрыт заливом, лиманами, многочисленными балками и оврагами. Узкие перешейки между Одесским заливом, Куяльницким и Хаджибейским лиманами немцы превратили в мощный рубеж обороны с противотанковыми рвами, дзотами, минными полями и проволочными заграждениями. По показаниям пленных, немецкое командование считало, что населенные пункты Сортировочная, Солдатская Слобода и Пересыпь наглухо закрывают доступ к Одессе. Советские части всех родов войск, несмотря на распутицу и бездорожье, прорвали оборону немцев, форсировали Куяльницкий лиман и с фланга нанесли удар противнику. Немцы, боясь оказаться прижатыми к морю, стали отходить и ослабили сопротивление на перешейке. Тогда наши войска предприняли фронтальную атаку, смяли противника и штурмом заняли населенный пункт Пересыпь. Попытки гитлеровцев удержаться на подготовленных рубежах на северной и восточной окраинах города успеха не имели. Наши бойцы вчера вечером мелкими группами начали просачиваться в Одессу и завязали уличные бои. Одновременно подвижные группы кавалерии, танков и мотопехоты предприняли глубокий фланговый обход, быстро продвинулись на юг, к побережью моря и в полночь вышли на западную и юго-западную окраины Одессы. Всю ночь шли ожесточенные уличные бои, в результате которых советские войска полностью овладели городом и первоклассным портом на Черном море. Захвачены огромные трофеи, в числе которых много танков, сотни орудий и минометов, большое число паровозов, несколько тысяч вагонов и платформ с различными грузами.

* * *

Войска 4-го Украинского фронта на днях после мощной артиллерийской подготовки перешли в наступление на Перекопском перешейке и южном побережьи Сиваша. Перекопский перешеек является ключевой позицией, прикрывающей вход в Крым. Природные условия в этом районе сами по себе благоприятствуют обороняющейся стороне. Кроме того, противник всемерно укрепил и без того неприступные оборонительные рубежи.

Наши войска прорвали оборону немцев на Перекопском перешейке и, продвигаясь с боями вдоль железной и шоссейной дорог, ворвались в город Армянск. Каждый дом этого города немцы превратили в огневую точку с пулеметами и орудиями. Советские пехотинцы, действуя штурмовыми группами, усиленными артиллерией, разгромили противника и овладели городом Армянск. Развивая успех, наши войска вышли к Ишуньским позициям немцев. В районе населенного пункта Тихоновка полностью уничтожены три полка пехоты противника. Другие наши части форсировали Сиваш, являющийся трудно преодолимой водной преградой. В ожесточенных боях прорвана оборона немцев на южном побережьи Сиваша, состоявшая из нескольких линий траншей и множества других оборонительных сооружений. Продвигаясь вперед, советские войска заняли ряд сильно укрепленных населенных пунктов. Пленные показали, что немецкие и румынские части понесли тяжелые потери в живой силе и технике.

* * *

Летчики воздушных сил Северного флота обнаружили караван судов противника. Группа торпедных катеров под командованием капитана 3 ранга Коршунович вышла в море и настигла вражеские корабли. В результате атаки потоплен транспорт водоизмещением в 6 тысяч тонн и один сторожевой корабль противника.

ОБ ИТОГАХ ОБЩЕСТВЕННОГО СМОТРА ГОТОВНОСТИ КОЛХОЗОВ, МТС И СОВХОЗОВ К ВЕСЕННЕМУ СЕВУ 1944 ГОДА

Постановление бюро Хабаровского крайкома ВКП(б) и исполкома краевого Совета депутатов трудящихся от 11 апреля 1944 года

Рассмотрев результаты социалистического соревнования между районами и итоги общественного смотра готовности колхозов, МТС и совхозов края к весеннему севу,—бюро крайкома ВКП(б) и исполком краевого Совета депутатов трудящихся признали победителями в соревновании:

а) ПО РАЙОНАМ:

Хабаровский сельский район;

Свободненский район, Амурской области;

Куйбышевский район, Амурской области.

б) ПО МТС:

Краснореченскую МТС, Хабаровского района;

Лохвицкую МТС, Куйбышевского района, Амурской области;

Биробиджанскую МТС, Биробиджанского района, ЕАО;

Бузулинскую МТС, Свободненского района, Амурской области;

Волочаевскую МТС, Смидовичского района, ЕАО;

Кругловскую МТС, Куйбышевского района, Амурской области;

Константиновскую МТС, Константиновского района, Амурской области;

Хабаровскую МТС, Хабаровского района;

Климоуцевскую МТС, Свободненского района, Амурской области.

в) ПО КОЛХОЗАМ:

Колхоз им. ОКДВА, Куйбышевского района, Амурской области;

Колхоз «Новый труд», Свободненского района, Амурской области;

Колхоз «Валдгейм», Биробиджанского района, ЕАО;

Колхоз им. Крупской, Хабаровского района;

Колхоз «Зейский гигант», Мазановского района, Амурской обл.;

Колхоз «Вторая Приамурская», Константиновского района, Амурской области;

Колхоз «Вторая пятилетка», Хабаровского района;

Колхоз им. Ленина, района имени Лазо;

Колхоз «Пример», Кагановичского района, Амурской области;

Колхоз «Красный орел», Михайловского района, Амурской области;

Колхоз им. Менжинского, Кировского района, Сахалинской области;

Колхоз «Новый мир», Свободненского района, Амурской области;

Колхоз «Красный пахарь», Завитинского района, Амурской обл.;

Колхоз «Юный пионер», Благовещенского района, Амурской области.

г) ПО СОВХОЗАМ:

Зерносовхоз «Амурский», Куйбышевского района, Амурской области;

Зерносовхоз «Партизан», Тамбовского района, Амурской области;

Завитинский зерносовхоз, Михайловского района, Амурской области;

Средне-Бельский зерносовхоз, Ивановского района, Амурской обл.

Бюро крайкома ВКП(б) и исполком краевого Совета депутатов трудящихся **постановляют:**

1. Оставить переходящее Красное знамя крайкома ВКП(б) и крайисполкома в Хабаровском сельском районе (секретарь райкома ВКП(б) т. Ляшенко, председатель райисполкома т. Логошо),—занявшем первое место в социалистическом соревновании между районами Хабаровского края.

2. Считать, что второе место в соревновании и по итогам общественного смотра завоевал Свободненский район, Амурской области (секретарь райкома ВКП(б) т. Селишев, председатель райисполкома т. Иванов).

3. Вручить переходящее Красное знамя крайкома ВКП(б) и крайисполкома Краснореченской МТС, Хабаровского района (директор т. Петушков), занявшей первое место в соревновании МТС Хабаровского края.

Выделить в распоряжение дирекции Краснореченской МТС 10 тыс. рублей на культурно-бытовые мероприятия.

4. Считать, что вторые места в соревновании и по итогам общественного смотра завоевали: Лохвицкая МТС, Куйбышевского района, Амурской области (директор т. Сондык); Биробиджанская МТС, Биробиджанского района, ЕАО (директор т. Фельдман); Бузулинская МТС, Свободненского района, Амурской области (директор т. Юдин);

третьи места в соревновании завоевали—Волочаевская МТС, Смидовичского района, ЕАО (директор т. Шварцман); Кругловская МТС, Куйбышевского района, Амурской области (директор т. Гаврилов); Константиновская МТС, Константиновского района, Амурской области (директор т. Товкес); Хабаровская МТС, Хабаровского района, (директор т. Попроцкий) и Климоуцевская МТС, Свободненского района (директор т. Безус).

Наградить МТС, занявшие вторые и третьи места, Почетными грамотами крайкома ВКП(б) и крайисполкома и выделить в распоряжение директоров МТС, занявших вторые места, — по 5 тыс. рублей, и в распоряжение директоров МТС, занявших третьи места,— по 3 тыс. рублей на культурные мероприятия.

5. Вручить переходящее Красное знамя крайкома ВКП(б) и крайисполкома колхозу им. ОКДВА, Куйбышевского района, Амурской области (председатель колхоза т. Пыкин), занявшему первое место в социалистическом соревновании колхозов Хабаровского края, отобрав это знамя у колхоза «Память Ленина», Архаринского района, Амурской области.

Выделить правлению колхоза им. ОКДВА 5 тыс. рублей на культурные мероприятия.

6. Считать, что вторые места в соревновании и по итогам общественного смотра завоевали: колхоз «Новый труд», Свободненского района, Амурской области (председатель колхоза т. Пчельников); колхоз «Валдгейм», Биробиджанского района, ЕАО (председатель колхоза т. Фельдгендлер); колхоз им. Крупской, Хабаровского сельского района (председатель колхоза т. Казанский);

третьи места в соревновании завоевали—колхоз «Зейский гигант», Мазановского района, Амурской области (председатель колхоза т. Баранников); колхоз «Вторая Приамурская», Константиновского района, Амурской области (председатель колхоза т. Циркунов); колхоз «Вторая пятилетка», Хабаровского района (председатель колхоза т. Славников); колхоз им. Ленина, района им. Лазо (председатель колхоза т. Каплунов); колхоз «Пример», Кагановичского района, Амурской области (председатель колхоза т. Неоменко); колхоз «Красный орел», Михайловского района, Амурской области (председатель колхоза т. Москвин); колхоз им. Менжинского, Кировского района, Сахалинской области (председатель колхоза т. Мандрица); колхоз «Новый мир», Свободненского района, Амурской области (председатель колхоза т. Федоров); колхоз «Юный пионер», Благовещенского района, Амурской области (председатель колхоза т. Мамро); колхоз «Красный пахарь», Завитинского района, Амурской области (председатель колхоза т. Сук).

Наградить колхозы, занявшие вторые и третьи места в соревновании, Почетными грамотами крайкома ВКП(б) и крайисполкома и выделить в распоряжение правлений колхозов, занявших вторые места,—по 3 тыс. рублей, и в распоряжение правлений колхозов, занявших третьи места,—по 2 тыс. рублей на культурные мероприятия.

7. Вручить переходящее Красное знамя крайкома ВКП(б) и крайисполкома зерносовхозу «Амурский» (директор совхоза т. Одинцов, секретарь парторганизации т. Наумов),—занявшему первое место в соревновании совхозов Хабаровского края.

Выделить в распоряжение дирекции Амурского зерносовхоза 10 тыс. рублей на культурно-бытовые мероприятия.

8. Считать, что второе место в соревновании совхозов завоевал зерносовхоз «Партизан» (директор т. Котенко, секретарь парторганизации т. Неретин) и третьи места — Завитинский зерносовхоз (директор т. Голотин, секретарь парторганизации т. Ожегов) и Средне-Бельский зерносовхоз (директор т. Богащенко, секретарь парторганизации т. Глоба).

Наградить совхозы, занявшие вторые и третьи места в соревновании, Почетными грамотами крайкома ВКП(б) и крайисполкома и выделить в распоряжение дирекции совхоза «Партизан» 5 тыс. рублей, и в распоряжение директоров совхозов, занявших третьи места,—по 3 тыс. рублей на культурные мероприятия.

9. Следующее очередное вручение переходящих красных знамен крайкома ВКП(б) и крайисполкома передовым — району, МТС, колхозу и совхозу края произвести по итогам социалистического соревнования за организованное и во всех отношениях образцовое проведение весеннего сева.

Секретарь Хабаровского крайкома ВКП(б) Г. БОРКОВ.

Председатель исполкома краевого Совета депутатов трудящихся Г. АКСЕНОВ.

ПОДГОТОВИМ И ЗАСЕЕМ ПОЛЯ В СЖАТЫЕ СРОКИ!

Бороновать, пахать и сеять выборочно, не ожидая поспевания всех массивов

☆

РАНЬШЕ ПРОШЛОГОДНЕГО

Колхозы Серышевского района значительно раньше, чем в прошлом году, начали весенние полевые работы. Вслед за паруновской сельхозартелью «Красный партизан», к боронованию и культивации зяби приступили колхозы «Оборона», «Первое мая», имени Ленина, «Новая жизнь», «Парижская коммуна» и другие. Для посева ранних зерновых культур уже подготовлены десятки гектаров земли.

В сельхозартели «Единение» посеяли несколько гектаров пшеницы. Сеют ранние колосовые в колхозах «Красный борец», «Пионер» и «Красный моряк».

Во всех колхозах на подготовке почвы к посеву широко используется живое тягло.

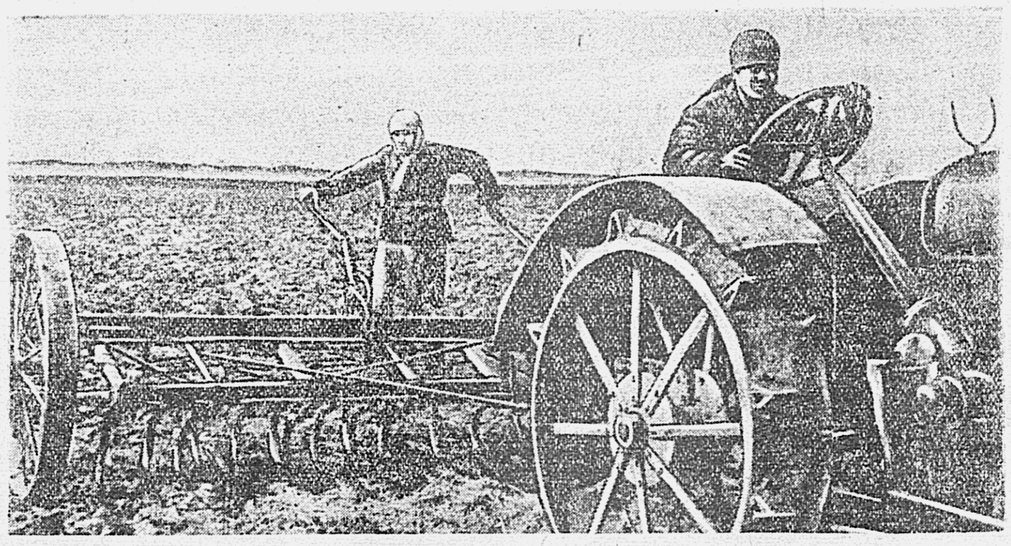

Колхозники сельскохозяйственной артели «12 лет РККА», Архаринского района, Амурской области, взяли на себя обязательство провести сев на высоком агротехническом уровне за 10 рабочих дней и получить урожай зерновых с одного гектара по 15—16 центнеров. На снимке: трактористка Клавдия ИВАНОВА и прицепщица Матрена РЯБИНИНА культивируют зябь. Они выполняют дневные задания до 150 процентов.

Фото К. Фарафонова. (КрайТАСС).

☆

ОЧИЩАЮТ ПОЛЯ ОТ СОЛОМЫ

Выполняя обязательные агротехнические требования, установленные постановлением СНК СССР и ЦК ВКП(б), колхозники никольской сельхозартели «Колос», Куйбышевского района, организовали очистку полей от соломы, стеблей сорняков и пожнивных остатков. Бригада Марфы Яхней ежедневно очищает десятки гектаров земли.

Собранную за день солому колхозники свозят к фермам на корм скоту, а стебли сорняков и высокую стерню —сжигают. Очистка полей от соломы и пожнивных остатков ускоряет поспевание почвы и позволит качественно провести весновспашку, боронование и посев.

Работа по очистке полей проводится и в других сельхозартелях района.

☆

За 1.300 гектаров пахоты на трактор!

КАК РАБОТАЮТ ТРАКТОРИСТКИ СОВХОЗА «ПАРТИЗАН»

ТАМБОВКА, 11 апреля. (По телефону от наш. спец. корр.). Первыми в совхозе «Партизан» приступили к весенним полевым работам инициаторы социалистического соревнования за выработку на гусеничный трактор 1.300 гектаров мягкой пахоты—Вера Колмагорова и Феня Мостовая. Боронование они начали выборочно, с высоких участков. Машины работают отлично.

С первого дня трактористки взяли высокие темпы и за смену бороновали по 100—150 гектаров. Феня Мостовая добилась самой высокой выработки в этом году—160 гектаров. Когда подсчитали результаты, учетчик объявил:

— Выходит 16 гектаров мягкой пахоты—две нормы!

Трактористка Аня Матющенко будет водить пахотный агрегат. Чтобы не терять времени, она организовала звено по очистке полей. На всех массивах, где предстоит работа, звено убрало всю солому и пожнивные остатки, выжгло стерню.

Соревнование за выработку на гусеничный трактор 1.300 гектаров мягкой пахоты с первых же дней стало массовым. В него включились трактористки Нина Кантемирова, Вера Костюк, Анна Вакуленко, Валентина Залепа и многие другие. Все девушки, работая на боронировании, равнялись на Колмагорову и Мостовую, добивались перевыполнения нормы выработки.

В совхозе уже полностью забороновано вся площадь паров и зяби.

КОЛХОЗНИКИ ПЕРЕВЫПОЛНЯЮТ НОРМЫ

Гаровский колхоз «Вторая пятилетка» первым в Хабаровском сельском районе приступил к весенним полевым работам. Дружно и организованно встретили колхозники третью военную весну. Специальные бригады произвели очистку полей от соломы и пожнивных остатков. Началось боронование зяби. На этой работе занято 10 лошадей. В течение двух неполных дней на живом тягле забороновано 35 гектаров.

Колхозники настойчиво борются за выполнение обязательств в социалистическом соревновании, за получение высокого урожая. Боронавальщики первой бригады Демьян Никитенко и Павел Аникевич вместо трех гектаров по норме забороновали по пять гектаров каждый. На 180 процентов выполнили дневное задание Николай Иванов и Степан Трефунтов из второй бригады.

Трактористы бригады тов. Панасенко уже вывели в поле свои машины. Через день-два они приступят к культивации и боронованию зяби.

Строго выполнять правила агротехники!

Председатель Черемховского сельисполкома тов. Карпов не так давно вернулся с фронта после ранения. Раньше он работал в городе, с сельским хозяйством не был знаком. И вот с того самого дня, как в поле загудел первый трактор, Карпов весь охвачен чувством тревоги: «Все ли делается, как надо, не нарушаются ли агротехнические правила?».

Начали сеять. Земля мягкая и разделана хорошо. Но сомнения не оставляют Карпова. Он звонит в МТС и настойчиво требует приезда агронома.

— Сеять ведь начали, товарищи, — говорит он по телефону.—Тут дело серьезное, приезжайте, на практике покажите, как и что...

Вот это чувство тревоги за качество, за агротехнику, пожалуй, самое главное, что выявилось с первых же дней полевых работ в колхозах, обслуживаемых Ивановской МТС. И бригадиры, и трактористы, и рядовые колхозники охвачены одним стремлением—положить зерно в землю, как можно лучше разделанную, посеять без огрехов. Поэтому так строго проверяют сами себя, требуют квалифицированной агрономической консультации не только такие люди, как Карпов, но и колхозники с многолетним опытом.

И несмотря на все это—агротехника нарушается. Нарушается потому, что иной раз старые привычки берут верх. И получается противоречие между словами и делом.

Похвально стремление начать сев как можно раньше, чтобы не упустить лучшие агротехнические сроки. Видимо, из этих соображений бригадир первой полеводческой бригады богородского колхоза «Память Парижской коммуны» тов. Ситнов дал указание 9 апреля приступить к культивации одного из массивов. Пустили культиватор, работал он целый день. На утро бригадир рассчитывал уже начать сев пшеницы. Но под вечер в поле приехал старший агроном МТС тов. Антонов и прекратил культивацию. Земля отошла всего на 8—10 сантиметров, а культиватор захватывал и того меньше—на пять-шесть сантиметров. Поэтому никакого эффекта от этого крайне важного агротехнического мероприятия не получилось. Участок числился бы прокультивированным, а фактически посев был бы проведен по плохо подготовленной почве.

В погоне за высокими темпами сева в колхозе «Заря» начали высевать пшеницу по такой же вот плохо прокультивированной, по существу, неподготовленной земле. И прав был тов. Антонов, потребовавший немедленного прекращения сева на этом участке.

В этом же колхозе «Память Парижской коммуны» и бригадир тов. Ситнов и председатель колхоза тов. Янченко рассчитывали начать сев с 10 апреля. Если им не удалось пустить сеялки с этого дня, то они обязаны будут развернуть посев с 12—13 апреля. Но стоит заглянуть в результаты анализа семян, как сразу становится очевидным, что, высевая такое зерно, в колхозе совершат тяжкое преступление, одно из грубейших нарушений агротехники. В самом деле. Результаты анализа семян пшеницы и почти всех партий овса ненаменно заканчиваются одними и теми же словами: «Семена не кондиционные по общей засоренности и по засоренности карантинными сорняками. Вывоз и высев запрещен».

Вот, например, партия семян пшеницы в 200 центнеров. Их всхожесть всего 77 процентов. В килограмме зерна насчитывается 920 штук семян сорняков, в том числе 240 карантинных. Посеять таким зерном—значит засорить поля, намного снизить урожайность. Анализ семян сделан еще 31 марта. Но и до сих пор очистка их не организована. Почему? Ответ на этот вопрос не смогли дать ни кладовщица Кузьмина, ни председатель колхоза Янченко, ни старший агроном Антонов. «Просто не дошли руки», — оправдываются они.

Работа по улучшению посевных качеств семян совершенно неоправданно прекращена не только в Богородском колхозе, но и в некоторых других сельхозартелях Ивановской МТС. И это не может не внушать самой серьезной тревоги.

Если говорить о погрешностях против агротехники, то, пожалуй, самое серьезное на них—недостаточно энергичный разворот полевых работ. В большинстве колхозов Ивановской МТС почвы тяжелые, оттаивают они медленно. Вести в эти дни культивацию было еще нельзя. Но боронить на всей площади паров и зяби можно и нужно. А развертываются эти работы медленно. В Черемховском колхозе за три дня забороновали в три следа всего семь гектаров, хотя земель, подготовленных с осени, имеется около 200 гектаров. В колхозе «Память Парижской коммуны», где работает уже не одна, а две тракторных бригады, забороновали также очень мало—около 60 гектаров в один след. При таких темпах на боронование потребуется по меньшей мере 10—12 дней.

Объясняется все это не какими-либо серьезными неполадками в машинах, а раскачкой и некоторой недооценкой такого важного агротехнического приема, как покровное боронование зяби.

Не медлить ни часу!—вот какой вывод напрашивается из первых дней полевых работ в колхозах, обслуживаемых Ивановской МТС. Весна нынче на Амуре исключительно благоприятная. Поэтому особенно нетерпимы и промедление с разворотом работы, и всякие отступления от агротехники.

Настроение у колхозников приподнятое. Люди выходят на поля с непреклонной решимостью—заложить прочный фундамент для высокого урожая. От руководителей колхозов и МТС требуется одно: направить энергию людей по правильному пути, умело организовать полевые работы, своевременно предупреждать даже малейшие отступления от правил агротехники.

Бригада газеты «Тихоокеанская звезда»:

А. ПРИШВИН.
А. ПОПОВ.
П. ЗАГОРУЛЬКО.

Ивановская МТС,
Амурской области.

Коллектив завода помогает МТС

СВОБОДНЫЙ, 11 апреля. (КрайТАСС). Михайло-Чесноковский вагоноремонтный завод оказывает большую помощь сельскому хозяйству Амурской области. План первого квартала по изготовлению запасных частей к тракторам завод выполнил на 185 процентов.

Шефствуя над Пушкинской МТС, коллектив завода в первом квартале изготовил для нее большое количество слесарного инструмента, в том числе несколько комплектов метчиков, более 80 гаечных ключей, выделил несколько десятков килограммов подслочного железа, значительное количество бронзового литья, электродов.

Для Красноярковской МТС завод изготовил и отремонтировал большое количество деталей тракторов, произвел капитальный ремонт динамомашины, отправил несколько баллонов с кислородом и другие материалы.

ХАБАРОВСКИЙ ОВОЩЕСОВХОЗ ЗАКОНЧИЛ РЕМОНТ ТРАКТОРОВ

Коллектив Хабаровского овощесовхоза досрочно закончил ремонт тракторного парка. Из 14 отремонтированных машин государственная комиссия приняла с оценкой отлично 9 тракторов.

В совхозе полностью закончена подготовка к весенним полевым работам. На отделениях и в бригадах проведен смотр готовности к выезду в поле, чтобы до начала сева выявить и устранить все недоделки.

Д. ЕВДОКИМОВ.
Директор Хабаровского овощесовхоза.

В КОЛХОЗАХ МАЗАНОВСКОГО РАЙОНА

НОВОКИЕВСКИЙ УВАЛ, 10 апреля. **(По телеграфу).** Дружно готовились к весеннему севу колхозы Мазановского района. Они засыпали потребное количество семян на всю посевную площадь, отремонтировали сельскохозяйственный инвентарь, сбрую. На поля вывезено 8.797 тонн местных удобрений при плане 7.400. Колхозники обязались провести весенний сев на высоком агротехническом уровне и собрать хороший урожай всех культур.

Организованно приступил к полевым работам колхоз «Исток». Только за два дня здесь было забороновано 80 гектаров зяби и посеяно 40 гектаров пшеницы. На боронование и сева, кроме тракторов, используются рабочие лошади.

Боронование и выборочный сев ранних колосовых начали также в колхозах «Роднич» и «Зейский гигант».

ТЕАТР

Удачный спектакль

«Фиалка Монмартра» в Хабаровском театре музыкальной комедии

Окончился спектакль, закрылся занавес и смолкли рукоплескания, но зрителя еще долго не покидает приятное возбуждение, вызванное красочным театральным зрелищем. Бодрый, жизнерадостный спектакль, мелодичная музыка, танцы, яркие костюмы и декорации доставили эстетическое наслаждение. И, покидая театр, зрители глубоко благодарны его коллективу.

Успех очередной премьеры театра музыкальной комедии вполне заслужен. Весь коллектив настойчиво потрудился над дальнейшим совершенствованием своего мастерства, и новая постановка — несомненный показатель его творческого роста. Есть в спектакле, разумеется, и недостатки и разного рода недоделки, но нельзя не отметить общего высокого художественного уровня премьеры.

Говоря о людях, сделавших спектакль, следует, прежде всего, сказать о художнике, последняя работа которого достойна высокой похвалы. С первого момента, как только открывается занавес, и до конца представления декорации и костюмы вызывают всеобщее восхищение. Мы видим Париж середины прошлого столетия, воссозданный из подмостках умелой рукой художника. Оформитель спектакля М. Цибаровский проявил много изобретательности и выдумки и, несмотря на ограниченные технические возможности сцены, добился выдающихся результатов.

Своего рода рамкой, в которой происходит все действие, служат каменные своды. «Париж—1865» — постоянно напоминает зрителю выбитая на камне надпись. Это Франция времен Наполеона III—бездарного потомка знаменитого полководца, принесшего в страну реакцию, беспонятие взяточников и высокопоставленных проходимцев. Мы видим на сцене картины Парижа: набережная Сены, мансарда—убогий приют парижской богемы, уличный кабачок на Монмартре и т. д. Для всего этого талантливый художник нашел яркие краски, создал на сцене живописное зрелище, которое запоминается надолго.

Центральные действующие лица пьесы—жители знаменитого Монмартра—парижская богема, непризнанные поэты, художники, композиторы, артисты. У них много веселья, блестящего остроумия, таланта, сколько угодно великодушия, но зачастую нет ни гроша на обед. Таковы герои Монмартра, которым посвящена пьеса, таковы художник Рауль, композитор Эрвэ, поэт Нюже, уличная певица Виолетта, натурщица Нинон.

Обаятельный образ Виолетты—«Фиалки Монмартра»—создает в спектакле артистка В. Н. Рекова. Ее Виолетта—искренна, скромна, преисполнена личности и душевной теплоты. Обладая незаурядными вокальными данными, артистка хорошо ведет партию Виолетты. Ее песни—это не вставные номера. Они органически вплетены в созданный образ, усиливают его.

Натурщица Нинон—одно из главных действующих лиц оперетты. Нам довелось видеть двух исполнительниц этой роли. Артистка А. Б. Грибкова играет Нинон темпераментно, живо—это ее достоинство. Но ее усиленная жестикуляция, бурные, метущиеся движения и резкие интонации голоса не всегда в ладу с внутренним содержанием образа. И за всем этим потускнел облик пленительной парижанки. Ее Нинон немного грубовата. Артистка Е. И. Жуковская скупыми, но более выразительными красками рисует образ Нинон. Это именно та шикарная парижанка, которая пожертвовала всем ради роскоши и тщеславия. Ее Нинон—образ более цельный, более осмысленный.

В прошлых спектаклях артист С. Г. Моргулис страдал некоторым однообразием. Менялась обстановка, менялись костюмы, но неизменными оставались жесты, мимика, привычные сценические приемы. В последнее время актер стал более вдумчиво относиться к создаваемым образам, глубже разбираться в их характере, искать новые краски. Его художник Рауль—шаг вперед в этой области и безусловная удача актера.

Артист И. Ю. Войнаровский играет поэта Нюже просто, непринужденно, хотя и не всегда ровно. Несколько суховат композитор Эрвэ в исполнении актера Н. Д. Молчанова. Актеру следует еще поработать над улучшением образа этого живого, симпатичного, всегда жизнерадостного весельчака, направо и налево мечущего стрелы остроумия.

С тактом и вкусом исполняет артист Н. Л. Энбе роль кавалерийского генерала Фраскатти — министра народного просвещения. Мы видим на сцене яркий сатирический образ тупоголового солдафона, самовлюбленного «лошадиного министра», судящего о произведениях искусства сообразно своим «лошадиным» понятиям. Это поистине достойный предок тех, кто почти столетие спустя предал Францию немцам.

Хочется сказать еще об одном персонаже—мадам Арно. Артист Н. В. Залетный создает яркую фигуру всесильной консьержки — грозы обитателей монмартрских мансард. То, что мы видели—хорошо. Остается только пожелать актеру сохранить проявленное им чувство меры, ибо стоит немного переиграть, и от острого, сочного образа останется лишь низкопробная клоунада.

Спектакль несет печать вдумчивой, кропотливой работы постановщика премьеры режиссера Д. Г. Митина. В том, что оперетта поставлена на высоком уровне театральной культуры, — заслуга режиссера. Следует, однако, отметить, что третий акт режиссерски разрешен значительно слабее первых двух. Несколько однообразны массовые сцены. Что бы ни происходило на сцене, толпа неизменно реагирует все тем же беспорядочным воодушевлением, которое более всего походит на панику в обозе.

Заслуживает высокой оценки балетная группа театра. Она немало потрудилась под руководством балетмейстеров В. В. Беликова и И. А. Жилина и показала в спектакле хорошие, оригинальные танцы. Изящно и легко провели вальс на музыку И. Ипатова солисты балета Г. Беликова и В. Беликов. Прекрасно исполнили виртуозный эксцентрический танец солисты балета А. Ревельс и В. Новицкий.

В последнее время мы являемся свидетелями значительного творческого роста Хабаровского театра музыкальной комедии. В этом, несомненно, большая заслуга его художественного руководителя В. И. Ленского. Спектакль «Фиалка Монмартра» новый и, следует ожидать, не последний, шаг вперед по пути дальнейшего творческого совершенствования коллектива театра.

Ник. ДРАЧИНСКИЙ.

ЗА РУБЕЖОМ

РАСТЕРЯННОСТЬ И ПАНИКА В РУМЫНИИ

СТАМБУЛ, 10 апреля. (ТАСС). Сведения, поступающие из Бухареста, свидетельствуют о том, что попытки румынских властей ввести жизнь в стране в более или менее нормальное русло остаются тщетными. Сами власти своими многочисленными и часто противоречащими друг другу распоряжениями способствуют усилению дезорганизации. Эвакуация Бухареста производится крайне беспорядочно. В прифронтовых районах происходит насильственная эвакуация населения в глубинные районы страны. Население этих районов проявляет к эвакуируемым самое враждебное отношение и отказывается предоставлять им убежище.

Румынские власти спешат завершить ограбление оставшихся еще в их руках районов Советской Бессарабии. Газета «Курентул» опубликовала сообщение дирекции железных дорог, в котором говорится, что разрешается вывозить с любой станции Бессарабии в Румынию скот и сельскохозяйственные продукты без всяких ограничений.

Румынские газеты с тревогой пишут о росте недовольства в стране и широком распространении панических слухов и саботажа правительственных распоряжений. Производятся массовые аресты «смутьянов» и «паникеров». Одновременно румынская печать безуспешно взывает к сознательности населения, заклиная его запастись мужеством и самообладанием.

К последним событиям в Греции

КАИР, 7 апреля. (ТАСС). Как здесь стало известно, в октябре месяце 1943 года на греческий остров Самос, находившийся до того времени в руках греческой народной армии освобождения и управляющийся народным комитетом национального фронта, стали прибывать представители эмигрантского греческого правительства Цудероса (министр Софулис, полк. Бурдарас и др.), которые пытались распустить эти организации и взять администрацию острова в свои руки, наименовав себя общее губернаторство Самоса и Никарии.

Несколько позже бойцы народной армии освобождения были насильственно эвакуированы с острова Самос в специально организованный в Палестине, около г. Газа, концентрационный лагерь. Кроме того, командование народной армии освобождения на о. Самос, состоявшее из пяти человек (Зафирис Иоан, Зафирис Коста, Закмис, Гризакис и Парь-Янос), было арестовано и под конвоем отправлено в Каир. В начале марта эти командиры греческих партизан были направлены в Палестину в лагерь греческих беженцев в Назарете, где и содержатся в настоящее время.

Вместе с тем стали известны факты сотрудничества правительства Цудероса, ушедшего сейчас в отставку, с такими профашистски настроенными людьми, как Сбарунис, тесно связанным с предателем, бывшим премьер-министром Греции Чолакоглу, Даекалакис, бывшим организатором фаланги фашистской молодежи при Матаксасе, Пацифас, бывшим офицером связи у Чолакоглу, и др.

Имеются также достоверные сведения, что правительство Цудероса, опираясь на профашистские элементы среди офицерства, выслало всех недовольных его политикой, имеющих влияние в армии, сначала в отдельные гарнизоны, как Триполитанский, Палестинский, а затем переправляло их в концентрационные лагери, в которых уже сейчас находится свыше тысячи заключенных греческих солдат.

В последнее время в отдельных частях греческой армии на Среднем Востоке возникли серьезные волнения и были избраны военные комитеты, а также был создан общевойсковой комитет из 13 офицеров. Незадолго до отставки Цудероса его посетила делегация общевойскового комитета и вручила ему меморандум с требованием признать недавно организовавшийся в Греции политический комитет национального освобождения во главе с полк. Бакирдзис и совместно с ним приступить к образованию правительства национального единства. Вслед за посещением Цудероса 6 военных—сторонников политического комитета национального освобождения—были арестованы.

В греческих воинских частях в связи с этим царит возмущение такими попытками реакционных греческих кругов воспрепятствовать процессу объединения всех национальных сил греческого народа вокруг программы борьбы против немецких оккупантов и создания правительства национального единства.

Передают также, что представители греческого координационного комитета, образовавшегося в 1943 г. из активных участников борьбы против немецко-фашистских оккупантов, и лиги национального освобождения в Каире потребовали от морского министра Софокла Венизелоса, которому Цудерос передал временно исполнение обязанностей премьера, образовать временное правительство исключительно с административными функциями, впредь до прибытия в Каир из Греции представителей политического комитета национального освобождения для переговоров о формировании нового правительства.

Ответственный редактор
А. ГРЕБНЕВ.

ОДЕССА НАША!

3-й УКРАИНСКИЙ ФРОНТ, 10 апреля. **(Спецкорр ТАСС).** 69 дней защищалась мужественная Одесса против многочисленных полчищ немцев и румын в 1941 году, и эти 69 дней войдут в историю Великой отечественной войны как одна из наиболее ярких и волнующих страниц. Весь мир восхищался беспримерным мужеством и отвагой защитников Одессы. Свыше 250 тысяч солдат и офицеров потеряли тогда немецко-румынские армии на подступах к Одессе.

Прошло около двух с половиной лет. И вот, истерзанная врагом Одесса снова услышала грохот артиллерийской канонады. Наступала Красная Армия. В Одессу возвращались ее подлинные хозяева, ее любимые сыны и защитники...

В свое время немцы приложили не мало усилий к тому, чтобы укрепить побережье. Местные жители рассказывают, что, начиная с осени прошлого года, здесь непрерывно велись оборонительные работы, рылись окопы и траншеи, устанавливались проволочные заграждения и минные поля. Очаков и ряд других населенных пунктов на берегу Черного моря немцы превратили в крепости. Обороне благоприятствовал и характер местности, пересеченной несколькими параллельно идущими лиманами.

Однако стремительность нашего наступления, смелые маневры советских подразделений, их комбинированные удары с суши и с моря лишали противника всех его преимуществ.

Вполне оценив серьезность положения, он бросил против наступающих крупные силы авиации. Вражеские бомбардировщики группами в 20 — 30 машин под прикрытием истребителей непрерывно обрушивались на наши боевые порядки, стремились парализовать действия подвижных отрядов. Но эти попытки были тщетны.

На тилигульском рубеже, начиная от черноморского побережья, по лиману и дальше по реке Тилигул, окаймленной с запада грядой высот, немцы еще раз попытались задержать продвижение войск 3-го Украинского фронта. Пленные немецкие солдаты и офицеры показывают, что за этим рубежом противник рассчитывал привести в порядок свои потрепанные части и прикрыть ими дальние подступы к Одессе. Эта попытка, как и предыдущая—на Чичеклее, провалилась. Ночью наши конно-механизированные и пехотные соединения форсировали реку и в результате стремительного удара овладели городом и крупным железнодорожным узлом Раздельная—важным опорным пунктом обороны немцев на подступах к Одессе. Тем самым одесской группировке противника были отрезаны основные пути отхода в Румынию.

Начался последний этап боев за Одессу. Упорно цепляясь за промежуточные рубежи на Куяльницком и Хаджибейском лиманах, немцы одновременно попытались прорваться крупными силами на Тирасполь. Сосредоточив в районе северо-восточнее Раздельная мощный кулак, они атаковали наши передовые части и несколько потеснили их. Немецкое командование поняло это как прорыв и немедленно бросило сюда крупные силы пехоты, много танков, артиллерию, обозы. Противнику удалось достигнуть переправ через реку Кучурган, но здесь он был стиснут советскими войсками. Началось побоище. В течение трех дней наши части уничтожили тысячи гитлеровцев и взяли много пленных. Окрестности сел и хуторов, где произошло побоище, были усеяны вражескими трупами, разбитой техникой. В руки наступающих попали огромные трофеи. Так закончила свое существование значительная часть одесской группировки. Другую часть наступающие продолжали теснить. Подвижные группы, не задерживаясь в Раздельной, вышли к верховьям Кучургапского лимана и, круто повернув на юг, начали быстро спускаться к Днестру и дальше по его восточному берегу вниз. Здесь конники и танкисты с хода овладели районным центром Одесской области Беляевкой и рядом других приднестровских сел. В это время советские части, наступавшие с северо-востока, преодолевая упорное сопротивление немцев, двигались на Одессу вдоль Куяльницкого и Хаджибейского лиманов. Могучий вал наступления все ближе подкатывался к стенам Одессы.

Пленные гитлеровцы рассказывают, что для обороны города были созданы специальные части, которые имели строгий приказ любой ценой остановить части Красной Армии на подступах к городу, окраины которого и многие дома были заранее подготовлены к длительной обороне.

Особенно ожесточенные бои шли на участке северо-восточнее Одессы, где противник располагал наиболее выгодными позициями. Узкий перешеек между морем и Куяльницким лиманом был закрыт сплошным валом укреплений с проволочными заграждениями, дотами. Громя опорные пункты врага, умелым маневром обходя некоторые из них и нанося их гарнизонам удары с флангов, наши наступающие части неустанно двигались вперед. 8 апреля советские войска, наступавшие вдоль черноморского побережья, с боями овладели расположенными у самого перешейка населенными пунктами Гильдендорф и Фонтанка, заняли ряд пунктов между Днестром и Хаджибейским лиманом. За день боя уничтожено около двух тысяч немецких солдат и офицеров, много техники, захвачены большие трофеи и пленные.

Широким фронтом, от черноморского побережья до Днестровского лимана двигались с боями советские войска, замыкая дугу вокруг одесской группировки противника. К исходу дня 9 апреля бойцы генерал-полковника Цветаева прорвали оборону противника на перешейке между Куяльницким лиманом и побережьем и вышли на северо-восточную окраину Одессы. Наши части получили возможность держать под артиллерийским огнем выход из Одесского порта. К этому же времени части другого соединения, наступавшие по западному берегу Хаджибейского лимана, овладели крупным населенным пунктом Гниляково и станцией Дачная и, сломив сопротивление немцев, двинулись на Одессу с северо-запада.

Сегодня в результате умелого обходного маневра пехоты и конно-механизированных соединений, в сочетании с фронтальной атакой, войска третьего Украинского фронта овладели важным хозяйственно-политическим центром страны, областным городом Украины и первоклассным портом на Черном море—Одесса—мощным опорным пунктом обороны немцев, прикрывающим пути к центральным районам Румынии.

И. ЛАПОНОГОВ.

В театрах и кино:

ТЕАТР МУЗЫКАЛЬНОЙ КОМЕДИИ 12, 13 апреля — **«Фиалка Монмартра».** Начало в 8 ч. 30 м. веч. Билеты продаются в кассах ДКА и универмага.

ТЕАТР КЛУБА УНКВД. Гастроли Харьковского русского драматического театра под художественным руководством Народного артиста СССР А. Г. Крамова. 12 апреля—**«Дворянское гнездо».** 13 и 14 апреля—**«На всякого мудреца довольно простоты».** Начало в 8 ч. 30 м. веч. Билеты в кассе клуба.

«ГИГАНТ». Большой зал. Художественно-приключенческий фильм—**«Золотое озеро».** Сеансы: 12, 1-45, 3-30, 5-15, 7, 8-45, 10-30. Малый зал.—**«Моряки».**

«СОВКИНО» — «Профессор Мамлок». Сеансы: 2, 4, 6, 8, 10.

ВЛ00771 Типография «Тихоокеанская звезда» Адрес типографии: г. Хабаровск, Комсомольская, 42, телефон № 17-56. Зак. № 87. Тираж 84-150 экз.