28 АВГУСТА 1939 ГОДА ПОНЕДЕЛЬНИК № 196 (4277)

ПРОЛЕТАРИИ ВСЕХ СТРАН, СОЕДИНЯЙТЕСЬ!

Тихоокеанская звезда

ОРГАН ХАБАРОВСКОГО КРАЙКОМА ВКП(б) И ОРГКОМИТЕТА ПРЕЗИДИУМА ВЕРХОВНОГО СОВЕТА РСФСР ПО ХАБАРОВСКОМУ КРАЮ

ВОВЛЕЧЬ БЕСПАРТИЙНЫЙ АКТИВ В ПОДГОТОВКУ ВЫБОРОВ В МЕСТНЫЕ СОВЕТЫ!

ПЕРЕДОВАЯ «ПРАВДЫ» ЗА 27 АВГУСТА

С КАЖДЫМ днем все шире развертывается подготовка к выборам в местные Советы депутатов трудящихся. Десятки тысяч агитаторов, партийных и непартийных большевиков, раз'ясняют гражданам СССР Положения о выборах в местные Советы, принятые на сессиях Верховных Советов союзных и автономных республик. Еще и еще раз ощущают люди нашей страны коренное отличие советской избирательной системы от избирательных законов всех капиталистических государств. Там, за рубежом, делается все, чтобы отстранить, оттеснить широкие народные массы от всякого влияния на государственные дела, и это составляет внутренний смысл всякого буржуазного избирательного закона. В СССР избирательный закон социалистического государства всеми своими параграфами и статьями обеспечивает действительное участие всех граждан, достигших ко дню выборов восемнадцатилетнего возраста, в конструировании всех органов государственной власти. Это право — величайшее завоевание Великой Октябрьской Социалистической революции — золотыми буквами вписано в основной закон Союза ССР — в Сталинскую Конституцию!

Вновь, как и в незабываемые дни выборов в Верховный Совет Союза и в Верховные Советы союзных и автономных республик, центр массовой политической работы переносится на избирательный участок. То обстоятельство, что предвыборная работа на местах энергично развертывается еще до начала избирательной кампании, которая должна открыться за два месяца до дня выборов, свидетельствует о том, что местные партийные, общественные организации, хотя, к сожалению, далеко не все осознали, поняли всю серьезность и сложность предстоящих выборов.

В Советском Союзе насчитывается 86 краев и областей, 31 национальный и административный округ, 928 городов, около 4 тысяч городских и сельских районов, свыше 64 тысяч сельских и поселковых Советов. В предстоящие выборы нужно в каждом селе, поселке, районе, городе, округе, крае и области избрать, на основе Сталинской Конституции, свой Совет депутатов трудящихся — местный орган государственной власти. Один миллион триста тысяч депутатов будет избрано в местные Советы депутатов трудящихся. Уже эти цифры дают представление о гигантском размахе предстоящей избирательной кампании!

В подготовку выборов в местные Советы вовлекаются миллионы трудящихся города и деревни. Достаточно привести один факт: по всему СССР в избирательных комиссиях будет занято, по ориентировочным данным, около семи миллионов человек. Это — члены комиссий по выборам в краевые, областные, окружные, районные, городские, сельские и поселковые Советы депутатов трудящихся, это — члены окружных и участковых избирательных комиссий. К этой многочисленной армии нужно еще добавить миллионы агитаторов, пропагандистов, доверенных лиц, короче говоря, всех тех, кто несет в народ большевистское слово, кто своей политической работой обеспечивает поголовное участие трудящихся в выборах и победу кандидатов блока коммунистов и беспартийных.

Некоторые местные товарищи думают, что обеспечить необходимый размах предвыборной работы, это — восстановить агитационную работу на участках в том об'еме, в котором она находилась в предыдущие избирательные кампании. Использование всего того актива, всех партийных и непартийных товарищей, которые участвовали в предыдущих избирательных кампаниях, нужно, разумеется, только приветствовать. Но было бы неправильно ограничивать армию организаторов предстоящих выборов, агитаторов, доверенных лиц только кругом людей, уже имеющих опыт. Задача состоит в том, чтобы в процессе развертывающейся ныне предвыборной работы поднять к активной политической работе новые миллионы трудящихся, увеличить слои беспартийного актива, энергично участвующего в борьбе за осуществление политики партии. Совершенно правильно строят свою работу в подготовке к выборам в местные Советы те партийные организации, как, например, Горьковская, Киевская, которые поставили себе целью всемерно расширить армию беспартийного актива из рабочих, колхозников, советской интеллигенции. Беспартийный актив наряду с коммунистами будет выступать под руководством местных большевистских организаций организаторами избирательной кампании страстными агитаторами за кандидатов блока коммунистов и беспартийных.

«Сила большевиков, сила коммунистов состоит в том, что они умеют окружать нашу партию миллионами беспартийного актива. Мы, большевики, не имели бы тех успехов, которые имеем теперь, если бы не умели завоевать на сторону партии доверие миллионов беспартийных рабочих и крестьян» (Сталин).

Ключ непобедимости большевистского руководства заключается в том, что наша партия постоянно и тесно связана с массами трудящихся. В основе всех наших побед лежит неразрывная связь партии Ленина - Сталина с многомиллионными массами рабочего класса, всего советского народа. Величественное здание коммунизма в нашей стране воздвигает весь народ. Ребячьей называл Ленин идею построения социализма руками одних лишь коммунистов. Владимир Ильич постоянно и неутомимо учил, призывал всех членов партии растить и сплачивать вокруг партии и советской власти широчайшие слои беспартийного актива. Победоносный путь, который проделала наша родина за годы Советской власти, показывает, что имя коммунизма, программа партии Ленина-Сталина стали родным делом всего народа. Нога в ногу с коммунистами миллионы беспартийных активистов города и деревни мужественно и стойко борются за осуществление бессмертных идей коммунизма.

Блестящей демонстрацией нерушимой связи большевистской партии с народом были выборы в Верховный Совет Союза и Верховные Советы союзных и автономных республик, выборы, закончившиеся замечательной победой блока коммунистов и беспартийных. Победа блока — результат безграничного доверия, которое питает советский народ к коммунистической партии, результат огромной организационной и агитационной работы, которую провела партия с помощью сотен тысяч непартийных большевиков. Беспартийный актив в подготовке блестящей победы блока сыграл огромную роль, стал еще ближе к партии; красноречивое доказательство — вступление сотен тысяч активных участников избирательных кампаний в ряды ВКП(б), выдвижение многих из них на руководящую государственную и общественную работу.

Нельзя не отметить, что у нас кое-где сохранились, с позволения сказать, руководители, которые не ведут систематической работы с беспартийным активом и не замечают бурного роста советских людей. Так, например, в Одесской области, где должно быть создано свыше 12 тысяч комиссий по выборам в местные Советы депутатов трудящихся, в некоторых районах проявляются тенденции к сокращению числа избирательных округов под тем предлогом, что, мол, нехватит... активистов. Нет необходимости доказывать, что такую «опасность» могут видеть лишь люди, оторванные от масс и не чувствующие, в силу своей оторванности, могучего роста народной активности, инициативы. Совершенно правильно сделали одесские областные организации, осудившие эти «сверхоригинальные» и не делающие чести их авторам предложения.

Во-время предыдущих избирательных кампаний рабочие, колхозники, служащие, которые местными организациями нередко зачислялись в разряд людей, не имеющих государственного и политического опыта, поднялись во весь рост, дали массу сил для пропаганды, агитации, организации. Можно без преувеличения сказать, что выборы раскрыли таланты и способности этих людей.

Социалистический строй создал все условия для быстрого политического роста людей. Многомиллионная армия беспартийного актива в СССР растет и будет расти потому, «что у нас есть такой глубокий источник сил, такой широкий и глубокий резервуар человеческого материала, которого нет и нигде не будет ни у одного буржуазного правительства». (Ленин).

Выборы в местные Советы депутатов трудящихся нужно провести, широко, вовлекая в организационную и агитационную работу широчайшие слои передовых беспартийных людей, воспитывая, закаляя на этой всенародной политической кампании новую армию беспартийного актива.

Интервью товарища Ворошилова об англо-франко-советских военных переговорах

Сотрудник «Известий» обратился к главе советской военной миссии тов. Ворошилову с рядом вопросов, на которые тов. Ворошилов дал следующие ответы.

Вопрос. Чем закончились переговоры с военными миссиями Англии и Франции?

Ответ. Ввиду вскрывшихся серьезных разногласий переговоры прерваны. Военные миссии выехали из Москвы обратно.

Вопрос. Можно ли знать, в чем заключаются эти разногласия?

Ответ. Советская военная миссия считала, что СССР, не имеющий общей границы с агрессором, может оказать помощь Франции, Англии, Польше лишь при условии пропуска его войск через польскую территорию, ибо не существует других путей для того, чтобы советским войскам войти в соприкосновение с войсками агрессора. Подобно тому как английские и американские войска в прошлой мировой войне не могли бы принять участия в военном сотрудничестве с вооруженными силами Франции, если бы не имели возможности оперировать на территории Франции, так и советские вооруженные силы не могли бы принять участия в военном сотрудничестве с вооруженными силами Франции и Англии, если они не будут пропущены на территорию Польши.

Несмотря на всю очевидность правильности такой позиции, французская и английская военные миссии не согласились с такой позицией советской миссии, а польское правительство открыто заявило, что оно не нуждается и не примет военной помощи от СССР.

Это обстоятельство сделало невозможным военное сотрудничество СССР и этих стран.

В этом основа разногласий. На этом и прервались переговоры.

Вопрос. Не говорилось ли во время переговоров о помощи Польше сырьем и военными материалами?

Ответ. Нет, не говорилось. Помощь сырьем и военными материалами является делом торговым, и для того, чтобы давать Польше сырье и военные материалы, вовсе не требуется заключение пакта взаимопомощи и тем более военной конвенции. США, как и ряд других государств, не имеет с Японией никаких пактов взаимопомощи или военной конвенции, однако они уже два года продают японцам сырье и военные материалы, несмотря на то, что Япония находится в состоянии войны с Китаем. Во время переговоров речь шла не о помощи сырьем и военными материалами, а о помощи войсками.

Вопрос. Дипломатический обозреватель газеты «Дейли геральд» пишет, что военные миссии Англии и Франции будто бы спросили советскую миссию, готов ли СССР снабжать Польшу самолетами, боеприпасами и держать в готовности на границе Красную Армию, а советская военная миссия будто бы ответила на это предложением: «немедленно после начала войны оккупировать Вильно и Новогрудок на северо-востоке, а также Львовское, Тарнопольское и Станиславское воеводства на юго-востоке, что на этих районов Красная Армия могла бы оказать полякам военную помощь, если это потребуется».

Как вы смотрите на это заявление дипломатического обозревателя «Дейли геральд», соответствует ли оно действительности?

Ответ. Это заявление является от начала до конца лживым, автор его — наглым лжецом, а газета, поместившая это лживое заявление своего дипломатического обозревателя, клеветнической газетой.

Вопрос. Агентство Рейтер по радио сообщает: «Ворошилов сегодня заявил руководителям английской и французской военных миссий, что ввиду заключения договора о ненападении между СССР и Германией советское правительство считает дальнейшие переговоры с Англией и Францией бесцельными».

Соответствует ли действительности это заявление агентства Рейтер?

Ответ. Нет, не соответствует действительности. Не потому прервались военные переговоры с Англией и Францией, что СССР заключил пакт о ненападении с Германией, а, наоборот, СССР заключил пакт о ненападении с Германией в результате, между прочим, того обстоятельства, что военные переговоры с Францией и Англией зашли в тупик в силу непреодолимых разногласий.

На снимке: колхозники - охотники удэге из колхоза «Ударная охота» (Хабаровский край). Слева направо: **Н. Кялундига, М. Кюмунку и В. Кялундига** у павильона «Дальний Восток» на выставке. Фото Б. Федосеева (ТАСС).

О ходе уборки зерновых в Кагановичском районе Амурской области

ПОСТАНОВЛЕНИЕ БЮРО ХАБАРОВСКОГО КРАЕВОГО КОМИТЕТА ВКП(б) ОТ 27 АВГУСТА 1939 ГОДА

Краевой комитет ВКП(б) устанавливает, что уборка в Кагановичском районе проходит совершенно неудовлетворительно. На 25 августа 1939 года в районе из 50.723 гектаров колосовых убрано 30.884 гектара, т. е. 60 проц. плана. Темпы уборки из пятидневки в пятидневку снижаются. За третью пятидневку августа район убрал 10.443 гектара, а за пятую — только 7.164 гектара.

Несмотря на неоднократные указания крайкома ВКП(б), Кагановичский райком ВКП(б) и его секретарь тов. Князев не добились максимального использования комбайнов, а также не выполнили решения крайкома ВКП(б) об использования простейших машин на уборке и лошадей на вывозке зерна.

Секретарь райкома ВКП(б) тов. Князев не только не принял мер к повышению темпов уборки, но и не информировал крайком ВКП(б), чем по существу скрывал действительное положение дел в районе.

Краевой комитет ВКП(б) постановляет:

1. Об'явить секретарю Кагановичского райкома ВКП(б) тов. Князеву строгий выговор за плохое руководство уборкой урожая.

Предупредить тов. Князева, что если им не будет обеспечено окончание уборки в ближайшие дни, он будет снят с поста секретаря райкома ВКП(б).

2. Поручить секретарю Амурского обкома ВКП(б) т. Истомину доложить о настоящем решении Кагановичскому райкому ВКП(б).

Секретарь Хабаровского крайкома ВКП(б) ДОНСКОЙ.

—o—

ЕВРЕЙСКАЯ АВТОНОМНАЯ ОБЛАСТЬ ЗАКОНЧИЛА УБОРКУ РАННИХ ЗЕРНОВЫХ

ХАБАРОВСК. КРАЙКОМ ПАРТИИ — тов. ДОНСКОМУ. ОРГКОМИТЕТ ПРЕЗИДИУМА ВЕРХОВНОГО СОВЕТА РСФСР ПО ХАБАРОВСКОМУ КРАЮ — тов. ГУСЕВУ.

Колхозы и совхозы Еврейской автономной области двадцать пятого августа закончили уборку ранних зерновых. Убрано 23.551 гектар.

Тракторы переключены на перепашку паров и под'ем зяби.

Обком партии **СУХАРЕВ.**
Облисполком **ЗАХАРОВ.**

ИНОСТРАННАЯ ПЕЧАТЬ О СОВЕТСКО-ГЕРМАНСКОМ ДОГОВОРЕ О НЕНАПАДЕНИИ

Германия

БЕРЛИН, 26 августа. (ТАСС). Все сегодняшние газеты продолжают печатать отклики мировой прессы по поводу подписания германо-советского пакта о ненападении.

Газеты на видном месте печатают сообщение германского информационного бюро о созыве Сессии Верховного Совета СССР.

Только, что вышел журнал «Дер Дейче фольковирт». Передовая статья журнала посвящена улучшению советско - германских отношений. Подчеркивая международное значение подписанного советско - германского договора журнал пишет, что этот договор означает, что «германский и русский народы снова вернулись к естественным и историческим дружественным связям». Отношения между Германией и Россией, пишет журнал, в течение столетий прерывались лишь только случайно и на некоторое время.

Журнал помещает статью, в которой показывает историю торговых отношений между Германией и СССР.

Газета «Франкфуртер цейтунг» помещает большую статью «Сельское хозяйство России», в которой обстоятельно освещается колхозное строительство в СССР.

Франция

ПАРИЖ. 26 августа. (ТАСС). Французская печать заполняет свои страницы откликами на подписание советско-германского договора о ненападении. Ряд газет продолжает вводить в заблуждение общественное мнение страны, заполняя газетные столбцы всякого рода «логлками» и измышлениями по поводу советско - германского договора. Подоплеку недовольства советско-германским договором о ненападении откровенно вскрывает сегодня правый журналист Анри де Кериллис в газете «Эпок». Он пишет: «Очевидно мы должны считать результаты подписания советско - германского договора о ненападении явно невыгодными для нас потому, что он разрушает восточный фронт, который мы решили противопоставить Германии».

Таким образом, открыто признается, что основной причиной недовольства советско - германским договором о ненападении является крушение плана столкнуть Германию и СССР.

Италия

РИМ, 26 августа. (ТАСС). Продолжая широко комментировать советско - германский договор о ненападении, газеты заявляют, что «история ближайших десятилетий будет несомненно находиться под влиянием этого договора, который был вызван к жизни политикой Англии, с ее желанием защищать советскими руками свои империалистические интересы.

Латвия

РИГА, 26 августа. (ТАСС). Все газеты продолжают печатать такое огромное количество самых разнообразных откликов о советско-германском договоре о ненападении, что для других вопросов в газетах почти не остается места. Общественное мнение продолжают с огромным интересом следить за ходом событий в Европе. Население рассматривает советско - германский договор, как гарантию того, что в прибалтийской части Европы опасность войны значительно отдалена.

Газета «Яунакас зиняс», оценивая значение советско - германского договора о ненападении, пишет: «Обе великие державы, между которыми мы находимся, хотят содружества во взаимоотношениях». Газета отмечает, что в то время, как многие народы в настоящий момент «не знают, какие события их ждут завтра утром, мы можем спокойно смотреть в будущее, так как с нашими двумя великими соседями у нас имеются своевременно подписанные договоры о ненападении».

ЗАЯВЛЕНИЕ ЛЛОЙД ДЖОРДЖА

ЛОНДОН, 26 августа. (ТАСС). В связи с тем, что Ллойд Джордж не выступал в прениях в палате общин 24 августа политический обозреватель газеты «Манчестер гардиан» обратился к нему с просьбой изложить свою точку зрения на создавшееся положение.

Отвечая обозревателю, Ллойд Джордж заявил: «Я думаю, что английское правительство поставило страну в такое положение вследствии своей полнейшей неспособности. Его поведение в отношении России было провокационным и невероятно глупым. Палате общин и общественности следовало бы сообщить факты, так как серьезнейшая задача вывести страну из этого запутанного и тяжелого положения оказалась порученной тому же самому правительству, которое привело нас к этому положению. Ему не по-плечу эта задача. Страна должна была быть информирована о ходе переговоров с Россией и о причинах их провала. Вся история с англо-советскими переговорами говорит о почти преступной неспособности правительства».

ПОЛОЖЕНИЕ НА ПОЛЬСКО - ГЕРМАНСКОЙ ГРАНИЦЕ

БЕРЛИН, 25 августа. (ТАСС). Газеты снова пишут о нарастающей опасности германо - польского военного столкновения. «Барометр показывает бурю», — пишет «Берлинер берзен цейтунг». Вечерние газеты сообщают о больших передвижениях польских войск на данцигской границе. Из Данцига передают, что на данцигской границе непрерывно идут польские поезда с пехотой и кавалерийскими частями. Сообщается, что в Гдыне вчера утром мобилизовано все способное носить оружие мужское население. Весь частный моторизированный транспорт в Гдыне конфискован войсками частями.

Германскими властями предприняты в Берлине предохранительные мероприятия на случай военного столкновения. Со вчерашнего вечера на окраинах и в центре города, на промышленных предприятиях и правительственных зданиях установлены зенитные орудия.

ПАРИЖ, 25 августа. (ТАСС). Лондонский корреспондент агентства Радио сообщает о концентрации германских войск на польской границе. Главным пунктом концентрации германских войск является Восточная Пруссия, где сосредоточено 11 германских дивизий. Другими пунктами концентрации германских войск является Померания и район Бреславля.

ВАРШАВА, 25 августа. (ТАСС). Польская печать сообщает об официальном визите в Данциг германского военного учебного корабля «Шлезвиг Гольштейн».

Как сообщает «Польска збройна», данцигские власти со вчерашнего дня установили контроль над пароходами, прибывающими в данцигский порт. Контролю подвергаются также польские суда. Прибывший вчера в Данциг за грузом угля польский пароход «Оксивие» был задержан данцигской полицией, которая пыталась произвести на пароходе обыск. Капитан парохода воспротивился обыску и пароход вернулся в Гдыню.

«Польска збройна» указывает, что попытка данцигской полиции произвести обыск на польском судне является нарушением польско - данцигской портовой конвенции. Одновременно газета сообщает, что все дороги и мосты на территории «вольного города» оцеплены данцигской вспомогательной полицией, которая проверяет документы у всех приезжающих, обыскивает все автомашины и повозки.

По сообщению газеты «Роботник», данцигские власти прекратили автобусное движение между курортом Поппотом и Данцигом, а также приступили к реквизиции частных легковых и грузовых автомашин.

НА ВСЕСОЮЗНОЙ СЕЛЬСКОХОЗЯЙСТВЕННОЙ ВЫСТАВКЕ

Колхозники-конструкторы

В книгу почета Всесоюзной сельскохозяйственной выставки занесено более 500 изобретателей, рационализаторов и конструкторов. Среди них, наряду с инженерами и техниками, немало рядовых колхозников, трактористов, комбайнеров. Их работы — машины новых конструкций — демонстрируются во всех отраслевых павильонах, главным образом, в павильоне «Механизация» и в разделе «Новое в деревне».

Главный выставочный комитет разрабатывает вопрос о премировании лучших изобретателей, рационализаторов и конструкторов, предоставивших на выставку свои экспонаты.

В павильоне Московской, Рязанской и Тульской областей 26 августа выставлены новые интересные экспонаты — охотничьи ружья, искусно изготовленные тульскими оружейными мастерами. На стенде 10 двустволок разных калибров.

Участник выставки знатный комбайнер Вихарев (Семеновская МТС Ивановской области) сообщил Главному выставочному комитету, что в честь выставки он за 9 рабочих дней выполнил сезонный план уборки на 125 процентов. Его заработок составил за этот срок 518 рублей деньгами и 10 пудов зерна. Вихарев обязался выполнить к текущем году свой план на 200 процентов.

УЧАСТНИКИ ВЕЛОПРОБЕГА СОПКА ЗАОЗЕРНАЯ — ЗАПАДНАЯ ГРАНИЦА ПРИБЫЛИ В МИНСК

МИНСК, 26 августа. (ТАСС). Сегодня в 7 часов вечера трудящиеся столицы БССР тепло встречали отважных хасановцев — участников велопробега сопка Заозерная — западная граница СССР, стартовавших 30 мая.

Недалеко от станко - строительного завода имени Ворошилова, командор пробега тов. Тимохов отдал рапорт председателю Совнаркома БССР тов. Киселеву:

— Участники велопробега сопка Заозерная — западная граница СССР, заявил он, благополучно прибыли в столицу Белорусской ССР. Пройдено 11.200 километров. Велопробег будет завершен завтра на пограничной станции Негорелое.

Состоялся митинг. Отважных хасановцев от имени ЦК КП(б)Б и СНК БССР приветствовал тов. Киселев. С приветственными речами выступили также секретарь Минского горкома комсомола тов. Русак и боец Минского гарнизона тов. Панкин.

С ответным словом выступил командор пробега тов. Тимохов. Он горячо приветствовал трудящихся Советской Белоруссии от имени трудящихся, бойцов и пограничников Дальнего Востока.

З А Р У Б Е Ж О М

Англо-польское соглашение о взаимопомощи

ЛОНДОН, 25 августа. (ТАСС) Агентство Рейтер передает по радио, что министерством иностранных дел опубликовано сообщение по поводу англо-польского соглашения о взаимопомощи. В сообщении говорится, что соглашение заменяет и формально вводит в силу временное соглашение, которое было достигнуто между Англией и Польшей весной этого года во время посещения польским министр Беком Лондона, и о котором было об'явлено в палате общин 6 апреля этого года.

Пункт первый соглашения предусматривает, что в случае, если одна из договаривающихся сторон будет вовлечена во враждебные действия с какой-либо европейской державой в результате агрессии со стороны последней, то другая договаривающаяся сторона немедленно оказывает вовлеченной во враждебные действия стороне поддержку и всемерную помощь.

Пункт второй гласит, что перечисленные в пункте первом условия вступают в силу также в случае какого-либо действия со стороны европейской державы, которое прямо или косвенно угрожает независимости одной из договаривающихся сторон и делает для последней необходимым сопротивление вооруженной силой. Если одна из договаривающихся сторон окажется вовлеченной во враждебные действия с какой-либо европейской державой вследствие действий этой державы угрожающих независимости или нейтралитету другой европейской державы и если эти действия будут признаны угрожающими для безопасности одной из договаривающихся сторон, то договаривающиеся стороны применят пункт первый без ущерба, однако, для прав другой затрагиваемой европейской державы.

Пункт третий предусматривает, что в случае, если какая-либо европейская держава попытается посягать на независимость одной из договаривающихся сторон, как путем экономического проникновения, так и любыми другими путями, договаривающиеся стороны будут поддерживать друг друга для оказания сопротивления подобным попыткам. Если какая-либо европейская держава вступит во враждебные действия против одной из договаривающихся сторон, обязательства пункта первого автоматически вступают в силу.

Пункт четвертый указывает, что методы применения взаимной помощи разрабатываются компетентными военно-морскими и авиационными экспертами договаривающихся сторон.

Пункт пятый предусматривает обмен полной и быстрой информацией о всех действиях, могущих угрожать независимости договаривающихся сторон.

Пункт шестой указывает, что стороны будут сообщать друг другу характер любых обязательств по оказанию помощи против агрессии, которые они уже дали или могут в будущем дать другим государствам.

Пункт седьмой предусматривает, что в случае, если договаривающиеся стороны будут в результате применения настоящего соглашения вовлечены в конфликт, то они не будут заключать военных или мирных договоров, иначе, как с совместного согласия.

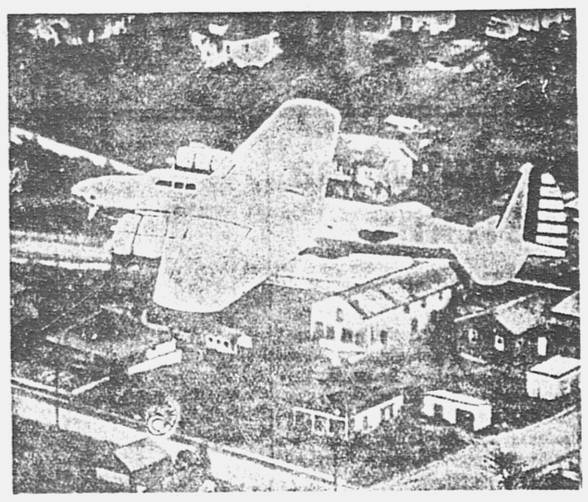

В связи с 30-летним юбилеем появления первого военного самолета в армии США, американские летчики проводят ряд рекордных полетов. **На снимке:** 4-моторный цельнометаллический бомбардировщик «Боинг» в полете. Фотохроника ТАСС.

ВОЕННЫЕ ДЕЙСТВИЯ В КИТАЕ

В ЦЕНТРАЛЬНОМ КИТАЕ

Китайские войска теснят японцев на северо-востоке провинции Хунань и в юго-восточной части Хубэя. 21 августа китайцы атаковали японские позиции западнее Янлоусы (станция на Кантон-Ханькоуской железной дороге) в провинции Хунань. После 12-часового боя японцы потеряв свыше 500 человек, оставили свои позиции в окрестностях города.

На юго-востоке провинции Хубэй китайские войска успешно продвигаются к Пэкоупу на Янсинь, восточнее Туншаня.

В ЮЖНОМ КИТАЕ

Продолжаются бои вокруг Кантона. 22 августа китайские отряды окружили Шанькан, северо - восточнее Кантона китайские части выбили японцев из Тайпинчана.

23 августа японцы высадили десант в 500 человек в районе Синьхоя, южнее Кантона. После боя, продолжавшегося несколько часов, десант был отброшен и вернулся на свои корабли.

23 августа 6 японских канонерок и около десятка паровых судов пристали к острову Дунцзянь на юге провинции Фуцзянь. С кораблей был высажен десант японской морской пехоты численностью 600 человек. Китайцы оказали десанту упорное сопротивление. 24 августа несколько японских самолетов бомбардировали этот остров. Бои здесь продолжаются.

Сведений о положении на фронтах в Северном Китае нет.

Провал японских планов в Манчжурии

ШАНХАЙ, 26 августа. (ТАСС). Газета «Шанхай ивнинг пост» пишет, что японские власти вынуждены признать, что они не в состоянии развить тяжелую индустрию в Манчжурии. Основными причинами этой неудачи является недостаток капитала.

Японская печать в Шанхае заявляет, что основным отраслям тяжелой промышленности Манчжурии нехватает угля, нефти, железа и стали.

ИСКЛЮЧЕНИЕ ВАНЦЗИНВЕЙНОВЦЕВ ИЗ ГОМИНДАНА

ЧУНЦИН, 26 августа. (ТАСС). Из Чунцина сообщают, что здесь официально об'явлено об исключении из Гоминдана ряда сторонников предателя Ван Цзин-вея. В числе исключенных находятся бывший начальник азиатского департамента министерства иностранных дел Гао Цзун-у, бывший начальник общего отдела этого министерства Ли Шен-у бывший магистрат одного из районов Нанкина Мэй Шин-пин, бывший член законодательной палаты Лин Пей-сень и другие.

Одновременно китайское правительство опубликовало приказ об аресте этих лиц и предании суду.

К АНГЛО - ЯПОНСКИМ ПЕРЕГОВОРАМ В ТОКИО

ТОКИО, 26 августа. (ТАСС). Агентство Домей Пусин сообщает, что вчера глава японской делегации Като посетил английского посла в Токио Крейги и вручил ему ответ на английскую ноту. Как известно, в этой ноте Англия заявила о невозможности вести переговоры по экономическим вопросам без консультации с правительствами США и Франции, против чего Япония возражает. Агентство указывает, что поскольку между сторонами имеются расхождения, то переговоры считаются временно прерванными.

В хорошо информированных кругах полагают, продолжает агентство, что в связи с изменением международной обстановки переговоры могут возобновиться в ближайшем будущем.

Конфискация газет „Се Суар" и „Юманите" во Франции

ПАРИЖ, 25 августа. (ТАСС). Французскими властями вчера был дважды конфискован номер левой газеты «Се суар». Сначала был конфискован обычный номер газеты, затем власти конфисковали специальное издание газеты «Се суар», которое редакция готовилась выпустить после конфискации обычного номера газеты.

Властями конфискован также вчерашний номер центрального органа компартии газеты «Юманите». Сегодня «Юманите» не вышла. Помещение типографии «Юманите» окружено значительными полицейскими отрядами.

По утверждению «Экспельсиор», выпуск центрального органа компартии газеты «Юманите» приостановлен властями «впредь до нового распоряжения».

ЗАПРЕЩЕНИЕ ВО ФРАНЦИИ ГАЗЕТ „ЮМАНИТЕ" И „СЕ СУАР"

ПАРИЖ. 26 августа. (ТАСС). Агентство Гавас сообщает, что по распоряжению французского министра Сарро, с сегодняшнего дня временно запрещены газеты «Юманите» и «Се суар».

АНГЛИЙСКИЕ ВОЕННЫЕ ПРИГОТОВЛЕНИЯ В ПАЛЕСТИНЕ И ЕГИПТЕ

ЛОНДОН, 26 августа. (ТАСС). По сообщению газеты «Дейли геральд», английские власти в Палестине прекратили предоставление отпусков чиновникам правительственных учреждений и полицейским.

Вдоль побережья Средиземного моря, в районе Хайфы началось рытье большого числа окопов. На египетскую границу направлены значительные силы английских войск. Одновременно усилен расположенный в Египте военно - воздушный флот.

ВОЕННЫЕ ПРИГОТОВЛЕНИЯ БЕЛЬГИИ

БРЮССЕЛЬ, 26 августа. (ТАСС) Газеты сообщают, что правительство приняло меры к увеличению наличного состава воинских частей.

Происходит фактическая мобилизация значительного числа запасных. В городах вывешены приказы, запрещающие функционирование кафе и пивных позже 9 часов вечера. Запрещен также проход и проезд через определенные местности, в которых расположены воинские части.

ВОЕННЫЕ ЗАКАЗЫ АНГЛИЙСКОГО ПРАВИТЕЛЬСТВА

Газета «Экспресс поранны» сообщает, что английское правительство заказало канадской фирме «Марин индэстриз» значительное число полевых орудий.

Фирма «Марин индэстриз» рассчитывает на получение новых заказов от английского правительства, а потому и приступила к расширению своих предприятий.

26 августа. (ТАСС).

П А Р Т И Й Н А Я Ж И З Н Ь

Учеба коммунистов предоставлена самотеку

После постановления ЦК ВКП(б) от 14 ноября 1938 г. о постановке пропаганды большинство коммунистов, комсомольцев и советской интеллигенции Дальневосточной дороги начали изучать «Краткий курс истории ВКП(б)» самостоятельно. Задача партийных руководителей заключалась в том, чтобы поддержать стремление и активность индивидуально работающих над книгой. Но так ли поступили в отделе пропаганды политотдела дороги? Нет. Никто из отдела, в том числе и его начальник тов. Маркевич не руководили партийной пропагандой

Инструктору отдела пропаганды тов. Шапошникову было поручено обследовать состояние партийной пропаганды на Хабаровском отделении. Вместо того, чтобы детально проверить кружки, побеседовать с индивидуально изучающими историю партии, узнать их нужды, запросы, Шапошников ограничился только сбором общих сведений. В его докладной, написанной на имя тов. Маркевича, говорится: «Кружков по изучению истории ВКП(б) на отделении существует 10, из них 4 среднего звена и 6 низового»... А сколько коммунистов учится в этих кружках и как они учатся — Шапошников не додумался выяснить. Не имея полных сведений, не зная истинного положения, он все же был вынужден в конце докладной сделать такой вывод: «Несмотря на значительный охват учебой, партийная пропаганда находится в неудовлетворительном состоянии. Самостоятельная учеба по сути дела идет самотеком».

Чем, если не отсутствием должного руководства и контроля, можно об'яснить тот факт, что из 18 кружков 3 совсем не работают, а в 7 кружках занятия проводятся от случая к случаю.

В партийной организации Бикинского паровозного депо еще в мае прекратилась работа кружка среднего звена по причине того, что пропагандист тов. Гладченко ушел в отпуск.

Консультант Бикинского партКабинета тов. Провцин взялся руководить двумя кружками. И ни в одном из них нет регулярной учебы.

В райгансторгпите кружок не работает с мая, а в стрелковой охране — с июля. В отделе же пропаганды политотдела дороги их считают регулярно работающими.

Большинство партийных руководителей, работников отделов пропаганды и агитации и политотделов отделений не знают о положении в кружках, потому что не бывают на занятиях. Начальник сектора агитации и пропаганды Облучьинского политотдела тов. Каплан за все время своей работы присутствовал на занятиях только два раза. Завелующий парткабинетом тов. Агафин и секретарь парткома узла в кружке не были ни разу.

Еще хуже обстоит дело с индивидуальной учебой. 20 августа, делая доклад на совещании в депо, тов Маркевич не привел ни одного факта, как отдельные коммунисты, самостоятельно работая над книгой, повышают свой идейно-политический уровень. Он не мог даже назвать точную цифру индивидуально изучающих историю партии.

— По неполным данным, — заявил Маркевич, — первую главу «Краткого курса истории ВКП(б)» изучают 247 коммунистов, а седьмую главу — 12.

Некоторые секретари партийных организаций, как тт. Моисеенко, Смирнов, (Бикин), Лоскутов (Облучье) изучают первую главу. Можно ли коммунистам ожидать помощи и повседневного контроля от руководителей, которые сами не учатся?

На совещании выяснилось, что цифры, показывающие проведенные в 1939 году лекции (204), групповых и индивидуальных консультаций (48 и 720) далеко не убедительны. Лекции во многих случаях проходили без предварительной подготовки; коммунисты о них узнавали не раньше, чем за день. Были такие случаи, когда пришедшие на лекцию коммунисты, не знающие темы, с первого же перерыва уходили. Так было, например, в Бикинском партКабинете.

Недавно прошедшее в депо совещание наметило мероприятия по улучшению партийной пропаганды. Однако по отношению работников отдела пропаганды и агитации депо, которые по-существу являются виновниками плохой постановки пропаганды на Дальневосточной дороге, никаких выводов не сделано.

Н. ХУТОРСКОЙ.

За выпуском очередного номера боевого листка (справа налево) члены редколлегии — младший командир Я. А. Вычужанин, воентехник 2-го ранга П. И. Захаренков и редактор боевого листка лейтенант В. Н. Филимонов.

Фото Н. Шкулина (КрайТАСС).

СОБРАНИЕ ПАРТАКТИВА ПЕТРОПАВЛОВСКА

ПЕТРОПАВЛОВСК-НА-КАМЧАТКЕ. (Наш корр.). На-днях состоялось собрание партийного актива города. С докладом о подготовке к выборам в местные Советы депутатов трудящихся и задачах парторганизации выступил секретарь Камчатского обкома ВКП(б) и Петропавловского горкома тов. Николин.

В прениях по докладу тов. Николина выступило 12 человек. Они указали на необходимость проведения избирательной кампании на высоком уровне, вносили конкретные предложения, что для этого нужно сделать.

— Комсомольцы Камчатки, — говорил секретарь обкома ВЛКСМ тов. Смирнов, — в предыдущие избирательные кампании провели большую работу. Но после выборов мы забыли об агитаторах, не руководили ими. Сейчас комсомольские организации приступили к выделению чтецов и беседчиков. По неполным данным уже подобрано 1.660 агитаторов из числа комсомольцев.

Тов. Шекуров призвал актив к усилению бдительности, ибо неизбежно, что остатки чуждых элементов, троцкистско - бухаринских подонков будут мешать нашей работе, стремиться пробраться в советские органы.

— Успех выборов, главным образом, зависит от нашего умения руководить организационной и агитационной работой, — говорил заведующий отделом пропаганды и агитации горкома тов. Смирнов. — В прошлых выборах по городу работало свыше 500 агитаторов. Сейчас уже утверждено 33 агитколлектива.

Тов. Тимаков остановился на составлении списков избирателей, которые должны быть составлены тщательно.

В принятом решении собрание актива наметило практические мероприятия по подготовке к выборам в местные Советы депутатов трудящихся.

С. ФАРИН.

Теоретическая конференция

В Энском погранотряде, в конце августа проводится теоретическая конференция на тему: учение Ленина и Сталина о социалистическом государстве.

Партийное бюро ведет большую подготовительную работу. Оно утвердило докладчиками коммунистов тт. Преденна и Шамрай, а руководителем конференции тов. Игнатова. В помощь участникам конференции организована консультация групповая и индивидуальная. Уже проведены групповые консультации тов. Игнатовым по вопросу: «Марксизм и ленинизм о государстве» и тов. Шамрай — «О функциях социалистического государства».

В ходе подготовки широко используется печать и радио. Уже проведены две радио-консультации на темы: «Как произошло государство» и «Будет ли государство при коммунизме?».

Пограничники проявляют большой интерес к теоретической конференции и деятельно готовятся к ней. В помещении клуба, летнего сада, у репродукторов, когда проводятся консультации, всегда собираются большие группы коммунистов и комсомольцев.

С. ЕРЕМЕЕВ.

А. Л. ОРЛОВ

Уполномоченный Комиссии Партийного Контроля при ЦК ВКП(б) по Хабаровскому краю.

СТРОИТЬ БЫСТРО, ДЕШЕВО И ХОРОШО

Центральный Комитет большевистской партии и советское правительство уделяют исключительное внимание развитию промышленности и жилищно - коммунального строительства в Хабаровском крае. СНК СССР и ЦК ВКП(б) 13 февраля 1939 года приняли специальное постановление «О мероприятиях по Хабаровскому краю на 1939 год», утвердили план капитальных работ в этом году на 133 миллиона рублей и обязали партийные, советские, профессиональные и хозяйственные организации обеспечить полное и своевременное выполнение плана по всем видам строительства.

Из года в год растут капитальные вложения в республиканскую и местную промышленность края. Если в 1938 году план капитальных вложений составлял 20.956 тысяч рублей, то в 1939 году он составляет 32.950 тысяч рублей — рост на 57 процентов.

В постановлении СНК СССР и ЦК ВКП(б) большое внимание уделяется развитию промышленности, местных строительных материалов. Это и понятно, в течение последних лет местные строительные материалы: кирпич, камень, известь, лес тормозят выполнение строительной программы. Чтобы устранить эту трудность, в крае должно быть построено в 1939 году пять кирпичных заводов, с общей годовой производительностью более 60 миллионов штук кирпича. Намечено окончание строительства известкового завода в Лондоко и увеличение мощности Корфовского бутового карьера и т. д.

Как же выполняются указания ЦК партии и Совнаркома о развитии местной промышленности в нашем крае?

Для осуществления программы строительства новых предприятий строительных материалов в сентябре 1938 года был организован в Хабаровске трест «Дальместпромстрой». Организационный период треста явно затянулся и продолжался больше шести месяцев. Это отрицательно повлияло на работу. Руководители треста тт. Янушевский, Лучинин и Белодед допустили ряд крупных ошибок, одной из которых является несвоевременная подготовка к приему рабочей силы. Дело дошло до того, что трест был не в состоянии разместить рабочих, посланных наркоматом и вынужден был передать их другим стройкам города. Передавали рабочих без всякого документального оформления и сейчас трест не в состоянии взыскать деньги, затраченные на вербовку. Незначительная часть рабочих, оставшихся в тресте, из-за плохих бытовых условий уволилась. Всего было завербовано 1.271 человек, прибыло на место 1.198, принято было здесь демобилизованных красноармейцев 188 человек. Всего 1.386 человек могли работать на предприятиях треста. К 1 августа на площадках треста работало только 679 человек. Таким образом руководители треста, затратив на вербовку рабочих один миллион 750 тысяч рублей, остались без людей.

Следует сказать, что здесь недостаточно уделяли внимания организационной работе. Планы подготовительных работ, графики завоза и заготовок материалов, проекты и сметы, рабочие чертежи, — все это было составлено и послано на стройки с большим опозданием. В результате выполнение полугодовой программы по тресту Дальместпромстрой сорвано. Годовая программа строек по наркоматам — наркомстройматериалов, наркомместпрома, наркомпищепрома, наркомлеса и наркомлегпрома выполнена всего лишь на 10.7 процента.

Краю на 1939 год отпущены огромные средства на постройку новых домов, больниц, школ, гостиниц, дорог и мостовых.

По постановлению Совнаркома СССР и ЦК ВКП(б) от 13-го февраля 1939 года должно быть построено в одном только Хабаровске: жилой дом горсовета на 28 квартир, жилой дом инженерно - технических работников на 24 квартиры, 6 жилых домов по 8 квартир, должно быть начато строительство нового жилого дома на 32 квартиры. Нужно закончить постройку банно-прачечного комбината, расширить водопровод, построить три школы, детскую больницу, дезостанцию, хирургический корпус, родильный дом и ясли.

Основной строительной организацией, выполняющей все крупные стройки в г. Хабаровске, является Хабаровский строительный трест, организованный в 1938 году. Годовая программа его составляет более 17 миллионов рублей. Этот трест, к сожалению, работает пока плохо. Например, дом ИТР на 24 квартиры начали строить еще в 1934 году. До 1936 года строили без смет, после этого несколько раз их утверждали. Генеральная смета была утверждена только 4 июня этого года в сумме 2.131 тысяча рублей, против первоначальной 1.043 тысячи рублей. С апреля здесь занято очень мало рабочих, а в последнее время (июль—август) вообще никто не работал.

Родильный дом хабаровского горздрава нужно было построить еще в 1938 году. В этом году из-за недостатка рабочих Хабгорстрой не начинал работы. Есть основания сказать, что до конца года к постройке родильного дома не приступят.

Хабаровские жители знают, как трудно зимой попасть в баню, а молодежь испытывает острую нужду в прачечной. Для удовлетворения этих потребностей в Хабаровске в течение долгого времени строят банно - прачечный комбинат, с пропускной способностью 215 человек в час и 1.500 килограммов стирки сухого белья в сутки. Согласно постановления Оргкомитета комбинат должен вступить в эксплоатацию в этом году. Однако к первому августа техническая готовность его составляла только 16,7 проц.

В Комсомольске в 1939 году по линии городского совета должно быть построено 6 восьмиквартирных жилых домов, гостиница на 50 номеров, нужно начать строительство каменного жилого дома на 24 квартиры, нового банно - прачечного комбината, достроить к первому декабря баню на 215 мест. Нужно построить две школы на 880 мест и на 400, инфекционный корпус и ряд других об'ектов. Строительный бюджет городского совета составляет 40 миллионов рублей. Средства должны пойти на удовлетворение жилищных, коммунальных и культурных потребностей жителей Комсомольска. Но городской совет плохо борется за осуществление строительной программы. Годовой план по жилищно - коммунальному строительству выполнен только на 11,3 проц., по школам на 3.8 проц., по здравоохранению на 0,26 проц. Многие об'екты еще не начинали строиться.

Не лучше обстоит дело со строительством в других областях и городах края. В Амурской области полугодовая программа по коммунальному строительству выполнена лишь на 11,7 проц., по жилищному на 6.4 процента. По Нижне - Амурской области соответственно — 1,2 проц. и ноль проц. по Сахалинской — на 3.3 проц. и 1.3 проц.

В чем же причина столь плохой работы? Первой и основной причиной является то, что партийные, советские и хозяйственные организации края очень мало уделяют внимания строительству. Этот участок они передоверили подрядным организациям и заказчикам (Крайсно, Крайкомхоз, Крайздрав). Отсутствовала и систематическая проверка исполнения постановлений партии и правительства по строительству.

Строительный сезон был начат без всякой подготовки. Мы просмотрели протоколы заседаний бюро райкомов партии города Хабаровска, Благовещенского горкома и ряда обкомов и выяснилось, что до мая вопросы строительства на повестке дня не стояли. Когда только появились срывы—началась строительная горячка, стали обсуждать этот вопрос на бюро, на пленумах и т. д. А ведь искусство большевистского руководства заключается в том, чтобы предвидеть.

За состояние городского строительства несут полную ответственность и городские советы. Многие из них выносили прекрасные решения, но не проверяли их. Это можно ярко проиллюстрировать на примере Хабаровского городского совета. 22 ноября 1938 года президиум горсовета решил помочь Хабгорстрою и вынес решение, в котором говорилось: «В связи с большим об'емом грузов, перевозимых по железной дороге горгорстроем — ветку гортона передать в арендное пользование тресту горгорстроя и Хабгорстроя». До сих пор эта ветка не передана.

Вторая причина срыва строительства — несвоевременное представление технической документации: проектов, смет, рабочих чертежей, графиков работ и т. д. Достаточно сказать, что на сегодня больше 30 об'ектов жилищно - коммунального и культурно - бытового строительства не имеют проектно - сметных материалов.

Это получается потому, что в крае нет единой мощной проектной организации. Готовят проекты и сметы многие организации и допускают массу ошибок. Очень много смет завышенных по стоимости. Так по 12 сметам склада медимущества в Хабаровске проверкой установлено, что они завышены на 98 тысяч рублей, по 8 сметам ясей мелькомбината — на 41 тысячу рублей. По 10 сметам на дорожные работы в Хабаровске сметы завышены на 165 тысяч рублей. Только по одной краевой конторе коммунального банка выявлено завышенных смет на общую сумму 1.334 тысячи рублей.

Третья причина, на которую ссылаются абсолютно все, кто хочет прикрыть свою бездеятельность и неорганизованность, — отсутствие надлежащего количества рабочей силы и строительных материалов. Наш край по населению растет так, как ни одна другая республика и область Союза К нам едут сотни и тысячи патриотов, едут колхозники, промышленные переселенцы, в крае остаются демобилизованные красноармейцы. А строители жалуются: нет рабочей силы. В Хабгорстрое по плану на 1 июля должно быть 1.850 рабочих, а фактически было только 649 человек Принято за первое полугодие на работу 746 человек, а уволено 761 человек. В чем причины такой текучести? Например, на первом участке за первое полугодие принято 191 человек, а уволено 198 человек. Уволенные —

По краю убрано 70 процентов колосовых. Завершим уборку в ближайшие дни!

ДНЕВНИК УБОРКИ

На 25 августа колхозы нашего края убрали 255 754 гектара — 70,5 процента плана колосовых. В Амурской области убрано 223,383 гектара — 68,3 процента, в колхозах бывшей Хабаровской области — 13 652 гектара — 89 процентов.

В Еврейской автономной области уборка колосовых 25 августа закончена.

Темпы уборки в пятой пятидневке, по сравнению с предыдущей пятидневкой, значительно снизились. С 15 по 20 августа прирост убранной площади составил 59 720 гектаров, а с 20 по 25 — только 50 тысяч гектаров.

Особенно плохо проходит уборка в крупнейшем сельскохозяйственном районе края — Кагановичском. Здесь к 25 августа из 50 723 гектаров колосовых убрано всего лишь 30 884 гектара — 60 процентов плана.

Колхозы Кагановического района имели все возможности уже полностью закончить уборку колосовых. Пять машинно - тракторных станций района располагают 204 комбайнами. Если бы каждый комбайновый агрегат ежедневно убирал по 10 гектаров, то колхозы уже к 25 августа закончили бы уборочные работы. А при использовании простейших машин уборка была бы завершена значительно раньше.

Но беда в том, что комбайны используются бесхозяйственно. Как правило, средняя дневная выработка на один комбайн в районе не превышает 6 гектаров. Простои вызываются, главным образом, плохой организацией отвозки зерна от комбайнов.

В сельхозартели «Красная звезда», например, комбайнеры стоят по три-четыре часа в ожидании разгрузки бункеров. А между тем колхоз имеет автомашины, бестарки и достаточное количество лошадей. При правильном использовании этого транспорта можно обеспечить бесперебойную работу агрегатов. И такое положение в большинстве колхозов района.

Район кроме комбайнов имеет большое количество простых уборочных машин. Однако ни жатки, ни сноповязалки в уборке урожая фактически не участвовали. Лошади, как правило, в большинстве колхозов на полевых работах не используются.

Все это привело к тому, что темпы уборки в Кагановичском районе из пятидневки в пятидневку снижаются. Например, за третью пятидневку августа было убрано 10 444 гектара, за четвертую — 8 544 гектара и за пятую — всего лишь 7 164 гектара.

Секретарь райкома партии тов. Кнчев занимался безответственными заверениями о быстрейшем окончании уборки, не обеспечив большевистского руководства уборочными работами. Кагановичский райком ВКП(б) и его секретарь тов Князев не выполнили решения крайкома партии об использовании простейших машин на уборке и лошадей на вывозке зерна. Краевой комитет партии объявил тов. Князеву строгий выговор за плохое руководство уборкой и предупредил его, что если им не будет обеспечено окончание уборки в ближайшие дни, он будет снят с поста секретаря райкома ВКП(б).

Решение крайкома партии должно послужить серьезным предупреждением секретарям районных комитетов партии и председателям райисполкомов, особенно Куйбышевского, Серышевского, Тамбовского районов, где уборка проходит медленно, неудовлетворительно.

СВОДКА

О ХОДЕ УБОРКИ ХЛЕБОВ ПО КОЛХОЗАМ ХАБАРОВСКОГО КРАЯ

ПО ДАННЫМ КРАЙЗО НА 25 АВГУСТА 1939 ГОДА

Наименование районов	Всего сжато скошено в гектарах			Прирост за пятидневку	В том числе убрано комбайнами		
	План	Убр.	% выполнения		План	Выполнен.	% выполн.
Бурейский	9420	8520	90,4	1755	8000	5970	74,9
Благовещенский	10192	9080	84,4	1503	9400	6620	70,4
Х.-Архаринский	10883	9128	83,9	1415	9863	6415	65.0
Завитинский	15307	12069	78,8	1875	13900	8791	63.2
Свободненский	20702	15904	76,8	3945	17960	12885	71,7
Михайловский	17926	13644	76,1	2610	16800	11432	68,0
Шимановский	4773	3470	72,7	1252	1600	1400	87,5
Ивановский	35112	25074	71,4	5429	31400	21736	69,2
Кумарский	7268	4860	66,9	1008	6750	4516	66,9
Тамбовский	41783	31479	66,7	5883	45400	27143	59,8
Куйбышевский	36995	24206	65,4	5920	34500	20000	57,9
Серышевский	43759	27768	63,5	6513	41100	24547	55,7
Кагановичский	50723	30884	60,8	7164	47600	25003	52,5
Мазановский	16015	7297	45,6	2146	14710	6324	43,0
Итого по Амурской области	**326858**	**223383**	**68,3**	**48418**	**298983**	**182791**	**61,1**
Кур-Урмийский	391	391	100	9	—	—	—
Нанайский	249	249	100	2	—	—	—
Хабаровский	2619	2535	96,8	35	2200	1517	69.0
Вяземский	2665	2550	95,7	424	2500	2090	83,6
Бикинский	2790	2695	93,0	268	2400	2175	90,6
Имени Лазо	6512	5212	80,1	248	5900	3112	52.7
Комсомольский	115	20	17,4	20	—	—	—
Итого	**15341**	**13652**	**89,0**	**1006**	**13000**	**8894**	**68,4**
Сталинский	8291	8291	100	151	8200	7733	94,3
Смидовичский	590	590	100	—	400	508	127.0
Ленинский	7665	7665	100	417	7060	7499	106,2
Биробиджанский	1249	1249	100	—	980	1088	111,0
Бирский	924	924	100	32	610	809	132,6
Итого по ЕАО	**18719**	**18719**	**100**	**600**	**17250**	**17637**	**102,7**
Камчатская обл.	276	—	—	—	—	—	—
Сахалинская обл.	1198	—	—	—	300	—	—
Н.-Амурская обл.	369	—	—	—	—	—	—
Всего по краю	**362761**	**255754**	**70,5**	**50024**	**329533**	**208322**	**63,2**
Было на 20 августа 1939 года	**—**	**205730**	**56,7**	**—**	**—**	**161012**	**48,9**
Было на 25 августа 1938 года	**—**	**176904**	**52,4**	**—**	**—**	**126741**	**41,3**

СВОДКА

О ХОДЕ УБОРКИ ХЛЕБОВ ПО СОВХОЗАМ ХАБАРОВСКОГО КРАЯ

ПО ДАННЫМ КРАЙЗО НА 25 АВГУСТА 1939 ГОДА.

Наименование совхозов	Всего сжато, скошено в гектарах			В том числе убрано комб.	
	План	Вып.	% вып.	Колич гектаров	% вып.
Биробиджанский	4470	4470	100	4470	100
Райчихинский	4292	3901	90,9	3601	83,9
«Партизан»	5670	4412	77,8	4026	71,0
Имени ОКДВА	5270	3804	72,2	3804	72,2
Средне-Бельский	5909	4285	72,5	4214	71,3
Завитинский	5355	3442	64,3	3442	64,3
Мухинский	4277	2717	63,5	2717	63,5
Восточный	6433	3980	61,9	3980	61,9
Борисоглебский	4523	2348	51,9	2348	51,9
Димский	11329	5769	50,9	5523	48,7
Амурский	11022	5529	50,2	5517	50,0
Мазановский	1621	638	39,4	638	39,4
ИТОГО:	**70171**	**4 5295**	**64,6**	**44280**	**63,1**
Было на 20 августа 1939 года		**3 4753**	**49,5**	**32102**	**45,7**

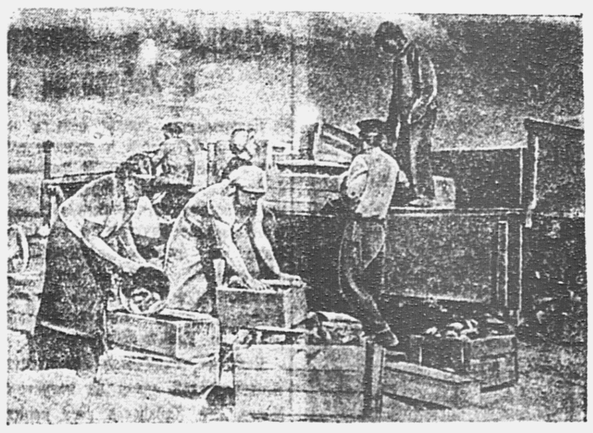

В Хабаровском совхозе райтрансторгпита в этом году большой урожай овощей. С каждого гектара совхоз собирает по 14 тонн огурцов, по 23 тонны томатов. **На снимке:** погрузка огурцов.

Фото М. Овчинникова.

Колхозные фермы Александровского района

Александровский район Сахалинской области добился хороших показателей по развитию общественного животноводства. За последние 2-3 года поголовье скота увеличилось более чем в два раза. За первое полугодие 1939 года мы имеем рост: по крупному рогатому скоту на 36 процентов, коневодству на 17 процентов, свиноголовью на 70 процентов, овцеводству на 160 процентов по сравнению с первым полугодием 1938 года. Свиноголовье района полностью мотизировано бело-английской породой.

Особенно быстрыми темпами увеличивается продуктивность скота. Если в 1937 году продуктивность крупного рогатого скота по району составляла 1500 литров молока на каждую фуражную корову, то в 1938 году район получил в среднем уже 2.506 литров—на 67 процентов больше.

Только за первое полугодие колхоз «Новый Сахалин» получил от каждой фуражной коровы по 1.516 литров молока, «Труд» — по 1.514 литров, «Серп и молот»—по 1.676 литров, а по району удой составляет по 1.578 литров.

Этих достижений колхозы добились на основе широко-развернутого социалистического соревнования животноводов за право участия во Всесоюзной сельскохозяйственной выставке. На фермах созданы постоянные животноводческие бригады. Введена 2-х сменная работа. Применено на практике четырех, шести и восьмикратное доение коров.

Решение СНК СССР и ЦК ВКП(б) «О мероприятиях по развитию общественного животноводства в колхозах» дает огромные возможности еще более улучшить состояние животноводства, умножить ряды стахановцев.

Если в 1937 году стахановское движение среди животноводов у нас только зарождалось и фермы насчитывали лишь две группы доярок стахановок, то в 1939 году стахановцев имеется уже 206 человек. Число стахановцев животноводства увеличилось более чем в 5 раз.

Все колхозы Александровского района завоевали в этом году почетное право участия во Всесоюзной сельскохозяйственной выставке. По результатам работы 1937—1938 годов утверждены участниками выставки 3 колхоза, 3 МТФ, 2 СТФ и 25 передовиков сельского хозяйства.

Сейчас ширится борьба за право участия в выставке в будущем году. Подано 206 заявлений от колхозников и специалистов с просьбой утвердить их участниками выставки в 1940 году. В заявлениях они обязуются в 1939 году получить еще более высокие урожаи со своих полей, добиться удоя не менее трех тысяч литров от каждой фуражной коровы. Уже сейчас за первое полугодие этого года, тов. Науменко Ф. П. (колхоз «Труд») получила молока по 2.176 литров от каждой коровы, Коржова А. В. — по 2.156 литров. Доярки тт. Тимошенко и Тезина из колхоза «Новый Сахалин» надоили также свыше 2 тысяч литров молока на каждую корову. В колхозе «Новый Сахалин» полностью сохранен молочняк крупного рогатого скота, в колхозе «Труд» от всего поголовья получено по десять деловых поросят от каждой свиноматки.

Для того, чтобы и впредь двигать наше общественное животноводство, необходимо хорошо подготовиться к зимовке, полностью выполнить планы заготовок кормов, закончить в срок строительство скотных баз, подобрать и закрепить кадры за животноводческими фермами, проявлять повседневную заботу о стахановцах. Нужно смелее переходить на групповую работу, на всех животноводческих фермах.

Необходимо отметить, что заготовка кормов и строительство на фермах пока проходят плохо. План силосования выполнен на 93 процента, неудовлетворительно идет также сенокошение. Колхоз «Новый Сахалин» к строительству помещения для скота еще не приступил, тогда как ему нехватает помещений для крупного рогатого скота на 70 голов, для лошадей на 40 голов и для овец на 53 головы. Не лучше дело обстоит со строительством в колхозе «Серп и молот», который до сего времени не использовал отпущенные ему 20.000 рублей долгосрочных кредитов.

У колхозников Александровского района есть полная возможность для того, чтобы с честью выполнить поставленные перед нами задачи в области развития общественного животноводства в колхозах и завоевать первое место в нашем крае.

За это наши колхозники и борются.

М. И. АНУФРИЕВ.

Заведующий Александровским городским земельным отделом Сахалинской области.

НАКАНУНЕ ЧЕТВЕРТОЙ ГОДОВЩИНЫ СТАХАНОВСКОГО ДВИЖЕНИЯ

ВЕДУЩАЯ БРИГАДА

Готовясь к годовщине стахановского движения, бригада стахановца тов. Шмакова (основной цех завода имени Орджоникидзе) настойчиво борется за полную ликвидацию потерь, за экономию топлива и материалов.

Особое внимание тов. Шмаков уделяет четкому соблюдению технологического режима и уплотнению рабочего времени. Среди рабочих широко развернуто индивидуальное социалистическое соревнование. Ежедневно проводятся короткие производственные совещания. Каждый рабочий знает свои показатели за день и какие у него были недостатки в работе.

Тов. Шмаков и его помощник тов. Вербицкий развертывают в бригаде рационализаторское движение. За короткое время рабочие этой бригады внесли 11 ценных рационализаторских предложений, осуществление которых значительно содействовало производственным успехам всего цеха.

Все это дало возможность августовский план выполнить за 20 дней на 195 процентов.

Бригада тов. Морозова до последнего месяца давала посредственные показатели. Недавно она начала соревнование с передовой бригадой Шмакова. Учеба у передовиков не прошла даром. Сейчас бригада Морозова вышла в число передовых и выполняет производственный план на 170—180 процентов. Если раньше бригада давала большой процент брака, выпускала нестандартную продукцию, то сейчас она дает продукцию высокого качества.

Тт. Вербицкий и Шмаков кончают школу мастеров социалистического труда, где учились без отрыва от производства. Они намного повысили свою квалификацию. Сейчас в этой школе учатся тт. Морозов, дежурный инженер его бригады Лысенко и большинство рабочих обоих бригад.

Следуя примеру лучших, все остальные бригады цеха готовят производственные подарки ко дню 4-й годовщины стахановского движения. Каждую шестидневку проводятся технические совещания, где бригадиры и рабочие обмениваются опытом. Начиная с 26 августа по всем бригадам проводятся ежедневные производственные совещания.

Расточка коленчатых валов дизеля на электростанциях — весьма сложная работа. Обычно она производится только на крупных заводах, где изготовляются дизеля.

Рабочие электростанции завода имени Орджоникидзе по инициативе стахановца — машиниста тов. И. Ф. Тюкова впервые произвели расточку вала собственными силами. Для этого была подобрана группа лучших стахановцев. Работой руководили механик электростанции тов. Бочкарев и главный механик завода тов. Петров.

Со своей задачей коллектив рабочих и инженерно-технического персонала справился блестяще. Проверка показала, что вал лег на подшипники хорошо и работает точно, специалисты дали высокую оценку. (КрайТАСС).

СЛАВНЫЕ ДЕЛА ЖЕН ЖЕЛЕЗНОДОРОЖНИКОВ

СВОБОДНЫЙ, 27 августа. (КрайТАСС). На-днях при политотделе Амурской железной дороги состоялось совещание по вопросу о руководстве партийных организаций работой Советов жен-активисток и о вовлечении жен железнодорожников в активную работу по подготовке дороги к зиме. Участницы совещания — председатели Советов жен. активисток рассказали о большой общественной работе, проводимой боевыми подругами железнодорожников.

Активистки домохозяйки станции Бурея тт. Семенова, Кириенко, Потемкина и другие оказали большую помощь своим мужьям в выполнении плана среднего ремонта пути. Работая на подсыпке шпал и ремонте верхнего строения полотна дороги, домохозяйки выполняли нормы на 130—140 процентов. На станции организован кружок, в котором все домохозяйки изучают Правила технической эксплуатации.

По инициативе домашних хозяек станции Поздеевка был поднят вопрос о строительстве бани. Весь коллектив станции оказывал помощь этому строительству. Сейчас баня готова.

В Куйбышевском отделении дороги 350 домохозяек в 17 кружках изучают Положение о выборах в местные Советы депутатов трудящихся. Проведен специальный семинар для женщин-агитаторов. В отделении организован ряд оборонных кружков, в которых 300 женщин-активисток овладевают военными знаниями. Тридцать бригад активисток проверяют здесь готовность к зиме важнейших участков транспорта, культурно-бытовых учреждений.

Лучшие активистки вступают в ряды большевистской партии. Только за последние два месяца партийные организации Куйбышевского отделения приняли в партию десять женщин-домохозяек.

Городское учительское совещание

27 августа проходило городское совещание учителей Хабаровска. Присутствовало около 400 человек.

Совещание заслушало доклад заместителя председателя горсовета тов. Дондюк о предстоящих выборах в местные Советы депутатов трудящихся и задачах учительства. Выступавшие в прениях учителя делились опытом своей агитационной работы. Большинство педагогов города принимало активное участие в выборах в Верховные Советы СССР и РСФСР. Они накопили богатейший опыт массово - разъяснительной работы. Учителя проводили беседы с рабочими и домохозяйками, организовывали лекции и коллективное посещение избирателями кино. Учителя заверили, что в подготовке и проведении предстоящих выборов они примут самое активное участие.

Вторым вопросом было заслушано сообщение заведующего крайоно тов. Костикова о проекте «Устава средней школы». Совещание поручило гороно провести в ближайшие дни районные учительские активы — с привлечением родителей и представителей общественных организаций для обсуждения проекта.

Совещание заслушало постановление президиума Хабаровского горсовета о награждении лучших школ и педагогов города. За высокие показатели в учебно - воспитательной работе переходящее красное знамя горсовета вручено 9 начальной школе, давшей 100 процентную успеваемость в 1938/1939 учебном году. Этой же школе вручена премия в 5.000 рублей, а заведующая тов. Гребенникова и весь педагогический коллектив награждены грамотами горсовета.

Средняя школа № 8 (база Амурской флотилии, директор тов. Крупко), давшая 96,4 процента успеваемости в прошлом учебном году, получила премию в 15 тысяч рублей.

Около 100 учителей — лучших педагогов города — получили грамоты горсовета, часть из них — денежные премии. Почетными грамотами горсовета награждены 4 воспитателя детских домов.

Совещание послало приветствие лучшему другу советского учительства — товарищу Сталину.

Х. РАН.

Намечено строительство птицекомбинатов

На 1940 и 1941 годы в крае намечено строительство двух птицекомбинатов. Краевым земельным управлением под них отведены участки. Строительство комбинатов будет производиться вблизи села Переяславки (район имени Лазо) и на полях Средне-Бельского зерносовхоза (Ивановский район).

При птицекомбинатах организуются цехи откормки птиц, механической переработки яиц в порошок и искусственного замораживания.

Птицефермы района имени Лазо и Благовещенска реорганизуются в птицеводческие совхозы с численностью до 10 тысяч штук в каждом. Дополнительные заготовки будут производиться в Ивановском, Тамбовском, Кагановичском, имени Лазо и Вяземском районах.

На подготовительные работы по строительству птицекомбинатов выделено 65 тысяч рублей.

КРАЕВОЕ СОВЕЩАНИЕ РАБОТНИКОВ ФИНОРГАНОВ И РАБОТНИКОВ СБЕРКАСС

С 25 по 28 августа в хабаровском Доме учителя проходило совещание финансовых работников края.

Доклад об итогах работы финорганов и сберегательных касс за первое полугодие и дальнейших задачах сделал на совещании заведующий краевым финансовым отделом тов. Мотылев. По докладу тов. Мотылева развернулись активные прения, выступило 30 человек.

Вчера в работе совещания принял участие председатель Оргкомитета Президиума Верховного Совета РСФСР по Хабаровскому краю тов. Гусев. Тов. Гусев поставил перед работниками финорганов и сберегательных касс задачу быстрейшего выполнения годового финансового плана.

Совещание вчера закончило работу.

Приезд Н. К. Черкасова в Хабаровск

Вчера вечером в Хабаровск из Первой Отдельной Краснознаменной армии прибыл народный артист республики, депутат Верховного Совета РСФСР орденоносец Н. К. Черкасов. На вокзале его встречали представители краевых организаций, Второй Отдельной Краснознаменной армии, артисты, работники искусств.

На Дальний Восток тов. Черкасов приехал с творческим отчетом бойцам, командирам и политработникам Первой и Второй Отдельных Краснознаменных армий.

В Хабаровске, где артист пробудет 6—8 дней состоятся его встречи с бойцами, командирами и политработниками 2 ОКА и представителями общественности.

в большинстве молодежь, завербованная в центральных областях Союза. Когда одного рабочего спросили за что он уволен, последовал ответ:

— За прогул.

— Как прогулял?

— В обеденный перерыв пошел за хлебом, простоял в очереди и опоздал, меня уволили.

Можно привести много примеров плохой заботы о людях. В общежитиях молодежи грязь, клопы, ни одного плаката или лозунга. Культурно - воспитательная работа организована крайне плохо.

Дезинфекция в общежитиях не производилась с прошлого года.

В общежитиях девушек чистота, порядок, и совершенно иначе у ребят. Между комнатами нет соревнования. Виновны в этом наши комсомольские организации. Они стоят в стороне. А ведь только в тресте имеется 120 комсомольцев!

В текучести рабочей силы виновны руководители. За кирпичем, цементом, лесом они не видят живых людей.

В Хабаровский край завозят почти все строительные материалы за исключением леса, бутового камня, красного кирпича, извести и частично цемента. Тогда как у нас имеются все необходимые материалы. Пемза — на Камчатке, мрамор — в Биробиджане, нефтебитум с успехом может выпускаться заводом им. Орджоникидзе, выпуск охры, мумии и сурика можно наладить в Благовещенске, изготовление скобяных изделий можно и нужно организовать через артели местной промышленности.

Как же в нашем крае занимаются увеличением выпуска строительных материалов? Для руководства этой отраслью создано краевое управление промышленности строительных материалов, которое возглавляет тов. Калеников. Работает оно пока плохо. Процент технического освоения новых предприятий к годовому плану составляет 14,2. О плохой работе этого управления лучше всего говорит следующий факт. Хабаровские стройплощадки снабжаются бутовым камнем с Корфовского карьера. Карьер завяз в долгах (700 тысяч рублей), из которых он никак не может выйти. Производственный план карьера на 1939 год составляет 150 тысяч кубометров, а добыто только 27 тыс. кубометров. Получается это потому, что краевое управление промышленности стройматериалов и Оргкомитет Президиума Верховного Совета РСФСР по Хабаровскому краю не уделяют карьеру должного внимания.

Четвертая причина срыва строительства—неумение организовать работу. В Комсомольске был проведен хронометраж рабочего дня бригад, работающих на строительстве. Вот некоторые факты Бригада землекопов т. Ларионова была занята на полезной работе 36,5 проц. По целому ряду неуважительных причин бригада не работала 63 проц. рабочего дня и т. д. На стройках часты случаи использования рабочих не по специальности.

Очень плохо используются механизмы. Например, Хабгорстрой имеет 11 транспортеров, на стройке занято три, используются они на 27 процентов. Из 13 бетономешалок занято в работе только 6, процент использования которых составляет 46. Автомобильный транспорт используется на 59 проц.

Огромное значение в строительстве должно сыграть социалистическое соревнование, стахановское движение, скоростные методы работы. Мы спросили у председателя крайкома союза рабочих жилищно-коммунального строительства тов. Сыроватского о лучшем стахановце-строителе нашего края. Тов. Сыроватский долго думал и сказал:

— У нас таких нет.

— Не может быть, — усомнились мы. После долгого раздумья тов. Сыроватский назвал фамилию тов. Щепина. Таких стахановцев, как тт. Хасьянова, Боброва, Паршина, Смирнова и других Сыроватский не знал.

Несколько слов о роли Оргкомитета Президиума Верховного Совета по Хабаровскому краю.

Постановление ЦК ВКП(б) и СНК СССР обязывало Оргкомитет один раз в квартал сообщать о ходе выполнения постановления СНК СССР и СНК РСФСР» и систематически заниматься проверкой исполнения. Этого не сделал оргкомитет как раз не было. Можно сказать больше. Оргкомитет вынес в марте развернутые постановления по вопросам жилищно - коммунального строительства, здравоохранения и школьного строительства. В каждом из этих постановлений есть пункт:

«...Установить в качестве премии для лучших строительных организаций и особо выделившихся строителей, рабочих - стахановцев и инженерно - технических работников три переходящих Красных знамени лучшим стройорганизациям, 3 машины М-1, 8 мотоциклов, 10 велосипедов, 5 карманных часов, денежных премий на сумму 83 тысячи рублей».

Но к сожалению, большинство рабочих и многие прорабы не знают об этих премиях. Оргкомитет, приняв это постановление, не довел его до сведения рабочих.

Плохо освещает ход строительства и газета «Тихоокеанская звезда». Надо завести на страницах газеты постоянный уголок «На стройках края». Следует не только бичевать недостатки, но и писать о положительном опыте.

Отдаленность нашего края от центра затрудняет оперативное руководство со стороны Наркоматов. Поэтому необходимо перед центральными организациями поставить некоторые важнейшие вопросы. На наш взгляд необходимо иметь заместителя председателя Оргкомитета по строительству, создать строительное управление при Оргкомитете. Возложить на него руководство и помощь строителям трестов, имеющимся в крае. Сейчас же необходимо заняться подготовкой к строительству 1940 года — составить проекты, сметы, рабочие чертежи, заключать договора и т. д. Не ждать, когда планы по строительству будущего года будут сорваны!

МАЛЕНЬКИЙ ФЕЛЬЕТОН

В защиту зрителя

Идешь по улице и в глаза так и бросаются многокрасочные афиши, и смотрит на тебя этакое приятное личико в овале, обрамленное тонкими лавровыми листиками... Принадлежит оно исполнительнице, скажем, цыганских романсов с громкой фамилией.

И вот, постояв у такой афиши (она заказана в лучшей столичной литографии, специально для гастролей) доверчивый зритель берет за 15 рублей билет в первый ряд и идет вечером в театр, скажем, в сад ДКА, или парк культуры.

Три звонка. Открывается занавес. Вот, на сцену выходит толстый мужчина и заявляет, что артисты, которые сейчас будут выступать, приехали за 11 тысяч километров из центра, что их сюда послали, к берегам Амура, как лучших представителей ленинградского искусства. А сам он, как старый актер, проработавший тридцать лет на сцене, уверяет публику, что концерт будет интересный.

Пока появляется на сцену первый номер, конферансье забавляет публику. Он сыплет остротами, как из рога изобилия.

— Был, граждане, у меня такой случай в жизни...

— Вот насчет влюбленных (и сам смеется) — Он рассказывает публике, глупые, похабные анекдоты, вроде тех, что жена—это хуже, чем клопы в квартире и еще подобное, что невозможно передать печатным словом.

Не успев еще высказаться, конферансье уже сам смеется и очень доволен, когда ему аплодируют из публики.

Про такого сказал, как-то, один поэт:

Я сам себе целую ручки,
Сам на себя не нагляжусь...

Но он, как мы уже говорили, невозмутим. Сорвав букетец аплодисментов, конферансье замечает, что и представитель реперткома сидит в первом ряду и тоже аплодирует. Ну, конец! Теперь он уже совсем распоясался...

Он ворошит старые остроты, как сборщик утиля кучу тряпок, и кидает их в зрительный зал.

Наконец, он уходит! Нет, он еще раз появляется и кланяется публике...

Потом выступают артисты со скетчем популярного московского драматурга некоего Соколова, опять насчет любви... Не будем скрывать, этот Соколов вероятно и в действительности самый популярный автор, но только среди трех исполнителей его скетча...

И так опять, насчет любви. Гражданин меняет квартиру, потому, что ему жена изменяет, любовник жены приходит по об'явлению в газете к несчастному мужу. Пьют водку... Потом приходит она... Ведется глупый разговор относительно портвейна, измены и т. д. в таком же роде... Двадцать пять минут длится этот глупый и непонятный лепет.

Наконец, на сцену выступает знакомое по афише лицо.

И вот слышим мы забытые цыганские романсы с надоевшим припевом — торы-торы... исполняются они, так сказать, со скрипом, плохо.

Если и есть пара хороших номеров, то они теряются в болтовне конферансье и избитых мотивах исполнительницы цыганских романсов.

А представитель хабаровского реперткома тов. Калинин сидит в первом ряду и усердно аплодирует.

Так, прикрываясь красивыми афишами, просачивается на Дальний Восток халтура.

Наряду с прекрасными театральными и филармоническими силами, посетившими наш край за последнее время, поезда привозят и такие нехудожественные бригады.

Подлинные мастера искусства любят Дальний Восток и считают своим долгом приехать сюда не в погоне за длинными рублями, а как настоящие советские патриоты. Правда, их еще мало побывало у нас. Они бы вероятно ездили чаще, если бы места в курьерском поезде не были заняты бригадами вроде тех, о которых мы говорили выше.

Г. АМУРСКИЙ

На снимке: передовики социалистического соревнования, пограничники Энской погранзаставы А. А. Пашков (слева) и В. Г. Кузнецов в дозоре.

Фото Е. Халдея (ТАСС).

„Правда" и „Известия" будут передаваться в Хабаровск по бильдтелеграфу

Центральные газеты поездом попадают в Хабаровск в лучшем случае на десятый день. В недалеком будущем жители города смогут иметь возможность читать «Правду» и «Известия» почти в то же время, когда и москвичи. «Правда» и «Известия» сразу же после их выхода будут частями (на бланках) передаваться из Москвы в Хабаровск по бильдтелеграфу.

Наличие технически совершенной электрической связи на магистрали Москва — Хабаровск дает полную возможность осуществить это большое политическое мероприятие.

Для проведения подготовительных работ Наркомат связи выделил бригаду опытных инженеров. Научно-исследовательский институт связи (в Москве) вместе с издательствами газет «Правды» и «Известий» проводит уже большую работу.

Систематическую передачу газет по бильдтелеграфу намечено открыть в будущем году.

Надо, чтобы и коллектив Хабаровского фототелеграфа также по-деловому и своевременно подготовился к этому большому и важному делу.

ДАЛЬВЗРЫВПРОМ ЗАВОЕВАЛ КРАСНОЕ ЗНАМЯ

Жюри Союзвзрывпрома присудило переходящее красное знамя Наркомата строительной промышленности коллективу Дальвзрывпрома.

В первом полугодии он выполнил программу на 121 процент. Произведены сложнейшие взрывы. В Еврейской автономной области взорвана сопка Лукерина. Масса в 56 тысяч тонн здесь была обрушена за два месяца (с подготовительными работами). В условиях мерзлоты 202 тысячи килограммов аммонала было заложено в траншеях на двадцатиметровой глубине.

В два раза больший произведен взрыв в одном из районов железнодорожного строительства. Выполнены другие сложнейшие работы.

Жюри Дальвзрывпрома 15 августа за выдающиеся производственные показатели присудило первенство по управлению буреинскому буровзрывному участку № 49 (начальник т. Терехов). По добыче строительного камня буреинцы в первом полугодии выполнили программу на 171 процент, снизив себестоимость продукции на 18 процентов.

Госпитальная хирургическая клиника

В здании новой Хабаровской железнодорожной больницы с 1 сентября начинает работу госпитальная хирургическая клиника Медицинского института. В клинику прилут 100 студентов 5 курса, там они будут пополнять свои знания и получать практические навыки по хирургии. Раньше все студенты практиковались в краевой клинике.

Новая клиника располагает всем необходимым. 100 коек для хирургических больных расставлены в прекрасных светлых палатах. Две больших операционных позволяют сделать и показать студентам до 10 операций в день.

Наряду с задачами учебными и лечебными мы будем вести там научно - исследовательскую деятельность. Темы, над которыми мы уже начали работать, имеют огромное оборонное значение. Я и доцент клиники кандидат медицинских наук М. Л. Дмитриев работаем над изучением переломов, в частности огнестрельных, костей, над реставрацией и реконструкцией конечностей у инвалидов.

Сотрудники клиники ассистент Л. М. Тверской, кандидат медицинских наук Резник, доктор Арефьев изучают важнейшие вопросы переливания крови. Ассистенты Нечепаев и Кешишева, доктор Пузанова будут работать над лечением ран, зараженных отравляющими веществами, а также над пересадкой трупной кожи, доктор Синович — над диагностикой и лечением почечных заболеваний.

А. М. ДЫХНО.

Профессор, доктор медицинских наук.

НАШ КАЛЕНДАРЬ

Иоган Вольфганг ГЕТЕ

190 лет назад, 28 августа 1749 года, родился великий немецкий поэт и ученый Гете. Отец его был имперским советником. Иоганн Вольфганг учился в Лейпцигском и Страсбургском университетах.

В своих многочисленных произведениях Гете отображал чаяния нарождавшейся буржуазии. В его драматической поэме — «Фауст» и «Прометей» даны образы великих бунтарей, ищущих истины и власти. Еще раньше, в романе «Страдания молодого Вертера», Гете нарисовал образ героя, пытающегося, правда неудачно, выступить против норм тогдашнего омертвелого социального быта. Этот роман имел огромный успех и принес поэту мировую известность. Основные герои этих произведений — люди больших страстей, сильной воли, твердого характера.

Но класс, идеологом которого был Гете в литературе, не был достаточно зрелым и сильным, чтобы осуществить идеи поэта. И в его последующих произведениях появляются иные настроения — стремление к примирению с действительностью, уход в мир классических форм и образов. Но и в этот период Гете был верен себе. В произведениях этого времени встречаются образы людей — свободолюбивых, мятущихся.

В течение почти всей своей литературной жизни (с 1770 по 1831 год) поэт не переставал работать над второй частью «Фауста» и романом «Годы странствования Вильгельма Мейстера». В них он рисует будущее человечества, развивая идею творческого труда.

Гете был великим поэтом, писавшим в самых разнообразных жанрах, мыслителем, искусствоведом, замечательным ученым. Умер он в 1832 году.

ИЗВЕЩЕНИЯ

Центральный РК ВКП(б) извещает, что 28 и 29 августа в 7 часов вечера, в помещении дома партпроса состоится пленум Центрального райкома ВКП(б).

Повестка дня:

Обсуждение решения пленума горкома ВКП(б) от 29 июля 1939 года — о состоянии партийной пропаганды в Сталинском и Кировском райкомах ВКП(б) (докл. тов. Завьялов).

О ходе подготовки к выборам в местные Советы депутатов трудящихся (докл. тов. Шувальцев).

Райком ВКП(б) Центрального района.

★

Сегодня в 7 часов вечера в зале горсовета состоится об'единенный пленум секций Хабаровского городского совета.

Повестка дня.

О выборах в местные советы депутатов трудящихся.

Ответственный редактор
Т. Г. КАЛИННИКОВ.

Новый отряд руководящих работников сельского хозяйства

Закончились выпускные государственные экзамены во Всесоюзной академии социалистического земледелия. Академию окончило 111 человек. Высшее агрономическое образование получили 75 человек, высшее зоотехническое — 36. 50-ти выпускникам вручаются дипломы с отличием: все государственные экзамены они сдали на «отлично».

Слушатели академии — это бывшие директоры совхозов, МТС, председатели и бригадиры колхозов.

Выпускники академии направляются на руководящую работу в краевые, областные, республиканские земельные органы директорами крупнейших совхозов и машинно-тракторных станций.

Сейчас Всесоюзная академия социалистического земледелия заканчивает набор новых слушателей. Среди подавших заявление много знатных людей страны в том числе 53 орденоносца. (ТАСС).

На краевой спартакиаде

26 августа закончились соревнования по многоборью ГТО 2-й ступени. Командное первенство занял коллектив «Динамо». Индивидуальные первенства принадлежат спартаковке Павло, набравшей 2.403 очка и спортсмену 2 ОКА Садовскому (2.527 очков). Хороших результатов в преодолении штурмовой полосы добилась талантливая рекордсменка Маркина («Спартак»). 150-метровую дистанцию она прошла в 43.8 секунды.

Динамовец Пиков вышел победителем в беге на 5.000 метров. Его время 15 минут 52.4 секунды. Динамовка Абрамова прошла в прогибгазе дистанцию в 1.000 метров за 3 минуты 50,2 секунды. Первые места по прыжкам в высоту с места поделили спартаковец Пугаев и спортсмен 2 ОКА Староверов (1.3 метра). Среди женщин первенство по прыжкам в длину с места взяла спартаковка Бондаренко (2.24 метра).

Представитель 2 ОКА Мирошниченко бросил гранату на 69.31 метра, динамовка Яблокова — на 41.54 метра.

Большое достижение по прыжкам с шестом у динамовца Рузанова. Он взял высоту в 3,2 метра. Спортсмен 2 ОКА Топкий в длину с разбега прыгнул на 6,22 метра.

Вчера спартакиада закончилась.

ПОХОД БОЕВЫХ КОРАБЛЕЙ

Закончился большой поход кораблей Энского соединения Амурской Краснознаменной Военной флотилии. Без захода на базу корабли прошли более двух тысяч километров. Благодаря высокой выучке и мастерству личного состава в управлении боевыми механизмами, за время похода не было ни одного случая порчи механизмов.

Поход показал, что славные амурцы готовы на «отлично» выполнить любое задание командования. (КрайТАСС).

РЕКОНСТРУКЦИЯ ПЕКАРНИ

В хабаровской хлебопекарне № 5 (по улице им. Ленина) все время работало 5 двухярусных жаровых печей. Сейчас производится капитальная реконструкция. С 1 сентября в эксплоатацию сдаются три постоянно действующих канальных печи. Каждая в сутки будет давать по 20 выпечек. Дровяное отопление заменяется углем. Ручная разделка теста механизируется. 9 человек, занятых на его обработке, заменит универсальная машина «Чемпион».

В этой же пекарне начата закладка и монтаж четвертой печи. Производительность пекарни увеличивается до 15 тонн мелкоштучных изделий в сутки.

ОТКРЫЛСЯ ДУШЕВОЙ ПАВИЛЬОН

Сегодня, после ремонта открывается Хабаровский душевой павильон (на улице Дзержинского). В нем расширены моечные отделения. Теперь в мужском и женском отделениях по 12 кабин (было по шести).

Пропускная способность душа значительно увеличилась. Ежедневно он будет обслуживать около 500 человек. Хорошо отделаны парикмахерские. Они уже работают. Душ будет открыт ежедневно с 8 часов утра до 11 часов вечера.

НА ЧЕТЫРЕ МИЛЛИОНА РУБЛЕЙ МЕХОВЫХ ИЗДЕЛИЙ

В третьем квартале текущего года межкраевая контора «Союзмехторга» получит меховых изделий на сумму около четырех миллионов рублей.

В магазины поступят различные манто, дамские жакеты, детские пальто, мужские пиджаки, разнообразные головные уборы.

СТРОИТЕЛЬСТВО КИНОТЕАТРОВ

Ассигнованы средства на подготовительные работы по строительству новых кинотеатров. Кинотеатры на 500 мест будут выстроены в Александровске-на-Сахалине и Петропавловске-на-Камчатке и на 300 мест в Свободном. Постройка начнется в 1940 году.

В этом году намечено приступить к строительству кинотеатра на 500 мест в Комсомольске. На его сооружение отпущено 1.250 тысяч рублей.

В 7 ноября будет готов сельский кинотеатр в Троицком-на-Амуре.

НОВАЯ КОНДИТЕРСКАЯ ФАБРИКА

В Александровске-на-Сахалине в 4 квартале вступит в строй кондитерская фабрика с годовой производительностью 400 тонн продукции. Сейчас на фабрике заканчиваются монтажные работы. (КрайТАСС).

Алик Белый в этом году пойдет первый год в школу, но он уже сейчас мечтает быть зоологом, так как очень любит животных. На снимке: Алик играет с медвежонком «Машкой».

Фото М. Овчинникова.

ТЕАТР МУЗЫКАЛЬНОЙ КОМЕДИИ
ГАСТРОЛИ РОСТОВСКОГО ДРАМАТИЧЕСКОГО ТЕАТРА ИМЕНИ ЛЕНИНСКОГО КОМСОМОЛА
28 АВГУСТА — ПРОСТАЯ ДЕВУШКА. В. ШКВАРКИН.
29 и 30 АВГУСТА УТРОМ И ВЕЧЕР — Генеральный консул. БРАТЬЯ ТУР и ШЕЙНИН. Пьеса в 3-х действиях 8 картинах
31 АВГУСТА — „ПАДЬ СЕРЕБРЯНАЯ". ПОГОДИНА
Производится продажа билетов в магазине «Гастроном» № 1 с 10 ч. утра до 6 ч. вечера и в кассе театра с 3 часов до 9 час. вечера. Дети до 16 лет на вечерние спектакли не допускаются. Начало спектаклей в 8 час. 30 мин. вечера.

Цирк ШАПИТО
28 августа
по желанию зрителей
ДВА СПОРТИВНЫХ ВЕЧЕРА
ФРАНЦУЗСКАЯ БОРЬБА
борются:
НЕКРАСОВ — ДОМЕННЫЙ
РАЗИН — ДУБРОВСКИЙ
МУРЗИН — БУРХАН
И большая обновленная программа
Начало в 8 часов 30 минут
СКОРО НАЧНУТСЯ ГАСТРОЛИ ЮРИЯ ВЛАДИМИРОВИЧА ДУРОВА

КИНОТЕАТР „ГИГАНТ"
Демонстрируется звуковой художественный фильм.
„ГРОЗА"
Начало сеансов в 2, 4, 6, 8 и 10 часов вечера. Касса открыта с 10 часов утра.
Дети до 16 лет не допускаются.

КИНОТЕАТР „СОВКИНО"
Демонстрируется звуковой художественный фильм.
„ШАХТЕРЫ"
Начало сеансов в 12, 2, 4, 6, 8 и 10 часов вечера.
Касса открыта с 10 час. утра.

ХАБАРОВСКИЙ ЦЕНТРАЛЬНЫЙ ПАРК КУЛЬТУРЫ И ОТДЫХА
29 АВГУСТА — ГРАНДИОЗНЫЙ КАРНАВАЛ — 30 АВГУСТА
КОНЦЕРТ, КИНОФИЛЬМЫ, ЗАТЕЙНИКИ, ФЕЙЕРВЕРК, КОНФЕТТИ, СЕРПАНТИН, МАСКИ, ПРИЗЫ.
Вход только в масках.
Открыта предварительная продажа билетов и масок.

ПРИОБРЕТАЙТЕ ОБЛИГАЦИИ ВНУТРЕННЕГО ВЫИГРЫШНОГО ЗАЙМА 1938 ГОДА.

ПО ЗАЙМУ ЕЖЕГОДНО ПРОИЗВОДИТСЯ ШЕСТЬ ТИРАЖЕЙ ВЫИГРЫШЕЙ. В КАЖДОМ ТИРАЖЕ ИМЕЮТСЯ ВЫИГРЫШИ ПО 25 ТЫСЯЧ РУБ. ОБЛИГАЦИИ ЗАЙМА СВОБОДНО ПРОДАЮТСЯ И ПОКУПАЮТСЯ СБЕРЕГАТЕЛЬНЫМИ КАССАМИ.

Кинотеатру «Гигант»
● ТРЕБУЮТСЯ старший кассир и билетные кассиры.

СРОЧНО ТРЕБУЮТСЯ ХИМФАРМЗАВОДУ:
фармацевты, химики - аналитики, микробиологи, фасовщицы, чернорабочие на разные работы. Одиноким обеспечиваются общежитием, специалисты квартирами.
Обращаться: Красная Речка, фармзавод, отдел кадров. Автобус № 18-20, с Комсомольской площади. 2079-3.

СНАБТОППРОМУ СРОЧНО ТРЕБУЮТСЯ: счетоводы - картотетчики, кассиры-инкассаторы, шоферы-грузчики, складские рабочие, плотники, чернорабочие, вахтеры-пожарники, возчики - конюхи. Обращаться: ул. им. Дзержинского, 76, 2-й этаж, отдел кадров, с 10 час. утра до 12 час. дня. 2064-3.

● ТРЕБУЮТСЯ: завхоз - комендант, управделами, секретарь, оперативные работники, бухгалтер, счетовод - кассир, рабочие на склад, шоферы, ученицы в монтажную мастерскую. Жильем обеспечиваем одиноких. Обращаться по адресу: ул. им. Тургенева, 62, Союзкинопрокат. 2094-2

● СРОЧНО ТРЕБУЮТСЯ на постоянную работу: бухгалтер, счетовод, техник - строитель, разнорабочие. Квартирами обеспечиваем. Обращаться: шоссе Хабаровск—Владивосток, на 8-м километре, кирпичный завод № 8, Крайпромстрой. 2088-2

Дальневосточная Центральная контора Росглавкондитер ИЩЕТ КВАРТИРУ ИЛИ КОМНАТУ для зам. управляющего Межкрайконторы. Можно с ремонтом, желательно в центре города. Там же требуется ст. бухгалтер. Справляться: ул. им. Шевченко, № 5, Росглавкондитер, тел. 18-53. 2167-2

Театру Дома Красной Армии
● СРОЧНО ТРЕБУЮТСЯ для приезжающих артистов на зимний период жилые помещения, квартиры и комнаты с нашим отоплением.
Принимаем на себя ремонт домов, квартир и комнат. Обращаться к ответственному дежурному Дома Красной Армии в любое время.
Телефоны: 12-43, 12-13.

КРАЕВОМУ КОММУНАЛЬНОМУ БАНКУ
ТРЕБУЮТСЯ
специалист экономист - кредитник, работавший ранее в системе спецбанков, главный инженер и заместитель главного бухгалтера. Квартирой обеспечиваем в центре города. Там же требуются курьеры. Об условиях справиться в крайкомбанке с 10 час. до 16 час. 30 мин., ул. им. Карла Маркса 27. 2090-2

ХАБАРОВСКАЯ КРАЕВАЯ КОНТОРА ВЕТСНАБСБЫТА
С 1 СЕНТЯБРЯ ПО 15 ОКТЯБРЯ 1939 ГОДА
Принимает заявки на 1940 год
от всех животноводческих,
врачебно - ветеринарных и научных организаций на медикаменты, реактивы сахара и краски, дезосредства химикаты и галеникум, резиновые изделия, лабораторное оборудование перевязочные материалы, стекло и тара, биопрепараты. Заявки направлять в Ветснабсбыт: Благовещенск, Хабаровск, Александровск-на-Сахалине, Петропавловск-на-Камчатке.
Организации, не представившие в срок заявки, с планового снабжения снимаются. 2105-5.

ЛЕСТЕХСНАБУ ТРЕСТА ХАБАРОВСКЛЕС
ТРЕБУЮТСЯ
старший экспедитор, знакомый с железнодорожными и водными перевозками, заведующий складом технических материалов. Квартира предоставляется. Там-же требуется артель плотников для строительства. За справками обращаться: ул. им. Карла Маркса, 40, 3-й этаж, тел. 25-52. 2077-2.

ХАБАРОВСКИЙ ФИЛИАЛ УЧКОМБИНАТА «СОЮЗОРГУЧЕТА»
ОБ'ЯВЛЯЕТ НАБОР НА ДНЕВНЫЕ КУРСЫ СЧЕТОВОДОВ
(с отрывом от производства) для работы в системе дальневосточного управления аэрофлота.
Слушатели курсов общежитием не обеспечиваются, стипендия выплачивается по успеваемости от 150 р. до 200 руб.
Образование для поступающих не ниже 7 классов, возраст не моложе 17 лет.
Об условиях справиться по адресу: ул. им. Карла Маркса, № 3, вход со двора, тел. 1-87, в часы занятий. 2085-4.

Хабаровскому промторгу ТРЕБУЮТСЯ: счетоводы - картотетчики, бухгалтеры, скупщик, гладильщица или гладильщик, продавцы, возчики, чайницы, портниха для пошива мужских пиджаков, грузчики, рабочие в магазин и на склад, уборщицы, сторожа (дежурство через сутки), машинистка, строительные рабочие, кассир - инкассатор, фактуровщица, товаровед. Обращаться: Хабаровск, Волочаевская 109, отдел кадров. 2061-3.

Отделу капитального строительства Хабаровской краевой конторы «Востокрыбсбыта» СРОЧНО ТРЕБУЮТСЯ: счетные работники, работники пожарно - сторожевой охраны, плотники, штукатуры, маляры, столяры, учетчик-табельщик, десятники, чернорабочие и курьер. Одиночки обеспечиваются общежитием. Справиться в отделе кадров ул. им. Запарина, № 32. 1987.

Редакции газеты «ТИХООКЕАНСКАЯ ЗВЕЗДА» СРОЧНО ТРЕБУЮТСЯ технические работники.

● СРОЧНО ТРЕБУЕТСЯ Гостиница № 1 старший бухгалтер. Обращаться: ул. им. Карла Маркса, гостиница, № 1, ком. 9. 2059.

ПОСОБИЯ ПО МАТЕМАТИКЕ ДЛЯ ГОТОВЯЩИХСЯ В ВУЗ И ВТУЗ И ДЛЯ САМООБУЧЕНИЯ. Подробности высыл. за 50 коп. марку: Москва, 17 почт. отд. абон. ящик 1100. Автору В. Рябову.

ДАЛЬВЗРЫВПРОМУ ТРЕБУЮТСЯ: горные инженеры, техники, взрывники, бухгалтеры материального отдела, ревизор по подотчетным суммам и вахтеры.
Обращаться: г. Хабаровск ул. им. Дзержинского дом № 11, отдел кадров. 2093-2

Адрес редакции и издательства: Хабаровск, ул. им. Калинина 66. Телефоны редакции: ответственный редактор — 16-04 заместители редактора—16-10, 30-71, ответственный секретарь—10-87 и АТС—24-97, технический секретарь (дежурство круглые сутки) — 24-39. Отделы: партийный — АТС 23-89, пропаганды—31-27, промышленно-транспортный—30-70, сельскохозяйственный—30-66 (один звонок), оборонный, советско-торговый — 9-85, культуры, информации — 11-20, писем трудящихся — 3-70, рабселькоровский — 1-56, иллюстраций—30-66 (два звонка). Жалобы на неаккуратную доставку газет, прием об'явлений—31-06.

Уполномоченный крайлита № В-2587. Типография издательства газеты «Тихоокеанская звезда». Адрес типографии, ул. им. Калинина, 66 тел. 28-17 и 31-15.